34 | היום 68 עמוד
יום ה' 9.1.86 | כ"ח בטבת תשמ"ו
גליון מס' 11620 — שנה ל"ח
המחיר 34 אג' (כולל מע"מ) המחיר באילת (ללא מע"מ) 29 אג'
המייסד והעורך הראשון ע. קרליבך ז"ל
כל הזכויות שמורות ל„מעריב" © 1986

מעריב

העתון הנפוץ ביותר במדינה • MAARIV • معاريف
לגליון זה מצורף שבועספורט השבועון לספורט ורכב
וחוברת עובד ישראל

מודיפון
24 שעות ביממה
מודעות
לוח ומשפחתיות
מעריב
הלוח החדש
לבעלי כרטיסי אשראי
383838

שיפוצים ברמה גבוהה!
צריך לשפץ בנין, משרד, דירה? פנה למישהו שאפשר לסמוך עליו, אנשי חברת ד.נ.י יבצעו בשבילך עבודות בניה, הריסה, צבע, טפטים, אינסטלציות מים וחשמל, בדיקנות ובמחיר הוגן.
ד.נ.י.
שרותי תיקונים ותחזוקה בע"מ
משרד ראשי: רח' ביאליק 59 ר"ג, טל' 03-734533, 734710
סניף דרום: רח' כרמל 9 ראשל"צ, טל' 03-950106

מזג אוויר

מעונן חלקית.
• הטמפרטורות: — ירושלים 8–14; תל־אביב 10–18; חיפה 14–21; אילת 11–25. הטמפרטורות בארץ ובעולם בעמוד 14.

השר שפירא: לפטר את בר־לב; חברי ועדת הפנים שהיו בתקרית בהר הבית: השוטרים היו עלובים

„התנהגות הח"כים היתה פרועה" מגיבים במשטרה על ההאשמות

„אם היו נכנסים לאורוות שלמה לא היו יוצאים חיים; על חילוץ הח"כים מגיע לנו צל"ש"; יובל נאמן: השוטרים פחדו, כנראה שכך חינכו אותם"; מנהיגי המוסלמים תובעים לאסור ביקור יהודים בהר הבית; כוחות גדולים של משטרה ומג"ב מתפרסים הבוקר במזרח ירושלים ובאיזור ההר; עשרות ח"כים יבקרו שוב ביום ג' בהר הבית

אתמול בהר הבית. מימין: שוטרים עוצרים את אחד המתפרעים. משמאל: החכים שילנסקי ואמיר בעת המאומה. (צילם: יצחק אלהרר).

מאת אילן בכר, אבינועם בר־יוסף, יוסף צוריאל, אריה בנדר ורפאל מן

שר המשטרה, חיים בר־לב, הטיל אתמול על המפכ"ל רב־ניצב דוד קראוס, לבדוק את השתלשלות האירועים בעת סיור חברי ועדת הפנים של הכנסת בהר־הבית, לאתר את מפירי הסדר ולמצות עמם את הדין. סגן ניצב עמי פלייסיג, קצין אגף חקירות של משטרת ירושלים, בודק את נסיבות המקרה ומסקנותיו יועברו היום או מחר לידי המפכ"ל והשר.

(סוף בעמוד 9)

יוקפאו נכסי לוב בארה"ב

שרות „מעריב"

נשיא ארצות הברית רונלד ריגן הורה אתמול להקפיא את כל הנכסים של ממשלת לוב הנמצאים בארצות הברית או מופקדים בבנקים אמריקניים.

מקורות אמריקנים שסרבו להזדהות ציינו כי שליט לוב, קדאפי, יגיב כנראה על צעד זה בהחרמת רכושן של חברות הנפט האמריקניות הפעילות בלוב, ששווי נכסיהן מוערך ב־400 מיליון דולר.

(ראה עמוד 5)

בלשכת רה"מ נדונה אתמול הטלת מס על הון ועל השקעות בבורסה

מקורבי פרס: „קשה לרה"מ להיות שבע־רצון כאשר השכר נשחק יותר מהמתוכנן וההון אינו שותף כלל לנטל, זה נוגד את ערכיו"

מאת שרגא מקל וצבי קסלר

הצעה להטיל מס בשיעור 1–2 אחוזים על ההון שבידי הציבור ועל ההשקעות בבורסה, נידונה אתמול בפגישה שקיים ראש־הממשלה, שמעון פרס, עם שר האוצר יצחק מודעי, המרצה לכלכלה מיכאל ברונו והכלכלנים בכירים במשרדי הממשלה. פרס ביקש מהנוכחים להעריך את המשמעויות של מס כזה, והרופ' מיכאל ברונו, מאבות התכנית הכלכלית, התייחס בחיוב לאפשרות הטלתו.

מלשכת ראש־הממשלה נמסר, בתשובה לשאלת „מעריב", כי שמעון פרס אכן התעניין במשמעויות של מס על ההון. „קשה לראש־הממשלה להיות שבע רצון מכך שהשכר נשחק יותר מהמתוכנן, ואילו ההון אינו שותף לנטל. הדבר נוגד את ערכיו", נמסר מהלשכה.

ההצעה להטיל מס על הבורסה ועל ההון שבידי הציבור, נשקלת גם

(סוף בעמוד 9)

פרס: אין מה לעשות בממשלה אם הליכוד יטרפד העיסקה עם מצרים

ראש הממשלה אומר כי יצחק שמיר נטה להסכים לנוסחה המוצעת אך חזר בו בלחץ חבריו ★ שמיר: החיפזון מהשטן; פרס יוצר ציפיות מופרזות; מעדכן את העיתונאים במקום את שרי הליכוד

מאת רפאל מן, סופר המדיני של „מעריב"

ראש־הממשלה, שמעון פרס, הזהיר אתמול, כי ממשלת האחדות הלאומית תגיע לסוף דרכה, אם הליכוד ינסה לטרפד בקבינט את „עיסקת החבילה" המוצעת עם מצרים. בישיבת „שרינר" אמש, במעונו, אמר פרס כי אם יבקשו זאת הבוקר שרי הליכוד בקבינט, יסכים לדחות את ההכרעה בימים ספורים, אך ידחה כתר כל נסיון לדרוש הבהרות נוספות ממצרים, בטרם תתקבל החלטה עקרונית על בוררות.

(סוף בעמוד 9)

„מוות למובארך" – זעקו בקהיר אלפים שמיחו על „מות חאטר"

סטודנטים צעקו: „כולנו חאטרים" ואיימו כי סופו של מובארך יהיה כשל קודמו ★ כוחות צבא נשלחו לאיזורים הרגישים ★ „הניתוח שלאחר המוות הוכיח כי אין סימני אלימות על הגופה"

מאת שמי גבאי, סופר „מעריב" לענינים ערביים

„מוות למובארך", קראו האלפים, בהפגנות הסטודנטים, שנערכו אתמול בבמה אוניברסיטות ברלתא של הנילוס ובקהיר, במחאה על מה שכינו „המתתו של סולימאן חאטר", רוצח שבעת הישראלים בראס־בורקה. הסטודנטים אימצו את טענת מתנגדי המשטר המצרי, כי חאטר „נרצח בידי סוכני קפה דיוויד", ודחו את ההודעה הרשמית כי הוא שם קץ לחייו. „כולנו חאטרים", צעקו הסטודנטים, ואיימו כי סופו של מובארך יהיה כסופו של קודמו.

אנשי משרד הפנים המצרי עצרו

(סוף בעמוד 9)

תיקון טעות

במודעת בנק ישראל

שפורסמה אתמול 8.1.86 בעתון „מעריב" בעמוד 11 נפלה טעות.

צריך להיות: אגרות חוב
שגיא ודמון בלבד.

לגליון זה מצורפת חוברת מיוחדת
עובד ישראל
ובו סיפוריהם של הזוכים בתואר „עובד ישראל" לשנת 1985, ודיווח נרחב של הטכס שנערך השבוע במשכן נשיאי ישראל.

במשטרה סבורים: „לד"ר חלצל אין שום קשר לרצח הדס קדמי"

הד"ר לפיסיקה מחיפה, ש„ידע יותר מדי", ישוחרר ממעצרו כנראה מחר

מאת אילן בכר

ד"ר אמנון חלצל מחיפה, „האיש שידע יותר מדי", אינו קשור בכל דרך שהיא לרצח הילדה הדס קדמי ז"ל – זו ההערכה אשר הולכת ומתגבשת בקרב חוקרי המשטרה. החוקרים יחליטו מחר, אם יש מקום לשוב ולהאריך את מעצרו, וככל הנראה יוחלט לשחררו.

הימים האחרונים אימתו חוקרי המשטרה חלק ניכר מהגירסה שמסר ד"ר חלצל. היום תיערך בדיקה נוספת, בקשר לאחת השאלות שנותרו בסימן שאלה, ולאחריה יוחלט סופית אם יש מקום להמשיך ולהחזיק את החשוד לפיסיקה במעצר. לחוקרי המשטרה התברר, כי ד"ר חלצל אמנם הצליח להרכיב תמונה אמיתית מקטעי מידע שהגיעו אליו, רובם באמצעות כלי התקשורת וחלקם, כנראה, ממקור משטרתי לאירוע.

ד"ר חלצל

הבטיחי לעצמך את ההורוסקופ האישי והשתתפי בהגרלת הפרסים החדשית
קני AK

צא מזה עם קולדקס

כן, אפשר לטפל בהצטננות. קח קולדקס.
מכבי תעשיות פרמצבטיות בע"מ.

קונים ב: IBM"PC pcc
לאור הביקוש הרב חשבשבת בסיסית חינם לרוכש
20 MB+IBM–pc–XT–AT
ומדפסת

صكناس الرمل

هكذا من الأصل

מאז שהוחלט לפרק את המספנות ולזרוק אותי מהעבודה יש לי בראש רק דבר אחד: התאבדות"

אמר אתמול ביאוש בנימין סידי, אב ל־3, שיחד עם מאות עובדים אחרים של מספנות ישראל טרם עיכל את הרעיון שמפעל־חייו מתחסל ● „לא האמנתי שיזרקו אותנו לכלבים", אומר אברהם פייר

● פועלים מודאגים של מספנות־ישראל התגודדו אתמול ליד משרד הוועד שלהם. את הספינה „יסמין" (למעלה) שהחזיקו כ„בת־ערובה" שיחררו לבקשת עובדי צי"ם. (צילום: שלמה מוסקוביץ)

מאת דוד זהר

„אני בדיכאון גמור. אני מתחיל להתאבד. מאז הוחלט על פירוק המספנות אין לי יום ואין לי לילה, ורק המחשבות הנוראות האלה בראש שלי. לא יהיה עוד כל טעם לחיי לאחר שאזרק מהמיפעל, שלו נתתי את שנות חיי היפות ביותר."

כך צעק אתמול ביאוש בנימין סידי, אב ל־3 בנים, מהעובדים הוותיקים במספנות ישראל, כשעמד מוקף ברבים מחבריו לעבודה בפתח משרדו של ועד העובדים.

„בנימין לא יהיה היחיד שיעשה צעד של יאוש. הרבה אנשים יתאבדו פה. רבים כאיתנו החלו לעבוד פה לפני 23 שנים, כאשר מסביב היה רק חול, והיינו רצים עד מפעל 'תלמה', כדי להצטייד במי שתייה", אמר אתמול בכאב, עובד אחר של המספנות, אברהם פייר. „אז ידענו שאנו מקימים מפעל חלוצי שיאדיר את בטחון ישראל. היום פתאום כל העניין הזה לא חשוב. החליטו לזרוק את המספנות ואותנו לכלבים. לא האמנתי שזה מה שיעשו לנו. שלושה ימים אני הולך עם דמעות בעיניים. גם אישתי בכתה אתמול בלילה, כשנודע לה שעוד מעט לא יהיה מי שיפרנס אותה ואת שבעת ילדינו. תגיד אתה, לאן אלך לאחר שיזרקו אותי מכאן?"

נתן גרופמאכר, אב ל־2 ילדים וכרסם במקצועו, שעלה מרוסיה לפני 8 שנים אומר: „אני עוזב את הארץ. זהו. יש לי את ברוסיה שרוצה לעלות. לאן אביא אותה מה הוא יעשה כאן?".

הרבה כאב, דאגה וחוסר־אונים ניבטו אתמול מעיניהם של העובדים הרבים במספנות אשר הפסיקו לסדרגין את עבודתם, והתגודדו ליד משרד הוועד. כל כמה דקות נכנס אחד העובדים למשרד ומבקש לדעת: 'מה קורה, מה יהיה?'. חברי הוועד מישל אלמליח, חיים מיכאל, אהרן בן־שושן, בני סויבלמן ואחרים ביקשו מכל אחד להתאזר בסבלנות. „גם לנו עצמנו שום דבר לא ברור. אנו לא יודעים עדיין מה פירוש מינוי כונס נכסים ומינוי מפרק. הכל נחת עלינו פתאום. תוך יום־יומיים נחליט על צעדינו הבאים."

חברי הוועד פנו למועצת פועלי חיפה כדי לקבל הסבר משפטי למצב אליו נקלעו. „האוירה כאן מתוחה מאוד", אומר מישל אלמליח. „אנו מנסים בינתיים להחזיק את ציבור העובדים על אש קטנה, לבל תהיה התפרצות הרת אסון. צריך לזכור שאפילו משכורת דצמבר, שאותה היינו אמורים לקבל ביום שלישי – עוד לא קיבלנו. הממשלה קיבלה הפעם החלטה פזיזה וחסרת־אחריות, כי סגירת המספנות פירושה פגיעה בבטחון־ישראל ובציבור העובדים."

אתמול, לבקשת חברי הוועד, נמשכה העבודה במספנות כרגיל, מבלי שהוכרזו על עיצומים כלשהם.

660 עובדים מועסקים היום במספנות. רק למעטים מהם יש תעסוקה מלאה. במספנות בונים עתה ארבע גוררות, שתיים לחיל הים ושתיים לרשות הנמלים, בונים ארובה לפי הזמנת חברת החשמל ושתי ספינות „קסאמרך" לשיט בכנרת ע"פ הזמנתו של יזם פרטי. אבל ההזמנות הגדולות ממשרד הבטחון ומגורמים אחרים, כמו בניית שתי אניות קירור להובלת פרי הדר והנצרת חקלאית, לא באו. רק לפני שלוש שנים, בהתבסס על הערכות ורודות, הושקעו 15 מיליון דולר בהרחבת כושרה של המספנה וגם נתווסף לה מיבדוק גדול. איש לא האמין שהעסק יעמוד אי־פעם בפני חיסול.

חברי ועד עובדי המספנות „נענו אתמול לפניית יו"ר מועצת העובדים של צי"ם, אורי צוקרמן, ושיחררו מהמיבדוק את האניה "יסמין" שנעצרה בידיהם כ„בת ערובה".

„שרון, בגלל מפעל תעש שהקמת בשומרון – אין לנו כסף לקרית־שמונה"

תקף יצחק רבין את שר הבטחון לשעבר, בדיון על מצוקתם של ישובי הצפון ● השר שרון: אין לשסות אזור באזור

מאת רפאל מן ויוסף צוריאל

„הישובים השוכנים לאורך גבול לבנון יהנו מכל ההטבות והעדפות המוענקות על ידי הממשלה להתנחלויות ביהודה ושומרון", הודיע אתמול ראש הממשלה, שמעון פרס, בתום דיון שנערך בלשכתו בהשתתפות שרים וראשי ישובי קו העימות בצפון. פרס אמר כי יביא את הסיכום לאישור הממשלה בישיבתה ביום ראשון הקרוב והביע את בטחונו כי אף שר לא יתנגד לכך.

בעת הדיון בלשכת ראש הממשלה, מתח שר הבטחון יצחק רבין ביקורת על השר אריאל שרון, שעמד מאחורי הקמת מפעל של התעשייה הצבאית בשומרון, בהוצאה של כשמונה מיליון דולר. רבין אמר כי לצורך העלאת המפעל יש צורך במיליון דולר נוספים, וסכום זה בא על חשבון הסיוע לקרית־שמונה.

השר אריאל שרון הגיב על דברי רבין: „אינני מקבל את הגישה של לשסות אזור באזור".

רבין: „אתם נותנים עדיפויות ליהודה ושומרון, לישובים הנמצאים חמש דקות מכפר סבא, מקום שבו לא נופלות קטיושות, במקום לישובי הצפון".

סגן רה"מ ושר הבינוי והשיכון, דוד לוי, הודיע כי למרות הקיצוצים והמגבלות התקציביות ניתנה הוראה לכל משרדי הממשלה להעניק עדיפות ברורה לפתרון מצוקתם של ישובי הצפון.

שר הבטחון קבל על כך שהממשלה מנסה לפתות ישראלים לעבור לאיזור הצפון, בשעה שבני המקום נאלצים לעזוב. הוא ציין, כי בני מושבים במקום אינם יכולים למצוא לעצמם משקים, ובני קרית־שמונה המשתחררים מן הצבא אינם מוצאים תעסוקה. הוא קרא לשנות מיד את סיווגם של הישובים בצפון ולהעניק להם את מלוא העדיפויות.

רבין ציין כי בעבר הוחלט להעניק לנהריה מעמד של איזור פיתוח א', אך הדבר לא התבצע, בעוד שישוב כרמת־ישי זכה למעמד של אזור פיתוח א"א.

„לא לשדר!" ציווה יו"ר ועד הטכנאים – וסגר את „מבט"

עובדי הטלוויזיה הלימודית: יתכן שמחר לא נשדר

מאת אילנה באום

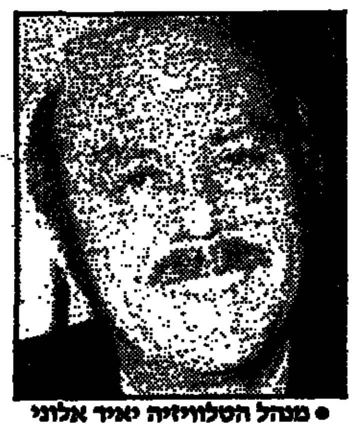

● מנהל הטלוויזיה יאיר אלוני

שידור „מבט" הופסק אתמול לחמש דקות בגלל סירובם של הטכנאים להקרין כתבת־טלוויזיה על התקרית בהר־הבית שהוקרנה...באמצעות לוויין. הטכנאים טענו כי לפי הסכם שנחתם בעבר, הם לא ישדרו חומר המצולם במכשירי אי.אנ.ג'י. והכתבה שצולמה בהר־הבית ע"י הרשת האמריקנית „ויזניוז", שודרה באמצעות לוויין לארה"ב והוחזרה משם שוב ע"י לוויין – אבל צולמה במכשירים „אסורים" אלה.

הבעת המבוכה על פניו של מגיש „מבט", חיים יבין, בעת שהודיע: „בהר הבית שקט – אצלנו לצערנו לא כל־כך. עובדי ההנדסה מונעים שידור הכתבה על הר הבית, ועמכם הסליחה" – גילתה רק מעט מהסערה שהתחוללה אמש בחדר הבקרה של הטלוויזיה בעת ש„מבט" הופסק.

מנהל הטלוויזיה, יאיר אלוני, הורה למפקח על השידור אלי קרייתי לשדר את כתבת הלויין שצולמה אתמול בהר הבית, מאחר שלטלוויזיה לא היה חומר מצולם בנושא זה: „בהוראת מנהל הטלוויזיה אני אומר לך לשדר", ציווה.

„בהחלטת ועד העובדים אני אומר לך לא לשדר", ציווה על הטכנאי יו"ר הוועד שלו, חזי קוקה.

„אתה עוד תצטער על כך", קרא אלוני לעברו והתייעץ עם יאיר שטרן ועם המנהל התורן, יעקב אורן, אם להשבית לחלוטין את השידורים. יו"ר הוועד של עובדי הטלוויזיה, רפיק חלבי, שערך את מהדורת „מבט" אמר: „אני לא משבית מסך, שההנהלה תשבית". בתום ארבע דקות של לבטים הוחלט להמשיך בשידור וחיים יבין התבצל בפני הצופים.

לפי בקשת מנכ"ל רשות השידור, אורי פורת, יתכנס היום הוועד המנהל כדי לדון בתקרית: „זה בלתי סביר כי פעמיים בשבוע ישביתו לנו את המסך", אומר יו"ר הוועד המנהל מיכה ינון. נשקלת אפשרות להעמיד לדין את יו"ר הטכנאים, חזי קוקה, ולהשבית את הטלוויזיה.

עובדי הטלוויזיה הלימודית מאיימים להשבית מחר את השידורים. ועד העובדים שיגר אתמול מברק מחאה לשר החינוך והתרבות, יצחק נבון, ובו מחאה על החלטתו לאפשר לטלוויזיה הכללית לשדר בימי ששי בין ארבע וארבע וחצי באותם ימים בהם השבת נכנסת לפני ארבע וחצי. (מדובר בשמונה שבועות במרוצת החורף).

קולק: כרוז שהפיצו נגדי חרדים – קורא בעצם לרצוח אותי

מאת אריה בנדר

ראש עירית ירושלים, טדי קולק, הציג אתמול בפני חברי ועדת השרים שדנה בעניין המרכז המורמוני הנבנה על הר־הצופים, כרוז מזעזע שהופץ בשכונותיה החרדיות של הבירה תחת הכותרת „הירצחת וגם ירשת", ובו מואשם קולק ב„הרג והנק של מאות אלפי יהודים בשנות השואה האיומה".

בכרוז נאמר כי קולק „מצא שפה משותפת עם הגרמנים ועם הערפאתיסטים". עוד נאמר בו על קולק כי „שורש פעילותך – לבצע את שאיפת האויב הגרמני".

ראש עירית ירושלים אמר לשרים כי כרוז זה הוא רואה בעצם הזמנה לרצח. הכרוז מאפיין, לדבריו, את מסע ההשמצות והאיומים שבו מתנהל המאבק נגד התוכנית לבנות מרכז מורמונים על הר־הצופים.

חיפאים מגרדים בבית.

פרטים בעמוד 15

ארה"ב מאותתת לישראל לקבל את האוטונומיה החד־צדדית בשטחים

„עליה להפגין גמישות, נוכח הקפאון בתהליך המדיני"

מאת עודד גרנות
סופר „מעריב" בוושינגטון

פקידים בממשל האמריקני אותתו באחרונה לישראל, כי נוכח הקפאון שהתעורר בתהליך השלום – יש מקום לבחון מחדש את רעיון האוטונומיה החד־צדדית.

פקידים אמריקנים אומרים, כי כיוון שברור כעת כי הסורים עומדים על תביעתם לכינוס ועידה בינלאומית בהשתתפות כל הצדדים לרבות אש"ף, הוסיין איננו יכול לנוע בלי ערפאת, וערפאת איננו מסוגל להשיב למלך על השאלות שהציג לו – מן הראוי שישראל תפגין גמישות נוספת העשויה להפשיר את הקפאון ולהניע מחדש את התהליך. בין השאר, אותתו הפקידים האמריקנים, כי מן הראוי לשקול את החלת האוטונומיה החד־צדדית בשטחים. מקורות אמריקניים הדגישו בהקשר זה את „תוכנית דיין" כמהלך העשוי להתקבל בברכה.

ממקורות אמריקניים נודע עוד, כי לטענת המלך חוסיין, נועד ביקורו בדמשק בעיקר להפעיל לחצים על ערפאת להודיע באורח ברור על עמדתו בעניין הרכבת משלחת ירדנית־פלשתינית, קבלת החלטות מועצת הבטחון על־ידי אש"ף ופתיחת המו"מ עם ישראל.

בוטלה פסילתם של חלק מ־12 אלף המצטרפים לחרות

דוד לוי: אני ממשיך לפעול להקמת כוח פוליטי שיעמוד מול המערך ● מקור בחרות: דווקא שמיר פתח ביוזמה זו ● בחרות נוטים לוותר לליברלים – ולהכריז על איחוד מהיר

מאת אבי בטלהיים

בית־הדין העליון של תנועת החרות אישר אתמול כמה אלפי טפסים של מצטרפים חדשים לתנועה וביטל בכך את החלטת ועדת הבחירות המרכזית לפסול את כל 12 אלף הטפסים החדשים. עם זאת קיבל בית־הדין את עמדת ועדת הבחירות ולא התערב בהחלטתה לגבי פסילת רוב הטפסים האחרים.

נציגי שני המחנות „המתנגחים" בתנועה, של יצחק שמיר ודוד לוי, הודיעו אמש כל־אחד שההחלטה היא „נצחון" עבורם.

„התחלתי במגעים אינטנסיביים להקמת חזית לאומית למען ארץ־ישראל ואמשיך בכך בימים הקרובים. המגמה היא ליצור אפשרות לרשימה אחת שתעמוד מול המערך במקרה של בחירות מוקדמות, ובמקביל ליצור בלוק פוליטי שיסכל אפשרות הקמת ממשלה צרה בראשות המערך", אמר אמש ל„מעריב" סגן ראש הממשלה, דוד לוי.

במגעים שניהל לוי עד כה הוא הבהיר לכמה אישים כי הוא רואה עצמו כ„מספר אחד" ברשימה משותפת כזו, אם וכאשר תקום. לוי אף מבקש שהעניין יוכסה מלכתחילה, ואולם היו כאלה שכבר אמרו לו כי תנאי כזה לא יוכל להתקבל. סגן ראש הממשלה אמר אתמול כי אין הוא פועל מטעם הליכוד או בשמם של עמיתיו בצמרת חרות, „אף שאני יודע שיש לזה תמיכה בליכוד".

מקור בכיר בתנועת החרות התייחס אתמול בביטול ליוזמתו של לוי, ואמר כי עיתוי הפירסום של יוזמה זו אינו מקרי והוא קשור למאבק הפנימי שמנהל לוי בתוך תנועת החרות. המקור הזכיר כי היוזמה להקמת גוש פרלמנטרי רחב בנושא ארץ־ישראל, אם יוקדמו הבחירות, היא של ממלא מקום ראש הממשלה, יצחק שמיר, שכבר ניהל מספר שיחות בעניין זה עם שותפים פוטנציאליים לרעיון.

יו"ר תנועת „התחיה", פרופסור יובל נאמן, הביע אמש הסתייגות מרעיון הקמת גוש פרלמנטרי רחב לקראת הבחירות הבאות. „קודם הייתי רוצה לראות את הליכוד מלוכד בעצמו, ואחר־כך נדבר על העניין, אם בכלל".

בתנועת החרות מסתמנת מגמה לחזור מן הדרישה לקצץ בנתח הליברלי, במסגרת איחוד הליכוד, ולהסכים על איחוד בתנאים קרובים לאשר הושגו בעבר השרים לוי ונסים. אפשר שהתביעה היחידה של חרות מהליברלים תהיה להסתפק בשריון מקומות לנציגים הליברלים רק לקדנציה אחת ולא לשתיים כפי שהוסכם בין לוי וניסים.

אתמול התכנסה בירושלים „ועדת התשעה" של תנועת החרות ושמעה את דבריו של יו"ר נשיאות המפלגה הליברלית, השר יצחק מודעי. מודעי הבהיר כי המפלגה הליברלית נכונה עתה להשלים במהירות את איחוד הליכוד וכי אין כל טעם לתקן את המסמך המקורי שבו כל פרטי האיחוד.

פעיל העליה גורודצקי מלנינגרד – עולה לארץ

המתמטיקאי בן ה־40 נעצר רבות ע"י הק.ג.ב.

מאת ישעיהו אביעם

יעקב גורודצקי, מתמטיקאי בן 40, ומראשי פעילי העליה בלנינגרד, אשר נעצר פעמים רבות על־ידי הק.ג.ב. בשל מאבקו למען היתר עליה – קיבל השבוע הודעה כי עליו לעזוב את בריה"מ עד ה־29 בחודש.

גורודצקי, מסורב עליה מזה שלוש שנים, הוטרד ללא סוף והטלפון אף נותק בביתו. הוא יעלה לארץ עם רעייתו מארינה ובתו אסתר בת הארבע.

פעיל העליה מלנינגרד, אלכסנדר רוזמן בן 32, אשר התחתן לפני כחצי שנה עם יהודיה־אמריקנית, פרופסור ג'ין בלגמן, ואשר לפני כשבועיים קיבל היתר לעזוב את בריה"מ בהוראת גורבאצ'וב – יגיע ביום ראשון לארץ לביקור קצר עם רעייתו. בבריה"מ יבחנו אפשרות להשתקע כאן.

טיסות יומיות לפריז וניו יורק.

בוסטון, שיקגו, סאן פרנציסקו

ט.וו.א גם מציעה לך קשר ליותר מ-60 יעדי ט.וו.א בארה"ב.

מובילה לאורך כל הדרך לארה"ב

• שוטרים עומדים הכן בהר הבית מול המון משולהב (מימין). ערבי שנפגע מירי של גאז מדמיע מובל על־ידי חבריו לבית־חולים (משמאל) (צילום: רחמים ישראלי)

„נטבח את היהודים" צעק המון ערבי מוכה אמוק ועשה תנועות שחיטה כלפי הח"כים המבוהלים

הרוחות שולהבו לאחר שחברי הכנסת התעקשו שצלמים יתלוו אליהם על־אף התנגדותם הנמרצת של אנשי הווקף ★ השמועה על יהודים המבקשים כביכול לפגוע במסגדים עשתה לה כנפיים וערבים פרצו אל עבר הח"כים בזעקות „אללה אכבר"

מאת אריה בנדר

ויכוח מרער על זכותם של חברי ועדת הפנים של הכנסת להכנס לאורוות שלמה באגף הדרום מזרחי של הר הבית, בלוויית צלמים, גרם אתמול לשלהב יצרים שכמעט והמתיים במגדרום. אנשי הווקף ביקשו למנוע כניסת צלמים למקום אך לאחר שחברי הכנסת התעקשו להכנס עם מצלמות על אפם וחמתם של אנשי הווקף, הזעיק המון ערבי מוסת אל רחבת כיפת הסלע ואיים לעשות שפטים בהם ובבח קטן של שוטרים ואנשי מג"ב שהגן עליהם.

ביקורה של ועדת הפנים החל בשעות הבוקר במנהרות הכותל. משם המשיכה החבורה – שכללה את יו"ר הוועדה ח"כ רב שילנסקי ואת הח"כים גאולה כהן, יובל נאמן, עובדיה עלי, ז'אק אמיר ואברהם ורדיגר – לעבר שער המוגרבים. ורדיגר נותר בחוץ מטעמים הלכתיים. אל הח"כים הצטרפו מזכיר ועדת הפנים, יצחק גבריאל, כמה פקידות וקבוצה של נאמני הר הבית, בהם גרשון סלומון, ואבי פרחן מראשי המתנגדים לנסיגה מימית.

בפתח השער קידמו את המבקרים מפקד נקודת המשטרה בהר הבית עם מספר קטן של שוטרים. אחר־כך הצטרף אליהם מפקד המרחב, תנ"צ חיים אלבלדס. גרשון סלומון הכיר לרב שילנסקי את המטרה האמיתית של הביקור, לגלות בניה ערבית בלתי חוקית. שילנסקי ביקש להראות למפקד משטרת הר הבית „במות תפילה שנבנות ללא רשיון, דגל ירדני שנתצב בקיר ואנדרטה שהוקמה לזכר סברה ושתילה. „מה אנחנו רוצים בסך הכל? להיטיב עם עם ישראל". אמר. לאחר סיבוב קצר בתוך מדיאון האיסלאם פנתה החבורה לעבר מסגד אל־אקצה. הח"כים חולצים נעליים, נכנסים פנימה ומיד שבים על עקבותיהם.

בדרך למנהרת חולדה נלוו לקבוצה אנשי ווקף עם מכשירי קשר. במנהרה עצמה, ששימשה כניסה ראשית לעולי הרגל בימי בית שני, מתבצעות עבודות אחזקה. גרשון סלומון מצביע לעבר תבליטים יהודים על הקיר העליון שערבים מנסים, לדבריו, לטשטש.

המצלמות מבזיקות וכאן מתחילה ההתהמות הראשונה: לא לצלם, לא לצלם, גוערים אנשי הווקף שוב ושוב בקול רם. „מי אמר שאסור? אתם לא בעלי הבית פה, אנחנו בעלי הבית", אומרת גאולה כהן. הצלמים מתעלמים מהבקשות ואנשי הווקף לא נותרים חייבים. „אתם שום דבר, זה שלנו, זה חלק מהמסגד", הם אומרים. גם מחוץ למנהרה ממשיך הויכוח ואנשי הווקף דורשים מהצלמים להפסיק לצלם.

הסיור נמשך לעבר אורוות שלמה, באגף הדרום מזרחי של הר הבית, סמוך לחומה. כדי להכנס לאורוות המשתרעות מתחת להר הבית צריך לרדת מספר מדרגות ולהכנס מבעד לפתח צר. את דרכה של הקבוצה חוסמים לפתע מספר אנשי ווקף. הם אינם מתנגדים לעצם הביקור אך אומרים „אסור לצלם, אין כניסה לצלמים". גאולה כהן ורב שילנסקי יורדים לעבר הפתח ומוצאים עצמם לחוצים בין אנשי ווקף מלפנים ומאחור. „אתם לא תכנסו, אסור לצלם פה", זועקים הערבים ומעוררים את חמתם של גאולה כהן ושל שילנסקי.

תוך שניות מתפתחת קטטה. גאולה כהן ורב שילנסקי חוטפים מכות. „אתה אל תלך בכח", צועק שילנסקי לעבר איש הווקף. „אתה יותר צעיר ממני אבל אני יותר חזק ממך", והערבי משיב „תזהר אתה, אין לך יותר כח מאלוהים". בשלב זה עוד ניתן היה לשכך את הבעירה, אך חברי הכנסת שחשו עלבון נוכח דרישתם התקיפה של אנשי הווקף לא מוותרים.

„אני יו"ר ועדת הפנים של הכנסת שממונה על כל המקומות הקדושים בארץ־ישראל", צועק שילנסקי לעבר הערבים החוסמים את דרכו. מפקד משטרת ירושלים, תנ"צ אלבלדס ואנשי המשטרה המעטים במקום מנסים להרגיע את הרוחות, אך לשווא. גאולה כהן נדחקת שוב לעבר הפתח ואבי פרחן מסתער לעבר אנשי הווקף. השומרים המוסלמים נועלים את הדלת לאורוות שלמה, וכולאים בפנים את ארז צ'ידינוב, עוזרו הפרלמנטרי של שילנסקי.

„איפה ארז, איפה ארז", זועק שילנסקי בדאגה. ארז מוצא עצמו מוקף בפועלים ערבים. אלה נוהגים בו יפה ומוליכים אותו לעבר פתח יציאה אחר, שממנו הוא יוצא כעבור רבע שעה.

הויכוח על המצלמות הופך עד מהרה לויכוח על שאלת הריבונות על הר הבית. גאולה כהן, שילנסקי וז'ק אמיר דורשים בתוקף ממפקד המשטרה לאפשר כניסת צלמים ועיתונאים. נאמני הר הבית מוסיפים

(סוף בעמוד 9)

רק אנחנו יודעים שזה סוג ב'!

מכירה מיוחדת מהמלאי

מכשירי "פיליפס" עם פגמים חיצוניים קלים או מכשירים שעמדו בתצוגה:

- מקררים ומקררי־בר
- מקפיאים
- מכונות כביסה
- מייבשי כביסה
- מדיחי כלים
- תנורים
- טלוויזיות
- וידיאו
- מערכות סטריאו
- רדיו־טייפים
- שואבי אבק
- מייבשי שיער
- מסחטות
- מפזרי חום
- טוסטרים
- מכשירי גילוח
- מגהצים

★ אחריות מלאה על כל מוצר

★ הקונים ישתתפו במבצע הפרסים המחשמל של "פיליפס"

יומיים בלבד:

במחסני "פיליפס" דרך פ"ת 23, ת"א קומה א'.

יום ו' 10.1.86 9.00-13.00.

מוצ"ש 11.1.86 18.00-22.00

PHILIPS

PHILIPS

מאחורי החדשות

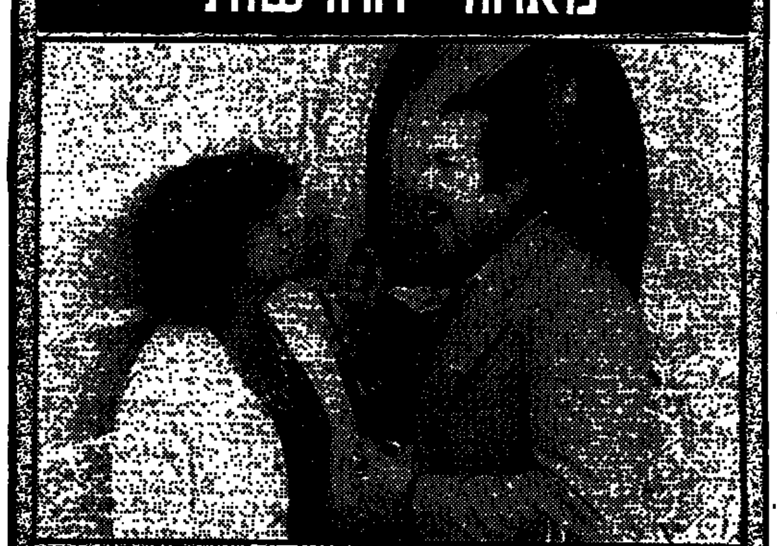

בורות ישראלית ולאומנות מוסלמית גרמו לתקרית

המומים שבו הח"כים לכנסת וסיפרו: זה היה נורא – כמעט פוגרום

מאת יוסף צוריאל

חבולה, מבוהלת ורותחת מכעס, הגיעה ח"כ גאולה כהן מהר הבית הישר למליאה, כדי לפרוק מליבה משהו ממה שעבר עליה, ורק אחר־כך הלכה למרפאה: מזועזע וחבול במותנו, היה ח"כ ז'אק אמיר שחש עצמו אובד עצות בקרב ההמון. הוא חזר בפני כולם על המלים: נורא, פשוט נורא.

ח"כ עובדיה עלי סיפר, כי כמפקד גדוד בצה"ל ראה הרבה מעמדים של אלימות ומבוכה, אבל מה שראה על הר הבית, ביטא לדעתו „אבדן השליטה על המקום".

זה היה אמור להיות ביקור שגרתי של קומץ חברי כנסת. יו"ר ועדת הפנים רב שילנסקי תיאם אותו עם נציגי משרד הדתות והמשטרה, אבל לא מצא לנחוץ לדווח עליו ליו"ר הכנסת.

– "אבל גאולה כהן התחזקה הדעה, „שאין כלל ריבונות ישראלית על הר הבית". ואת מה שאירע לה מיצתה במלים אלה: „ידעתי פחד. אבל מעולם לא היתה לי תחושה של פוגרום כמו שהיתה לי היום". באותן מלים כמעט השתמש ח"כ ז'ק אמיר: „מי שראה את המהומה המביש הזה, מגיע למסקנה שהר הבית נשמט מידינו. פשוט מאוד".

– יו"ר שלמה הלל קרא הודעה, שעיקרה גינוי הפוגעים בחברי הכנסת, ציין העובדה שהסיור נערך שלא בידיעתו, ופנייה אל הח"כים שלא לקיים ביקור חוזר באותו יום על הר הבית.

הודעה זו עוררה קריאות ביניים מכל העברים. שאל ח"כ מיכאל איתן: למה ההחלטה הזאת היו"ר: ככה החלטתי. מיכאל איתן: החלטה טפשית. יאיר צבן: איך אתה מעז לדבר כך ליו"ר הכנסת?

גאולה כהן: ציפיתי מהיו"ר שיפנה לח"כים שילכו אחריו להר הבית. טופיק טובי: פרובוקציה. כן, כן, פרובוקציה. תעסה־גלזר: כל החיים שלנו כאן פרובוקציה.

הדיון הקצר אך הסוער במליאה רק חיזק את הדעה אצל הח"כים מהליכוד, התחיה והסיעות הדתיות, שחובה לקיים עוד באותו יום ביקור חוזר בהר הבית. אבל הלל לא חזר על קריאתו לדחות את הביקור. הוא זימן אליו את שילנסקי, ואחר־כך הצטרפה לדיון עדנה סולודר, ובתום ויכוח הוחלט להיענות לפניית היו"ר, ולקיים את הביקור בשבוע הבא.

אחר־כך התכנסה ועדת הפנים וקיבלה את עמדת יו"ר הכנסת. ח"כ מוחמד וותד תקף את עמיתיו שביקרו בהר הבית והזהיר מפני ליבוי יצרים. מרדכי וירשובסקי אמר שהרכב המבקרים מלמד שהיתה כוונה לקיים הפגנה פוליטית.

ארועי אתמול בהר הבית יעסיקו בשבוע הבא את הכנסת. כבר הוגשו הצעות לסדר־היום. בהתאם לסיכום עם היו"ר תשוב ועדת הפנים ותבקר בהר הבית.

صكا من الارمل

هكذا من الأصل

משטרת אוסטריה קיבלה תמונת המחבל שתכנן הפיגוע בנמל וינה

שרי הפנים של איטליה ואוסטריה נועדו לדון בתיאום פעולות נגד הטרור

מאת מרטין אנגלברג, מאיר בלייך והרמן בלייך

תודות לשיתוף פעולה בינלאומי, קיבלה אתמול בבוקר משטרת אוסטריה את תמונתו של צעיר, שסבורים כי הוא המחבל שתכנן את הפיגוע בדוכן אל־על בנמל התעופה שווכאט בווינה.

החיפוש אחר מחבל רביעי החל כבר לפני ימים אחדים. לדברי עדי ראיה, הוא היה לבוש בהידור, ונשא עמו דרכון תוניסי מזוייף על שם עלי בן בחין דאחלי, יליד 1958. „הוא ודאי אינו תוניסי, אך זהותו האמיתית אינה ידועה לנו", אמר אתמול ל„מעריב" דובר מטעם משרד הפנים האוסטרי.

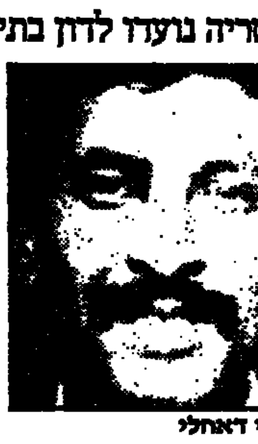

● עלי דאחלי

כתב־העת האוסטרי „פרופיל" מסר, על בסיס ראיון עם האליך אבו דה, ודובר ארגון „אבו נידאל", כי הארגון מתכנן פעולות טרור נוספות באירופה. בווינה נועדו אתמול שר הפנים האיטלקי, אוסקר לואיג'י סקלפארו, ועמיתו האוסטרי קרל בלשה, לדון במלחמה בטרור.

מלונדון נמסר, כי הסקוטלנד יארד הציב צלפים, החמושים בתת מקלעים ולבושי מדים, בנמל התעופה הית'רו. היחידה נקראת ד-11, והיא התאמנה במיוחד למטרה זו. המדובר ב־12 קצינים, מוצבים בנקודות רגישות בטרמינאלים ליציאות בינלאומיות.

משטרת נמל התעופה סקיפהול שליד אמסטרדם החליטה לחדש את השריוניות הפועלות במקום. מפקד המשטרה גם קיבל תגבורת לשוטרים המוצבים בנמל.

שני מיליון דולר פיצוי לעובדי הכפיה ב„פליק"

רוכש המפעל, „דוישה באנק", מסר שזה „הסדר הומאניטרי", למרות הכחשת היורש של „פליק" שאביו ניצל עובדי־כפיה יהודים

מאת כתבי הסוכנויות
בדיסלדורף, גרמניה המערבית

החברה המערב־גרמנית „פלדמולה נובל", יורשת הקונצרן הענק „פליק", מסרה אתמול כי שילמה חמישה מיליון מארק, שהם כשני מיליוני דולר, פיצויים לעובדי הכפיה היהודים, שנוצלו בידי „פליק" בתקופת השלטון הנאצי.

בשם החברה נמסר, כי הוסכם על תשלום זה עם הבעלים החדש, „דוישה באנק", במסגרת „הסדר הומאניטרי". הכסף יועבר באמצעות גוף של הקהילה היהודית, לידיהם של עובדי הכפיה לשעבר או ליורשיהם.

ההודעה באה בעקבות דרישות מצד הקהילה היהודית בגרמניה המערבית, ליישב את ענין הפיצויים, בטרם ימכור „דוישה באנק" את נכסי „פליק" לציבור. דובר החברה אמר כי „פליק" מכחישה שהיתה חלק מתוכנית כלשהי של הנאצים לעבודת־כפיה. מייסד החברה, פרידריך פליק, נידון במשפטי נירנברג ב־1947 לשבע שנות מאסר על פשעי מלחמה והם — שימוש בעובדי־כפיה. בחודש שעבר מכר בנו, פרידריך פליק, שהוא יורשו היחיד, את המפעל ל„דוישה באנק".

שגריר ישראל בבון, יצחק בן ארי, גינה אתמול מדינאי ימני מבאוריה, הרמן פלגר, על שאמר כי היהודים ממהרים להופיע היכן שהכסף נמצא. בראיון לעתון „בילד", אמר בן־ארי שזה שקר מתועב, המהווה „נסיגה לנטיות של התקופה המרושעת ביותר בהיסטוריה הגרמנית".

איראן כועסת על תורכיה בגלל קשריה עם ישראל

מאת ש. כהן, סופר „מעריב" באיסטנבול

ראש ממשלת תורכיה, טורגוט אוזאל, חזר מביקור של 4 ימים באיראן, שבמהלכו נחתמו בין שתי המדינות הסכמי סחר, תעשיה, תקשורת ועוד בהיקף של 3 מיליארד דולר.

איראן כבר תפסה את המקום השני ברשימת המדינות הסוחרות עם תורכיה. מעמד זה יתחזק עוד יותר כאשר יונח צינור נפט מאיראן לתורכיה, לים התיכון.

תורכיה מצליחה לשמור על יחסים תקינים גם עם אויבתה של איראן — עיראק, הנמצאת במקום השלישי ברשימת הסחר עם תורכיה. נפט עיראקי כבר זורם בצינור המקשר את שדות הנפט העיראקיים עם נמל הנפט באיסקנדרון. למעשה צינור זה הוא המוצא היחיד לנפט העיראקי, בהיות המפרץ חסום על־ידי הכוחות האיראניים.

עד כה הצליחה תורכיה לנווט את מדיניותה בין שתי המדינות הלוחמות, אלא שמדיניות זהירה זו נתקלה לאחרונה בקשיים לא מעטים.

יחסי תורכיה עם עיראק הדוקים יותר מיחסיה עם איראן. יש שיתוף פעולה תורכי־עיראקי במאבק נגד הכורדים. התורכים זועמים על טהראן, המעודדת תעמולה נגד חופש הפולחן בתורכיה ואפילו התקפות אישיות נגד מייסד הרפובליקה התורכית, כמאל אתאתורק.

האיראנים לא העלימו מאוזאל את רוגזם על קשריו עם המערב ועם ישראל. אוזאל השיב כי תורכיה קשורה בהסכמים עם ברית נאט"ו ועם ישראל קשריה נשמרים בדרג הנמוך ביותר.

„אף אחד לא מתרגש מרציחת הכורדים"

אומר כפרי כורדי אחרי היעלמם של אלפים מבני עמו והפצצת כפרים; נהרגו נשים וילדים, מהם כאלה שישבו בשעת מבחן, בכיתתם

מאת י. פינקלשטיין
סופר „מעריב" בלונדון

שמונת אלפים כורדים נעלמו, מאז נעצרו על־ידי צבא עיראק ויש חשש כי נרצחו בידי העיראקים. על כך מדווח כתב טלוויזיה בריטי.

בידיעה שלו נאמר, שהנעדרים נלקחו מהרי זאגרוס, שם יושבים בני שבט בראזאני. בעת פעולת הצבא נהרסו גם כפרים שנחשדו בסיוע לעצורים. חלק מן הכפרים הופצצו מן האוויר ורב מספר הנפגעים בקרב נשים וילדים. פצצה אחת פגעה בכיתה, בה ישבו אותה שעה 50 תלמידים שכתבו מבחן. כולם נפגעו וחלקם נהרגו. הכתבה המצולמת מראה את ההרס שנגרם בכפרים. אחד התושבים אמר לכתב: „אינני מבין, כאשר נהרג אדם אחד בדרום־אפריקה או על סיפון האניה „אכילה לאורו" — רוגז העולם כולו. וכאשר אצלנו נרצחים אלפים, איש אינו מתעניין בנו."

הסתערות בחנות חרסינה צלחות חרסינה יוקרתיות היו בין אלפי המוצרים שחנות הכלבו הלונדונית „הרודס" הציעה אתמול למכירה במחירים מפתיעים במסגרת „מכירת אחרי־חג־המולד" המסורתית. עשרות קונים הסתערו על המדפים. (צילום: א.פ.)

„מציאה" בלונדון: פרווה ב־14 אלף דולר

משה נבון מקיראון לא התפעל מהמחירים

הוא נימנה עם ההמונים שבאו לקנות בהנחה שהציעו במכירות־אחרי־חג־המולד ב„הרודס"

מאת לאורי תורמן, סופר א.פ. בלונדון

„מכירת אחרי־חג־המולד", אחד הארועים הגדולים בעולם הצרכנות, נפתחה אתמול בחנות המפוארת „הרודס", בלונדון. אלפי קונים המתינו שעות ארוכות בגשם מקפיא־עצמות, כדי להגיע ראשונים לדוכני ה„מציאות". כשנפתחו הדלתות, היו קונים שויתרו על המעליות ורצו במעלה המדרגות.

הנהלת החנות הציעה בהדגשה מיוחדת, שני מוצרים שנמכרו בהנחה גדולה: מעיל פרווה רוסי, שלפני שבועיים נשא תג־מחיר של כ־40 אלף דולר, הוצע תמורת 14 אלף דולר בלבד. המעיל נמכר, שש דקות לאחר התחלת המכירה. ענק משובץ יהלומים, שבמקור נדרש הקונה לשלם תמורתו קרוב ל־200 אלף דולר, הוצע בהנחה של כ־60 אלף דולר, אך עד סוף היום לא נמצא לו קונה.

אלפי הקונים פשטו על דוכני החנות וקנו מכל וכל, צלחות חרסינה, בגדים, מוצרי חשמל ועוד אלפי פריטים, במחירים הנמוכים בעשרות אחוזים יחסית לעונת הקניות שקדמה לחג המולד. אשתקד, כשהלירה שטרלינג היתה בשפל, נחתו מדי יום 15 מטוסי ג'מבו שהביאו קונים עמוסי דולרים קשים מארה"ב. השנה עלו המחירים, דולרית, ב־20 אחוזים. ובכל זאת, היו תיירים רבים בין הקונים. בין המשוטטים בחנות היו גם משה נבון מקיראון ומשפחתו, שבמסגרת הטיול ללונדון קפצו לחנות לקנות בגדים. „המחירים השנה אינם נמוכים במיוחד" הוא אומר. „המכירה נהדרת" אומרת יסמין קארמנצ'י מתורכיה, אך בעלה חושב אחרת: „אני שונא קניות, בסוף כאן מדי. וחוץ מזה, אני לא כל כך מאמין ב'מכירות סוף העונה'".

כי מבאר־שבע ייצא שחמט:

אלון גרינפלד לצמרת בתחרות רבת־יוקרה

מאת שאול הון

אלוף ישראל בשחמט, אלון גרינפלד מבאר שבע, בן 21 וחצי, תופס עתה את המקום השני בתחרות היוקרה הבינלאומית בהייסטינגס, בריטניה. לאחר הסיבוב התשיעי, יש לו 6.5 נקודות. בראש צועד השוודי מטרסון, לו 6.5 נקודות ומשחק לא־גמור.

עד כה צבר אלון חמישה נצחונות, הפסיד במשחק אחד וסיים שלושה משחקים בתיקו.

בין השאר, סיים בתיקו עם רב־אמן יורי בלשוב, משחקני הצמרת של ברה"מ. בסיבוב התשיעי ניצח את האנגלי הדסון, שהקדים אותו בחצי נקודה, ועתה מקדים אותו אלון בחצי־נקודה. כעת נותרו עוד ארבעה סיבובים לסיום התחרות.

תחרות היוקרה בהייסטינגס מתחילה כל שנה לאחר חג המולד ויש לה כבר מסורת של יותר מ־80 שנה. מוזמנים אליה שחמטאים מעולים ממדינות שונות והישגיו של אלון גרינפלד בזירה הבינלאומית זיכוהו בכבוד הזה. בעבר זכה אלון, בין השאר, במקום השני באליפות אירופה לנוער עד גיל 20.

שני ישראלים למשפט באשמת סחר בסמים

מאת מאיר בלייך
סופר „מעריב" בלונדון

בלונדון נמשך אתמול משפטם של הישראלים יהודה לוי ושלמה טננבאום, המואשמים בקשר להספקת סמים.

משפטם של השניים החל ביום שני. הם לא הודו באשמה ואתמול המשיכו חוקרי המשטרה בעדותם. הסנגורים ניסו בכל דרך לערער את אמינותם. שני הישראלים נעצרו ב־25 בפברואר 1985, יחד עם אדם נוסף, איטלקי, שגם הוא יושב על ספסל הנאשמים. התביעה טוענת שהאיטלקי הבריח לבריטניה 3 ק"ג קוקאין, כדי לספקו לטננבאום וללוי, שפעלו עם אנשים נוספים, בהם אחד בשם פטריק עורן, שהצליח להמלט.

טננבאום, בן 39, נשוי לצעירה מקומית ובתקופת מעצרו נולד לו בן. לוי הוא בן 44. כל אחד משלושת הנאשמים נעצר בנפרד, בבית במרכז לונדון.

חוצפה לבנונית

אמל דורש תשלום מירדן תמורת החזרת מנועי המטוס שפוצץ

מאת שמי גבאי, סופר „מעריב" לענייני ערבים

חברת התעופה הירדנית „עאליה" מנהלת מו"מ חשאי עם תנועת „אמל" על רכישת מנועי מטוס הבואינג 727 שלה, שנחטף ונהרס בידי לוחמי התנועה השיעית ב־12 ביוני אשתקד, על מסלול נמל־התעופה הבינלאומי של ביירות.

מתברר, כי בפיצוץ לא נפגעו מנועי המטוס. אנשי „אמל" פירקו אותם ואיחסנו אותם בשכונתם הסמוכה לנמל־התעופה, ופתחו במו"מ מפולפל עם הירדנים. השיעים דרשו תחילה בעבור המנועים, סכום של חצי מיליון לירות לבנוניות (כ־30 אלף דולר). חברת התעופה הירדנית התלהבה מהמחיר השווה לכל נפש, אך לפתע העלתה „אמל" את המחיר לשישה מיליון לירות לבנוניות (למעלה מ־200 אלף דולר). ירדן הודיעה הפעם שזה כבר מחיר מוגזם. בינתיים התערב [illegible] נביה ברי, שהציע פשרה — להעמיד את המחיר על ארבעה מיליון לירות לבנוניות.

זה שנאמר „חוצפה לבנונית".

נהגי משאיות מרגלים בגרמניה

למעלה משלוש מאות אלף נהגי משאיות כבדות מהגוש המזרחי נעים בחופשיות על כבישי גרמניה המערבית ואוספים מידע לשרותי הריגול המזרחיים — כך כותב אתמול השבועון הגרמני „שטרן".

במסגרת המאמר הנקרא „הסיירים" מביא השבועון תמונה של משאית בולגרית החונה בשולי הדרך כשמכסה המנוע מורם. לכאורה תמונה תמימה, אך הנהג הבולגרי גילה „תקלה טכנית" שחייבה אותו לעצור דווקא באמצע ציר תנועה של טנקים בריטים שהשתתפו בתמרון של נאט"ו...

כתב של השבועון עקב אחרי משאית ממזרח גרמניה שנסעה במשך יומיים במסלול מתעקל באזור קטן בצפון גרמניה המערבית. „שטרן" טוען כי הסיירים המזרחיים בודקים צירי תנועה, רושמים נתוני גשרים ואוספים מידע על מתקנים אסטרטגיים וצבאיים. „ממשלת בון חוששת לפגוע ביחסי המסחר עם המזרח וחוששת מצעדי תגמול, ולכן לא מונעת תופעה זו" — כותב השבועון. א.פ.

עולם קטן החברה היפאנית „טושיבה" הסירה אתמול את הלוט מעל פני מצלמת־וידיאו זעירה, שניתן לחברה למכשיר טלויזיה או למקלט וידיאו. אורכה של המצלמה, הנראית בתמונה בהשוואה לסנדל אנושי, הוא 45 מ"מ, וקוטרה 16.5 מ"מ בלבד. יש בה עדשות איכותיות וחיישן תמונה. היצרן מסביר, כי האותות האופטיים שנקלטים באמצעות החיישן הופכים לאותות חשמליים ומועברים דרך הכבל ליחידת בקרה, שם הם הופכים לאותות וידיאו, כדי שאפשר יהיה להעביר את התמונות למסך טלויזיה או להקליטם בווידיאו. לדברי „טושיבה", זוהי מצלמת־הוידיאו בעלת המבנה הקטן ביותר בעולם. (א.פ)

קרני הקרנפים משיבות כוח־גברא

אבל לא הצילו את חיי הציידים ללא־רשות

מתיחות רבה שוררת בין המדינות זמביה וזימבאבווה, שם נהרגו בשבוע שעבר ארבעה ציידים שבאו מזמביה, לצוד ללא רשות קרנפים ופילים, בעמק הזמבזי.

הם נהרגו בשתי התנגשויות עם השומרים של הפארק הלאומי של זימבאבווה. שני ציידים נהרגו ביום שני שעבר באיזור הרנגווה, לאחר שחמישה שומרים של שמורת הטבע בזימבאבווה הפתיעו אותם, במאהלם המאולתר. יומיים לאחר מכן נהרגו שני הציידים האחרים, באיזור שאראורה, לאחר שצדו קרנפים שחורים, שקרניהם שוות כסף רב במזרח התיכון ובמזרח הרחוק.

ויקטוריה צ'יטפו, שרת משאבי הטבע של זימבאבווה, אמרה לכתבים, לאחר שראתה את גופותיהם של ארבעת הציידים: „לא מעניין אותי אם ציידים אלה באים מבחוץ או שהם אזרחי זימבאבווה. לכולם צפוי אותו גורל". בזימבאבווה מעריכים כי בשנה שעברה נטבחו לכל הפחות 70 קרנפים, שכל אחת מקרניהם שווה כמה אלפי דולרים. במדינות אסיה מאמינים בסגולות המרפא של קרני הקרנף ובתכונותיהם להשבת כח הגברא. (רויטר)

iic
לנרשמים החודש 20% הנחה
ביריד אדם ומעונו '86
המבצע לתשלום במזומן.
התקשר עוד היום למרכז הירידים בישראל, מחלקת מציגים טל. 03-422422 ,422440

תגיד, נרשמת ליריד?

בנק כללי לישראל בע"מ
הודעה ללקוחותינו
החל מיום 9/1/86 תופחת ריבית החובה הבסיסית החודשית בחשבונות דביטוריים בשיעור של 0.5% ותועמד על 2.5%.
הריבית בגלישה ממסגרות האשראי המאושרות הופחתה ב-1.5%, מ-4.5% ל-3% לחודש.
הודעה זו מתפרסמת במקום משלוח הודעה ללקוחותינו.

אורחים מעולם אחר נשיא דרום אפריקה פ. ו. בותה קיבל אתמול לשיחה משלחת של חברי קונגרס מארצות־הברית. בתמונה הוא נראה עם אדולפוס טאון מברוקלין, ווילאם גריי מפילדלפיה ולטר פונטרוי ממחוז קולומביה. (תצלום א.פ.)

הנשיא רייגן הורה להקפיא את כל נכסי לוב בארה"ב

הבית הלבן הזהיר את קדאפי כי ארה"ב תנקוט בצעדים חריפים יותר אם לא ימשיך בתמיכתו בטרור • נמל התעופה בטריפולי תוגבר בסוללות טילים

מאת עודד גרנות, שמי גבאי, מאיר בלייך, תמר גולן, ה. בלייך וכתבי „וושינגטון פוסט"

נשיא ארצות הברית, רונלד רייגן, הורה אתמול להקפיא את כל הנכסים של ממשלת לוב בארה"ב או בסניפים של בנקים אמריקניים במדינות אחרות. החלטתו של רייגן לנתק את כל קשרי המסחר עם לוב ולהורות לאזרחים האמריקנים השוהים בלוב לחזור מיד לארה"ב, הועברה אתמול לידיעת מדינות אירופה. דוברים אמריקנים אמרו, כי בימים הקרובים יתנהלו התייעצויות עם האירופים בדבר אפשרות הצטרפותם לחרם.

דובר הבית הלבן, לארי ספיקס, אמר אמש כי מדינות אירופה סבלו מן הטרור יותר משסבלה ארה"ב ומספר הנפגעים שלהן מן הטרור גדול עוד יותר מזה של האמריקנים. בהזהירו את קדאפי כי אם לא יפסיק את תמיכתו בטרור „תנקוט ארה"ב צעדים נוספים, חריפים יותר", חשפו אמש דוברים אמריקנים שורה של גילויים על פיגועי טרור שסוכלו בחודשים האחרונים על־ידי ארה"ב ומדינות אחרות.

דובר משרד החוץ האמריקני מנה כמה מן הפיגועים שסוכלו:

• בשבוע שעבר סיכלה משטרת בלגיה נסיון של מחבלים לתקוף את נמל־התעופה בריסל.

• משטרת איטליה עצרה בסתיו קבוצה של מחבלים שיעים שתיכננו לפוצץ את השגרירות האמריקנית ברומא.

• באותה תקופה עצרו האיטלקים שני מחבלים שהגיעו מבגדאד עם חומרי נפץ מתוחכמים.

• ארה"ב ושירותי הבטחון האירופיים סיכלו נסיון להציב מכונית תופת ליד בסיס אימונים של האמריקנים וחברות נאט"ו במערב גרמניה.

דובר משרד החוץ האמריקני גילה, כי מתוך 126 פיגועי טרור שסוכלו בשנה האחרונה רק 23 עמדו להתבצע בתוך גבולות ארה"ב. השאר סוכלו במדינות אחרות בשיתוף פעולה עם השלטונות המקומיים.

לוב הגדירה אתמול את החרם הכלכלי האמריקני כעין הכרזת מלחמה נגדה, „ומה שנותר הוא רק להצית את הגפרור, כדי שאפשר יהיה לחסל במהירות את ההשפעה האמריקנית כולה בארצות המזה"ת", קבעה סוכנות הידיעות הלובית.

שר החוץ הלובי, עבד אל־סלאם אל־תריכי, טען כי השיג הבטחה משרי החוץ של מדינות ערב והאיסלאם, כי יביאו בפני ממשלותיהם הצעה להטיל חרם נגדי על ארה"ב. בינתיים החליטה לוב להטיל חרם כלכלי שהוגדר כ„חמור ביותר" על ארה"ב.

לוב סגרה אתמול, באורח פתאומי, במשך שעתיים, את נמל התעופה הבינלאומי של טריפולי והזהירה מטוסי נוסעים שלא להתקרב לתחום האווירי שלה. משקיפים גורסים, כי בשעתיים אלה תיגברה לוב את הנמל בסוללות חדשות וחדישות של טילים נגד מטוסים. נוכח התמיכה הכלל־ערבית במאבקה הנוכחי של לוב נגד ארה"ב, הורה השליט מועמר קדאפי לאמצעי התקשורת שלו, להפסיק את ההתקפות המילוליות נגד מצרים וירדן.

ישראל הביעה אתמול תמיכה ב„צעדיו האמיצים" של הנשיא רייגן והביעה תקווה כי צעדים אלו יניעו אחרים להצטרף ליוזמה האמריקנית. הדברים נאמרו באיגרת ששיגר שר החוץ יצחק שמיר לשר החוץ שולץ.

בלונדון נפגש אתמול שגריר ארה"ב עם שר החוץ הבריטי, ג'פרי האו, והשניים דנו בפנייתו של הנשיא רייגן להטיל סנקציות כלכליות על לוב. בריטניה, כמדינות אירופה האחרות, אינה ששה לצעד כזה. השבוע הצהיר משרד החוץ, שהעמדה הבריטית היא, שלסנקציות אין השפעה יעילה.

דובר הממשל בצרפת הודיע אתמול בפאריס, כי הממשלה בודקת את הצהרתו של הנשיא רייגן בדבר הסנקציות. אולם מקורות דיפלומטיים אומרים, כי קטנים הסיכויים שצרפת תיענה בחיוב לקריאה. שר החוץ של צרפת, רולאן דומא, אמר במסיבת עתונאים עוד לפני הכרזת רייגן, כי „אם תתברר מעורבות בפעולות הטרור, מבקשת צרפת כי יופעלו כל האמנות הבינלאומיות בנושא". שגריר ארה"ב בפאריס פנה אתמול רשמית למשרד החוץ הצרפתי וביקש להתקבל שם, כדי להסביר את עמדת ממשלתו.

גם הולנד הודיעה, שאינה מעוניינת להטיל סנקציות על לוב. בכך יישרה קו עם עמדות איטליה, גרמניה המערבית ועוד אחרות מחברות נאט"ו.

פקיד בכיר במשרד החוץ הסובייטי הביע אתמול תמיכה במאבקה של לוב נגד ארה"ב ואמצעי התקשורת בבריה"מ מתחו ביקורת על אופן הטיפול של הממשל בוושינגטון בנושא.

אמריקנים מבקשים לשתף פעולה עם ישראל בבניית מזל"ט

מאת עודד גרנות סופר „מעריב" בוושינגטון

יצרנית המטוסים האמריקנית „נורתרופ" וחברות אמריקניות גדולות כמו „בואינג" ו„לוקהיד" מעוניינות כעת לייצר במשותף עם ישראל מזל"ט לטווח בינוני.

לסופר „מעריב" בוושינגטון נודע כי בעקבות זכיית ישראל במכרז לאספקת מזל"טים לצי האמריקני – פנו כמה מן החברות הגדולות לישראל בהצעה לשתף פעולה בבניית מזל"ט לטווח בינוני.

ההערכה היא כי ההתעניינות של חברות אמריקניות בשיתוף פעולה עם ישראל ביצור המזל"ט נובע בין השאר מן ההנחה כי המערכת הקרקעית הישראלית של המזל"ט הכוללת את קרון השליטה והבקרה ישמש למערכת סטנדרטית בכל זרועות הצבא האמריקני שיפעילו מזל"טים.

אחרי שזכתה במכרז הצי מתכוונת חברת מזל"ט הישראלית להתמודד במכרז לאספקת מזל"טים גם לזרוע היבשה של הצבא האמריקני.

ראש ממשלה לשעבר בבלגיה הועמד לדין על העלמת מס ומרמה

פול ואנדן בוינאנטס, לשעבר ראש ממשלה בבלגיה הועמד אתמול לדין באשמת מעשי מירמה והשתמטות מתשלום מס הכנסה.

בוינאנטס בן 67, מראשי המפלגה הנוצרית דמוקרטית בבלגיה, תואר על ידי העתון "לה סואר" כ"ענק בפוליטיקה הבלגית בתקופה שלאחר מלחמת העולם השניה. הוא עמד בראש ממשלת בבלגיה בשנים 1966–68 ואחר כך שוב בשנים 1977–79. הוא גם כיהן תקופה ארוכה כשר הגנה.

בוינאנטס הודה בהעלמת הכנסות מרשת של [illegible] ושילם 24 מיליון פרנקים בלגים (500,000 דולר) כמחירי מס. יחד עם זאת הוא הכחיש כל עבירה מכוונת מצידו.

הנאשם, [illegible] 1986, יצא למאבקים ארוכים אבל לא מוצלחים בהם ניסה לבטל את האשמות נגדו. בוינאנטס תובע חסינות בהסתמך על הקריירה הארוכה שלו בממשלה. אולם בית משפט לערעורים פסק בשנה שעברה כי במקרה זה מדובר אך ורק בפעולותיו כאזרח פרטי ולכן אין הוא מכוסה על ידי חוק החסינות הנוגע לשרים בבלגיה. רויטר

אושרה תגלית מרעישה בפיסיקה: יש אנטי כובד – כוח חמישי בטבע

אם יופלו מטבע ונוצה ארצה מאותו גובה ובאותו זמן בתנאי ואקום – הנוצה תגיע למטה ראשונה

מאת רן דגוני, סופר „מעריב" בניו־יורק

ניתוח מחודש של מחקרים, שנערכו בתחילת המאה ה־20, העלה ממצאים המצביעים על קיומו של כוח חמישי בטבע. לפי התיאוריה של גלילי, מטבע ונוצה, שיופלו ארצה מאותו גובה, באותו מועד, בתנאים של ריקנות (ואקום), יגיעו ארצה יחדיו. לפי הממצאים החדשים, הנוצה תגיע ארצה מהר יותר מהמטבע.

הניתוח המחודש, שהתפרסם השבוע בכתב העת המדעי „פיזיקאל רויו לטרס", קובע, שבטבע פועל כוח חמישי, שלא היה ידוע לאנשי מדע. עד עתה זוהו בוודאות ארבע כוחות בטבע: כוח הכובד, כוח האלקטרומגנטיות, הכוח החזק (ה„דבק" הכורך יחדיו את חלקיקי האטום) והכוח החלש (המשמש גורם לכמה סוגים של רדיואקטיביות).

הכוח החמישי מכונה „היפר־צ'ארג'", ובתרגום חופשי אפשר לכנותו כוח אנטי־כובד.

הניתוח המחודש של הממצאים מתחילת המאה העלה, כי פעולתו של הכוח האנטי־כובד על עצמים נופלים היא פונקציה של המסה שלהם ושל הרכבם הכימי. כוח האנטי־כובד פועל, כמשתמע משמו, בכיוון המנוגד לזה של כוח המשיכה.

הניתוח המחודש של הממצאים הישנים העלה, כי לכוח האנטי־כובד השפעה רבה יותר על מטבע נחושת מאשר על נוצה. היות שכוח האנטי־כובד פועל בכיוון המנוגד לזה של כוח הכובד, תהיה המסקנה, שהנוצה תגיע ארצה מהר יותר מטבע הנחושת (כמובן, בתנאי ששני העצמים הופלו מאותו גובה ובאותו מועד, בתנאי ריקנות).

חוקרים אומרים, כי לגילוי כוח חמישי בטבע תהיה השפעה עמוקה מאוד על החשיבה המדעית ועל התפתחות מדע הפיסיקה. הדבר יחייב עריכת שינויים מקיפים בתכניות לימוד בבתי־ספר תיכוניים ובאוניברסיטאות, כתיבת ספרי לימוד חדשים בפיסיקה ובמקצועות גילויים והסתגלות של אנשי מדע לעולם חדש של מושגים.

ראש צוות המחקר שערך את הניתוח המחודש הוא ד"ר אפרים פישבאך, פרופסור לפיסיקה מאוניברסיטת אינדיאנה. בראיון ל„ניו־יורק טיימס" סיפר החוקר, כי הוא וצוותו בחנו מחדש נתונים של סדרת מחקרים שערך בתחילת המאה המדען ההונגרי רונלד פון אטווש. ממצאי המחקרים הללו פורסמו ב־1922. ד"ר פישבאך סיפר, כי החל לנתח מחדש את ממצאי הפיסיקאי ההונגרי, לאחר שהוא ועמיתיו נתקלו ב„דברים מוזרים" בעת מחקרים. ה„דברים המוזרים" הניעו אותו לחשוב, כי קיים כוח חמישי בטבע.

ממצאי הניתוח המחודש סותרים גם את עקרון האקוויוואלנט של איינשטיין. אולם, היות שהכוח החמישי חלש מאוד – השפעתו נמוגה בגובה של כמה מאות מטרים – לא יביא גילויו לשינוי בסיסי בתורת איינשטיין.

„מכון ליהדות" יוקם בארמון בלב פאריס

בבירת צרפת נפתח אתמול „חודש היהדות"

מאת תמר גולן

ממשלת צרפת ועיריית פאריס ישתפו פעולה במימון הקמת „מכון ליהדות" בארמון עתיק בלב העיר.

שר התרבות של צרפת, ז'אק לאנג, מסר הודעה על כך בערב הגיגי לפתיחת „חודש היהדות". הקמת המכון היא הגשמת חלום נרפי של המנהיגות היהודית בצרפת, וחשיבותו גדולה במיוחד לאור העובדה שבפאריס נשלמה בנייתו של „המכון לתרבות האיסלם", במימון של מספר מדינות ערביות והעירייה. זהו המרכז המוסלמי הגדול ביותר במערב, והקמתו עולה עשרות מיליוני דולר.

כל „המי ומי" של פאריס היו בפתיחת „חודש היהדות" שזכה לתמיכתו ולחסותו האישית של הנשיא פרנסואה מיטראן והוא נערך במרכז רש"י, המכון האוניברסיטאי ללימודים יהודיים: נשיא הסנאט אליין פוהר, נשיא האסיפה הלאומית לואיס מרמז, ארבעה שרי ממשלה ובראשם ידיד ישראל ותיק, גסטון דפר, מזכירי המפלגה הסוציאליסטית שבשלטון והמפלגה הגוליסטית שבאופוזיציה, ועוד.

„חודש היהדות" הוא מבצע יוצא דופן אשר תו יום הפסל, הסופר הלוחם, מרק הלטר. מרק הלטר התפרסם בצרפת לא רק בשל עבודות האמנות שלו אלא גם כסופר הלוחם למען רעיונות הצדק הכללי ושמירת ערכי היהדות. מרק הלטר הפך לדמות נודעת בצרפת – החל מההפגנות נגד הנוכחות הסובייטית באפגניסטאן ועד המאבק למען יהודי ברית־המועצות.

התובע: „סער הציע למכירה 'מכוניות' ו'יהלומים' – כינויי להרואין טהור"

בניו־יורק החל אתמול משפטו של עורך הדין הישראלי

מאת רן דגוני, סופר „מעריב" בניו־יורק

„הנאשם הציע למכירה 'מכוניות' או 'יהלומים', אך אלה היו כינויי צופן לארגזים של הרואין טהור" – טען אתמול התובע בהיפתח משפטו של עורך־הדין הישראלי צבי סער, בבית־משפט בניו־יורק. התובע האשים את סער בהחזקת הרואין מתוך כוונה למוכרו ובשלושה מקרים של מכירת הרואין לסוכן חרש של המנהל לאכיפת חוקי סמים.

סער פיטר את עורך־הדין, שמונה להגן עליו מטעם הליגה לסיוע משפטי לנאשמים נזקקים, וניהל את הגנתו בעצמו, תוך הסתייעות במתורגמנית.

מנאום הפתיחה של התובע עולה, כי סער היה יעד למעקב של המינהל לאכיפת חוקי סמים כמעט מתחילת פעילותו כסוחר סמים.

המשפט ימשך היום.

עיריית תל־אביב־יפו מרחיבה את איזור החניה שלך

מעתה - תו חניה איזורי

עד עתה היו תושבי תל־אביב־יפו בעלי רכב פרטי זכאים לתו־חניה הפוטר אותם מדמי־חניה ברחוב מגוריהם, ליד שפת־המדרכה המסומנת בכחול־לבן.

על מנת להקל על התושבים, חולק מרכז העיר ל־26 אזורי־חניה, **ומעתה יוכל כל תושב בעל רכב פרטי לקבל תו חניה אזורי המאפשר לו לחנות באזור מגוריו ולא רק ברחוב בו הוא גר.**

תו זה פוטר אותו מדמי־חניה ברחובות המסומנים בכחול־לבן בכל אזור מגוריו.

מרכז העיר שחולק ל־26 אזורים משתרע: • בצפון - נחל הירקון • **במזרח** - דרך חיפה, דרך פ"ת (כולל שכונת מונטיפיורי) • **בדרום** - דרך יפו־ת"א • **במערב** - הים

את תו החניה ניתן לקבל בעירייה באולם הכניסה בימים א'-ד' בין השעות 18.00-8.00 ובימים ה'-ו' בין השעות 13.00-8.00.

אנא הבא עימך: ★ תעודת זיהוי ובה כתובתך באיזור החניה. ★ רשיון רכב מקורי עם השם המופיע בתעודת הזיהוי (רכב פרטי בלבד).

הטיפול בבקשתך **יקוצר** אם תביא איתך גם חשבון ארנונה, **אך אין זה תנאי לקבל תו החניה.**

אם הינך בעל "רכב פרטי צמוד", הבא איתך, בנוסף לאמור לעיל, גם אישור חשב (לגבי מוסד ציבורי) או רואה חשבון (לגבי מוסד פרטי) כי מנכים לך מהמשכורת עבור הצמדת הרכב או מחייבים אותך במס הכנסה בגינו.

לנוחותך לשכת מידע. טלפון: 03-438715

נ.ב. תווי החניה הקיימים כיום (על פי רחובות), נשארים בינתיים בתוקף, כשהם מוגבלים, כמובן, לרחוב הרשום בהם ולא לאזור כולו (אין חובה להחליפם מייד).

עיריית תל־אביב־יפו

פרטים בעמוד 15

הבריטים נפרדים מתאי הטלפון האדומים

יוחלפו בתאים שקשה לחבל בהם

מאת סופר א.פ. בלונדון

תאי־הטלפון האדומים, אחד מסמליה של האימפריה הבריטית, הולכים ומסתלקים מן העולם, דור חדש של טלפונים, מתוחכם ועמיד בפני מחבלים, תופס את מקומם.

תוך מסע נמרץ שניהלו החסידים הנאמנים של התאים הישנים, התחילה אתמול חברת הטלפונים הבריטית „בריטיש טלקום", בעקירתם של הראשונים מ־48,088 הטלפונים הציבוריים האדומים. מבצע ההחלפה נפתח בטקס־עקירה מרשים בגייטסהד, בצפון מזרח אנגליה.

החלפת כל הטלפונים תארך עשר שנים, ובמקומות אחדים יוותרו התאים האדומים בשימוש, לצורכי שימור ההיסטוריה. „יש אנשים שממש נקשרו אליהם, אבל הם ממש בלתי נוחים לשימוש", הסביר דובר „בריטיש טלקום", אנדרו אמרסון.

הטלפונים הישנים, מרביתם בני יותר מחמישים שנה, עשויים פלדה צבועה אדום ונושאים את הכתר של בית־המלוכה הבריטי. מדינות רבות עדיין ניתנות לזיהוי כמושבות־בריטיות לשעבר לפי הטלפונים האדומים עם החותם המלכותי.

תאי־הטלפון החדשים מרווחים יותר, צבעם חום, הם עשויים זכוכית קשיחה ואלומיניום. הטלפון הוא טלפון לחצנים. לדברי „טלקום", קל יותר להשתמש בהם וקשה יותר לחבל בהם. והואיל וחברת הטלפון שוב אינה חברה ממלכתית, התאים החדשים לא ישאו חותם מלכותי.

סורי שהואשם בריגול למען ישראל הוצא להורג בדמשק

מאת שמי גבאי סופר „מעריב" לעניינים ערביים

אזרח סורי, מייכל מראד חסן, הוצא אתמול להורג בדמשק, לאחר שהורשע בבית־משפט צבאי בריגול למען ישראל.

סוכנות הידיעות הסורית טענה, כי הנאשם, תושב העיר חמת, הצליח במשך תקופה ארוכה להעביר למודיעין הישראלי פרטים מדוייקים על מיתקנים כלכליים וצבאיים בדרום סוריה.

העיר חמת ידועה בשנאתה העזה למשטר העלאווי של משפחת אסד בדמשק, שאנשיה רצחו לפני ארבע שנים 80 אלף ילדים, נשים וזקנים, והחריבו את רובעי העיר עד היסוד.

מעריב

חצפה לבנונית

נהגי משאיות ... גלים בגרמניה

...י הקרנפים ...ת כוח־גברא

רשות

2 הנחה '86 ... לתשלום במזומן 03-422422

صورة من الاصل

מעריב מקומי

אשדוד

□ **אושרה תוכנית המיטי.** תוכנית איזור המיטי של אשדוד בין הרובעים ד' וי"א, שישתרע על כ־470 דונם, אושרה ע"י הוועדה המחוזית לבנין ערים. התוכנית כוללת תחנה מרכזית על שטח של כ־25 דונם, בנייני משרדים, מרכזים מסחריים, מוסדות ציבור, בתי קולנוע, בתי מלון ובנין עירייה.

כמו בפרטיזנים במסיבת הוקרה שערכה עיריית בת־ים לאסתר יפה, היא סיפרה: „כאשר ראיתי את צבי נור באוטובוס, חשתי כי כל חושי מתחדדים, כאילו שהדבר קרה לפני 42 שנה במלחמה, כשלחמתי עם הפרטיזאנים ביוון, ארץ הולדתי". בתמונה: ראש העירייה אהוד קנמון מעניק לאסתר את מדליית העיר, לידם מפקד משטרת בת־ים סנ"צ רפאל הורכמן. (צילום: יצחק פריידין)

קיבוץ עירוני יתיישב בקרית שמונה

בוגרי נח"ל מבקשים להקים גרעין שיתופי בעיר הפיתוח. ראש העירייה: תארגנו כך שלא יהיה ניכור ביניכם ובין תושבי העיר ותקבלו דירות

מאת מנחם רהט

קבוצה של בוגרי הנח"ל מבקשים את סיועה של עיריית קרית־שמונה בהקמת „קיבוץ־עירוני" בתחומי העיר. הכוונה היא להקים גרעין, שיעודו התיישבות על בסיס שיתופי. בקבוצה המארגנת את הגרעין חברים 20 צעירים, ונציגיהם כבר נפגשו עם ראש העירייה, פרופסור אורן.

ראש העירייה אמר שיוכל להעמיד לרשותם 40 דירות סמוכות זו לזו. הוא ביקש שהחבורה תתכנן, כיצד לבנות את המערכת התעסוקתית והחינוכית של הגרעין, על־מנת שיוכל להשתלב במקום ולמנוע מראש מצב של ניתוק וניכור בין הקיבוץ העירוני לעיר הפיתוח שבה בחר לפעול.

באשדוד תימשך בניית פרוייקט „קלרידג'"

מאת רבקה יניב

בניית פרוייקט „דיונגוף אשדוד", שהופסקה עם התמוטטותה של חברת „קלרידג'", תימשך. כך סוכם בפגישה בין ראש עיריית אשדוד אריה אזולאי, מפרק חברת „קלרידג'" עו"ד קרייזלר, רוכשי הדירות וחברת הבניה „ליאור" פולד השקעות", בעלת הקרקע, אשר היא גם זו שתמשיך בבניה. סגן מהנדס העיר שבתאי זילברשטיין מונה לראש הצוות שירכז את המידע הנוגע לבניני חברת „קלרידג'" בעיר והתושבים יוכלו להתעדכן בו.

באשדוד יש שני אתרי בניה נוספים של „קלרידג'": „נווה ים" – שכונת קוטג'ים, אשר לגביה מתנהל כעת משא ומתן עם חברת „דרער" שהיא בעלת הקרקע; ו„כוכב אשדוד", ברובע י"א, אשר בה טרם התחילו בבניה, ורק יישרו את השטח.

נעלמו שני בדווים

היו בדרכם מעבודתם ליד ראש העין לבתיהם בנגב

מאת אודי בינדר

שני בדווים צעירים משבט אבו־ג'עפר נעלמו לפני כשבועיים מאיזור המחצבות שבקרבת ראש העין. בני משפחתם, החוששים לשלומם, מסרו למשטרה, כי ייתכן שיש לכך קשר לסכסוך עם תושבים מהשטחים.

מוחמד אברהים סראיה ואחמד עלי סראיה, שניהם בני 19, העוסקו בעבודות שמירה במחצבות שבאיזור ראש־העין. הם היו לפני כשבועיים בדרכם לבתיהם שבנגב, ומאז לא נראו. השייח' חליל אבו־ג'עפר מעריך שנשקפת סכנה לחייהם. סלמן מוחמד סראיה, בן 40, מערוער, מסר שהמשפחה ערכה חיפושים באיזור בית־גבאלה, אולם עד עתה ללא תוצאות.

אשקלון

□ **מסילת ברזל.** תוכנית להנחת מסילת ברזל לעבר אזור תחנת הכוח „רוטנברג" מדרום לאשקלון, שתופעל בשלהי 1989, אושרה בוועדה לתכנון ובניה „שיקמים", המשותפת למועצות האזוריות בדרום. התוכנית הועברה לאישור הוועדה המחוזית לתכנון ובניה של משרד הפנים בבאר־שבע. ועדת „שיקמים" העמידה תנאי לרכבת ישראל כי מסילת הברזל החדשה תהיה בעלת שני מיפלסים בצמתים, כדי לאפשר גישה חופשית של תנועת כלי רכב בכבישים, שיעברו בגשר עילי מעל המסילה. התקציב לבניית המסילה נאמד ביותר מ־6 מיליון דולר.

גן־יבנה

□ **התפטר מהמועצה.** שמואל עוגן, חבר הנהלת המועצה המקומית גן־יבנה, התפטר מתפקידו. במכתב ששלח אל ראש המועצה, משה אלקסלסי, אל שרי הפנים והאוצר ואל הממונה על המחוז, קובל עוגן – יו"ר סניף סיעת הליברלים בליכוד – על אי סדרים במועצה המקומית: אי־רישום החלטות בפרוטוקול, הקצאת משאבים לקבוצת כדורגל שאינה רשומה כחוק והורמת כספים לאותה קבוצה ללא דיון מוקדם וללא אישור המועצה. אלקסלסי אמר בתגובה כי חברי המועצה בדקו את טענות עוגן והשתכנעו שאין בהן כל אמת וכל פעולה בוצעה על־פי החוק.

חיפה

□ **גניבת מגבות.** אישה חיפאית מבוגרת מבקשת את עזרת בית המשפט בחיפה כדי לאלץ את בעלה להחזיר אליה את המגבות שהוא נהג, לטענתה, לגנוב ממנה בקביעות. בפניה נרגשת טוענת האישה כי היא חיה עם בעלה באותו בית, אולם בחדרים נפרדים. „אין בינינו כל יחסים. במשך מספר שנים נוהג בעלי לקחת ממני את השמיכות והמגבות שאני קונה". האישה טוענת כי הבעל לקח ממנה 12 שמיכות ו־8 מגבות שקנתה בנה"ל. פקידת בית המשפט קבעה את הדיון בבקשת האישה לחודש מרס.

טבריה

□ **שלושה צ'קים דחויים** שמסרה עיריית טבריה לחברת החשמל, איפשרו לחדש את הזרמת החשמל למשאבות המים של העירייה ונמסק השיבושים באספקת המים בעיר. ראש העירייה, יגאל ביבי, החליט לקבל על עצמו סיכון מסויים בהגשת צ'קים שאין להם בינתיים כיסוי, לסילוק החוב של 4,000 ש"ח לחברת החשמל. מועד פירעונו של הצ'ק הראשון הוא ביום א' הקרוב; אם לא יימצא לו כיסוי במועד זה, שוב תופסק אספקת החשמל למשאבות. לדברי ביבי קשה לצפות מנין יושגו הכספים, אם לא תממש הממשלה את הבטחותיה לממן גרעונות של העירייה ב־3 מיליון דולר.

□ **„מופעי תרועה".** בתי מלון בטבריה הודיעו כי ישללו מהם תעודות הכשרות של הרבנות המקומית, אם יתקיימו בהם בשבתות אירועי תרבות ו„מופעי תרועה" – תצוגות אופנה – הנרכשים בזילזול שבת. לדברי רבה של טבריה, הרב דוד פרץ, יהיה „בני חסת" הראשון שממנו תישלל תעודת הכשרות. הרב פרץ הסביר כי לא איכפת לו שעיר הכינרת תתרוקן ממלונותיה והתיירים, אך לא ייתכן שהרבנות תיתן את ידה בעקיפין לחילול שבת. הרב פרץ אמר כי ידוע לו שבעלי המלון הנמו על הסכמים עם אמנים להופעות בלילות שבת בכל חודשי השנה.

מעלה יוסף

□ **שביתת מועצה.** 2,500 תלמידי בתי־הספר, הגנים והפעוטונים, המתגוררים ב־22 ישובי גבול הצפון בתחום השיפוט של הועצה האיזורית מעלה יוסף, מושבתים זה היום השלישי מלימודיהם; מוריהם טרם קיבלו את משכורת החודש האחרון. מושבתות גם מערכות הביוב, התברואה, הביטחון ויתר השירותים. גרעון המועצה מסתכם בבמיליון שקלים חדשים, בשל ריבית הצמודות על הלוואות שנלקחו מהבנקים כדי לשלם לספקים ולעובדי המועצה.

נהריה

□ **איזור פיתוח א־א.** מאמצי הבלתי נלאים של חיים לבב, ראש עיריית נהריה, לסווג את נהריה כאיזור פיתוח א'־א', הוכתרו אתמול בהצלחה בישיבת ועדת השרים לענייני ישובי קו העימות, שנערכה בירושלים בראשות ראש הממשלה שמעון פרס. בישיבה הוחלט כי נהריה תזכה לכל ההטבות הניתנות לערי פיתוח ולישובים ביהודה ושומרון, וכי בית החולים הממשלתי בנהריה יזכה אף הוא בהטבות שונות. עוד הוחלט כי מוסדות החינוך בנהריה יהנו מתמיכה ממשלתית וכל ההוצאות, האחזקה השוטפת – על ציוד, אביזרים, ספרי לימוד, הסעים, יהיו על חשבון משרד החינוך.

נצרת

□ **חייל נעדר.** חייל מנצרת, ראייק ג'וברא, בן 21, נעדר מאז יצא לחופשה מיחידתו בספטמבר אשתקד. הוא היה אמור להתייצב אז למשפט על ניפקדות וכנראה שרצה להתחמק מכך. מאז נעלם וכנראה שהוא מסתתר בארץ. בעבר נשפט פעמים אחדות על ניפקדות מהשירות בצה"ל. המשטרה הצבאית חוקרת.

עפולה

□ **בית־ספר יהודי.** ליד מגרש הכדורגל העירוני בעפולה ייבנה בית־ספר יסודי חדש, שיפעל בשיטת ההוראה היהודית ויהיה קשור לארבעה גני ילדים, שיהיו מיקשה אחת עם כיתות המשך. בבנייה יושקע כמיליון דולר. ראשוני התלמידים ייקלטו בתשמ"ח. עם הפעלת ביה"ס ישונו איזורי הרישום בעפולה, דבר שייקל על משפחות רבות. עבודות הבניה של הספרייה העירונית בעפולה מסתיימות וכבר מכינים את הזמנת עבודות הריהוט והציוד, בתקציב של כ־70 אלף דולר. הכסף נתרם מעזבונו של נדבן יהודי מארה"ב.

פתח־תקווה

□ **זוג אלים.** בעל ואשה מפתח־תקווה מואשמים במעשי סחיטה, תקיפה והסגת גבול כלפי בעלי מכולת בשכונתם, כלפי רופא במרפאתו ונגד בני משפחה המתגוררים בקירבת מקום. בכתב האישום, שהוגש לבית המשפט המחוזי בתל־אביב, מואשמים שרה (26) ויצחק (28) אילן מרחוב אוסישקין 19 בפתח תקווה כי נהגו לקנות בהקפה מיצרכים בחנות המכולת של משפחת צים ברח' רמב"ם 23 ולא שילמו את החוב. הם גם חשדים שסחטו באיומים ובאלימות כספים ממשפחת צים. הבעל מואשם בכך שדרש כספים מד"ר אלטר מאיר, שמרפאתו נמצאת בבית מגוריהם של הנאשמים, ועורר מהומה במרפאתו. כאשר פרצה קטטה בין בתם של הנאשמים לבין ילדה אחרת, נכנסה שרה אילן לבית הילדה, ותקפה את האם והבת.

צפת

□ **תרגיל בבית־חולים.** שבמים חולקו לעובדי בית־החולים על שם זיו בצפת, בתום תרגיל פתע שערך בו צה"ל, לבדיקת רמת כוננותו ומידת יכולתו לטפל במיקרים של פציעה המונית. התרגיל נועד גם לבדוק אם חל שיפור בתיפקודי החירום של ביה"ח, לעומת התרגיל הקודם. הקצינים שפיקחו על התרגיל ציינו בסיומו, כי הפעם עבר בהצלחה מלאה, והוכיח כי ביה"ח שיפר את היערכותו לשעת חירום. לביה"ח הוחשו 59 פצועים מדומים. המסקנה היתה כי ניתן לסמוך על בית החולים בעת פיגוע המוני.

קרית־אונו

□ **חוג מחשבים לנערים** נפתח לאחרונה במועדון הטכני שעל־יד המרכז הקהילתי, במסגרת ענף קידום נוער שבמחלקת הרווחה במועצה. בעקבות הצלחת החוג, שהוא נסיון ראשון מסוגו בקריה לבריקת היענות בני נוער לחוגים מתוחכמים, המשולבים בפעילות חברתית, מתוכננים עכשיו חוגים נוספים בתחומי האלקטרוניקה והמחשב.

קרית שמונה

□ **עתיקות מתחת למינהרת.** מיבנים עתיקים נחשפו בחפירת הצלה הנערכת בימים אלה בשטח שבו נועד לקום מינהרת מטוסים עבור מפעל "ציקלון" למוצרי תעופה הנבנה בעיר. בשטח שאותר להקמת המינהרת, בין בית־הלל לקרית שמונה, נתגלו מימצאים ארכיאולוגיים.

משתתפים: רבקה יניב, עזרא ינוב, שרש סלג, מנחם רהט, יהודה גורן, מאיר הראובני, ריימונה שיף, יצחק בקדורין.

אוהל מול בית־משפט משה פדל, מנווה־עמל בהרצליה, נכה ואב לעשרה, שובת מול בנין בית המשפט בת"א. הוא דורש דיור, לאחר שלטענתו נזרק מהבית. □(צילום: מוטי פרנאל)

„לערי הפיתוח מברברים הבטחות"

אמר ראש עיריית טבריה ועמיתיו הציעו שביתת־שבת של כל ראשי ערי הפיתוח אצל ראש הממשלה

מאת מנחם רהט

הצעה לקיים שביתת־שבת של כל ראשי ערי הפיתוח בארץ, מול משרד ראש הממשלה בירושלים, תידון היום בכנס חירום של ראשי ערי הפיתוח, לנוכח המצוקה הכספית חסרת התקדים שאליה נקלעו הרשויות המקומיות שלהם בכל הארץ.

הצעה אחרת שתידון בכנס היא, להשבית לחלוטין את פעילותן של כל הרשויות בערי הפיתוח, כצעד של "השבתת מגן". הדבר נועד לקדם את ההתמוטטות הכללית הצפויה ברשויות, לדבריהם של ראשי הערים. מרבית ראשי המועצות בערי הפיתוח הצפוניות, אמרו אתמול כי יתמכו בכל צעד מתאים חריף, שיציג במלואה את חומרת מצבן הכספי הקשה של ערי הפיתוח.

ראש עיריית טבריה יגאל ביבי, אמר כי אף שהוא מתנגד עקרונית להשבתות למיניהן, הרי שהפעם אין מנוס מקבלת החלטה בעד שביתה רחבה, בהשתתפות כל הרשויות של ערי הפיתוח, על ראשיהן. „הגענו לידי משבר אמיתי, עמוק ומאיים", הוא אמר. „זו קטסטרופה של ממש. כך אי־אפשר להמשיך באף אחת מערי הפיתוח. כל הזמן מברברים הבטחות – ומאום לא יוצא מכך. תמה עת הדיבורים. הגיעה העת להרים קול צעקה מרה".

ראש עירייה אחר, מן המתונים שבין ראשי ערי הפיתוח, אמר: „עדיף שנתחיל לשבות, מאשר לראות במו עינינו כיצד כל השירותים גוועים. הם מושבתים ממילא מחוסר כסף".

לטענת אישים מרכזיים בקרב ראשי ערי הפיתוח, הכרחית העברה מיידית של 26 מיליון דולר לקופות של ערי הפיתוח, כשלב ראשון בתהליך הצלתן. האוצר מוכן להתחייב להעברת 16 מיליון דולר בלבד. ואולם, גם סכום זה, שכבר הובטח תגיגית מספר פעמים, טרם הועבר לייעדיו, מה שמכביד יותר ויותר על תיפקודן השוטף של הרשויות.

...ו„לרשויות הערביות נותנים כדורי ארגעה"

בגלל זה, בכפר טמרה תימשך השביתה, בעוד שבשאר הרשויות הערביות נותנים ארכה לממשלה

מאת מועין אבו־עביד

חילוקי דיעות שררו בישיבה האחרונה של הוועד הארצי של הרשויות הערביות, שהתקיימה בשפרעם. בעוד שגורם אחד תמך בהצעה להמשיך את השביתה המתרחבה ולהחריף את המאבק, הציע גורם שני לדחות את השביתה ולאפשר למשרדי הממשלה להזרים את הכספים הדרושים להוציא הרשויות ממצוקתם הכספית, תוך עשרה ימים.

ראש המועצה של כפר טמרה, שעמד בראש הגוש המציע החריפה הגדיר כ„כדורי הרגעה" את הבטחות הממשלה ותביעת המוסדות הנוגעים בדבר לדחיית השביתה בכדי לאפשר להם לממש את הבטחותיהם. מועצת כפר טמרה היא המועצה היחידה שתפתח בשביתה והדרוג מהחלטות ועד הרשויות הערביות. ועד עובדי המועצה המורים בכפר, הודיע בכתב לראש המועצה כי החל ממחר יפתחו בשביתה ממושכת כמחאה על אי־קבלת משכורותיהם בעבור החודשיים האחרונים. באיגרת ששיגר אמש ראש המועצה לראש הממשלה, שר הפנים והשר ויצמן, הוא הביע הזדהות עם 165 עובדי המועצה.

ירושלמים מגרדים מעורב.

פרטים בעמוד 15

ספרית מעריב

העמק ה־13 (2 כר') מאת ג'ון מ. דל'זקיו

הצייד · מהדורה · שניה

להשיג בחנויות הספרים ברחבי הארץ, או בספרית מעריב, דרך פ"ת 2, ת"א

חוק התכנון והבניה, תשכ"ה־1965 מרחב תכנון מקומי ראשל"צ

הודעה בדבר הפקדת שינוי תבנית מתאר מקומית

נמסרת בזה הודעה, בהתאם לסעיף 89 לחוק התכנון והבניה, תשכ"ה־1965, כי במשרדי הועדה המחוזית לתכנון ולבניה, מחוז המרכז, ובמשרדי הועדה המקומית לתכנון ולבניה ראשל"צ הופקד שינוי תבנית הנקרא „שינוי תבנית מתאר מקומית מס' רצ/10/40/"10 ביחד עם התשריט המצורף אליו.

עיקרי הוראות השינוי: שינוי יעוד מאזור מגורים ג' לשטח לבנין ציבור.

ואלה הם השטחים הכלולים בשינוי התבנית: ג' 3925 חלקה 18.

כל המעונין בשינוי התבנית רשאי לעיין בו, ללא תשלום, בימים ובשעות שהמשרדים האמורים פתוחים לקהל.

כל מעוניין בקרקע, בבנין או בכל פרט תכנוני אחר הרואה עצמו נפגע על־ידי שינוי התבנית וכן כל הזכאי לכך עפ"י סעיף 100 לחוק האמור, רשאי, תוך חודשיים מיום פרסומה של הודעה זו ברשומות, להגיש התנגדות לשינוי התבנית במשרדי הועדה המקומית האמורה.

ד. שיש

יו"ר הועדה המחוזית לתכנון ולבניה, מחוז המרכז

תאריך: 2 ינואר 1986

הנהג, עשה לך מנהג קבע – קח עמך חייל לדרך

חדש! WARNER HOME VIDEO

החברה השלטת בוידאו

על חבל מתוח

פרטים בספריית הוידאו הקרובה לביתך

מועדון מטיילי מעריב

הרצאות מיוחדות בליווי שקופיות על:

הטיולים לדרום־אמריקה תורכיה והמזרח־הרחוק

יתקיימו ב„בית ציוני אמריקה" בת"א במועדים הבאים:

★ **דרום־אמריקה** – מתורתיים, מוצ"ש (11.1), בשעה 8 בערב. המרצה: דורי גורן.

★ **תורכיה** – מחורתיים, מוצ"ש (11.1), בשעה 9 בערב. המרצה: הארכיאולוג אבנר גורן.

★ **המזרח־הרחוק** – ביום ג' (14.1), בשעה 9 בערב. המרצה: יותי יעקובי.

– הקהל הרחב מוזמן ★ הכניסה חופשית –

מועדון מטיילי מעריב

בואו עם שלמה בר־שביט ל: **שבוע של תיאטרון בלונדון**

9 ימים (8 לילות) של חגיגה תרבותית, הכוללת 5 הצגות מעולות ★ ביצוע: „אופר טורס" ★ הכלולה השחקן שלמה בר־שביט ★ היציאה: 24.2 פרטים: „מועדון מטיילי מעריב", מערכת „מעריב", קרליבך 2, תל־אביב (טל. 03־439207).

ORIENT אוריינט־קרנט השעונים הנמכרים ביותר בישראל Carant

יבואן חלקי מ...

בהונאת המכ...

יבואן חלקי מטוסים חשוד בהונאת המכס בהיקף גדול

אברהם בלום מנכ"ל מפעל „סריג" חשוד גם בשימוש „בחברת קש" לשם הוצאת מטבע זר מישראל ★ הסניגור: החלקים שבלום מייבא עזורים לח"א לטוס

מאת אריה קיזל

מעצרו של מנכ"ל מפעל „סריג" לייצור והרכבת מכשירים, אברהם בלום בן 41 מקרית־ביאליק, החשוד ביבוא חלקי מטוסים מארה"ב באמצעות חשבוניות־מס פיקטיביות, הוארך אתמול ב־7 ימים בפקודת שופט השלום החיפני סלים ג'ובראן.

רב־פקד מישה שאולי, ראש היחידה הצפונית לחקירות הונאה במשטרה, טען בבית־המשפט, כי בלום ייבא רכיבים חשמליים מארה"ב למפעלו, בשותפות עם אחרים החליף את חשבוניות היצרן בחשבוניות של חברת קש בארה"ב. ההחלפה נעשתה ב„מחירים מנופחים" לצורך הוצאת מטבע זר מישראל.

במקרה אחר, טענה המשטרה, הוכנסה סחורה לישראל במחיר של כ־6 אחוז ממחירה האמיתי ושולמו עליה מיסים נמוכים מהדרוש. בתחילת השבוע נעצרו בפרשה זו 2 אנשים נוספים: עזרא קרטיס ויעקב אבגיר. הם שוחררו בערבות. המשטרה ביקשה את הארכת מעצרו של בלום כדי שלא יתאם גירסאות עם עצורים נוספים. לצורך כך הציגה בפני בית־המשפט חומר חסוי.

פרקליטו של אברהם בלום, עו"ד אלי שוחז, טען בבית־המשפט, כי בלום עומד על כך שחתימות על כל המסמכים אינן שלו. עו"ד שוחז טען, כי בלום מנהל „חברה בריאה והגונה המעסיקה 30 איש והמייצרת עבור משרד הביטחון וחיל־האוויר. החלקים שהוא משרד עוזרים למטוסים לטוס".

בת המאהבת מואשמת שגילתה מחבוא הדולרים

אירנה פלדמן, בת 21, ויורי פשנוב נאשמים בתיכנון השוד של אהרון קרפ ז"ל

מאת איה אורנשטיין

בת המאהבת של אהרון קרפ ז"ל, שנרצח במהלך השוד בביתו בראשון לציון, גילתה למתכנני השוד כי קרפ הסתיר בחדר השינה סכום נכבד של דולרים – נאמר בכתב אישום שהוגש אתמול לבית המשפט המחוזי בתל־אביב נגד אירנה פלדמן, בת 21, ונגד אחד הנאשמים בתיכנון השוד, יורי פשנוב. השניים נאשמים בשוד ובקשירת קשר לבצע שוד.

בכתב האישום מציינת עו"ד קלרה רג'יניאנו, סגנית בכירה ראשונה לפרקליטות מחוז המרכז, כי בחודש אוגוסט 1985 הכירה אירנה פלדמן את פשנוב ונרקמו ביניהם יחסי ידידות. באותה תקופה היא התגוררה יחד עם אמה בביתו של קרפ, ופשנוב ביקר אותה שם.

על פי כתב האישום, הוליכה פלדמן להתנקם בקרפ וסיפרה לפשנוב שקרפ מחזיק בביתו דולרים. היא שידלה אותו להתפרץ לבית ולגנוב את הכסף כדי לממן נסיעה משותפת לחו"ל. פשנוב נעתר לה ואמר כי יצרף אנשים נוספים למבצע.

כפי שנאמר בכתב האישום נגד הנאשמים בשוד וברצח – בוריס יורעלוב וגרשון גדילוב –, סוכם שפשנוב עצמו לא ייכנס לדירה, כדי שקרפ לא יזהה אותו. גדילוב ויורעלוב נכנסו לדירה, חנקו את קרפ למוות ושדדו עשרת אלפים דולר.

המט"ח הוחזר לנאשם – בשקלים חדשים

מטבע זר רב שנמצא בחיפוש על גופו של זקן חיפאי הוחזר לו בפקודת שופט בית משפט השלום בחיפה במאל חיר.

לפני כ־5 שנים ערכו שוטרי חיפה חיפוש על גופו של וולף פטשק, בן 80. הם מצאו אצלו 3,260 דולרים, 949 לירות שטרלינג, 7,910 מרקים גרמניים, 8,680 פרנקים צרפתיים, 663,500 לירטות איטלקיות, 17,900 פזטות ספרדיות, 300 דולר אוסטרלי ו־2,420 פרנקים שווייציים. כל הכסף היה במזומן. כמו־כן נתפסו 13 מטבעות „ארדאוד 7".

בדיון המשפטי פנה פטשק לשופט כמאל חיר בבקשת רחמים. „זה בשביל לשלם למושב זקנים", אמר, „אני גר בבית מלון בחיפה". השופט הקל בעונשו וגזר עליו קנס של 25 ש"ח ו־6 חודשי מאסר על־תנאי. כמו־כן הורה השופט להחזיר לאיש את כל כספו... מומר לשקלים חדשים.

מחפשים את בני אחיו של אחמד עודה

מאת בוקי נאה

בית משפט השלום בנתניה הוציא אתמול פקודת מעצר ל־48 שעות נגד האחים יוסף וסעיד עודה, בני אחיו של מוכר הקרקעות אחמד עודה, שניהם מהכפר ג'לג'וליה שבשומרון. השופט שלי טימן הורה לעוצרם ל־48 שעות, לכשיתפסו.

בא כוח היחידה לחקירת פשעים חמורים, רב־פקד יוסף זמורי, טען כי בחודש יוני 1983 פרצו האחים יוסף, סעיד ועוזאת לבית רזים בכפר מגוריהם ג'לג'וליה וגנבו משם 200 אלף דולר ו־800 אלף מארקים. עוזאת הודה בגניבה. בית המשפט הוציא פקודת מעצר נגד שני האחים האחרים.

המורים עושים „הפוגה" בעיצומים

מאת נורית דברת

העיצומים הממושכים בבתי־הספר העל־יסודיים הופסקו אתמול על־ידי אירגון המורים במטרה ליצור אווירה טובה יותר במגעים הצפויים עם ראש הממשלה ושרי האוצר והחינוך ביום שני הקרוב.

הנהלת אירגון המורים העל־יסודיים החליטה אתמול להפסיק את העיצומים בהם נקטו בחודשיים וחצי האחרונים. האירגון החליט זאת לאחר פגישה שקיים ביום שלישי השבוע עם שמעון פרס, מורעי ונבון ושבה העלו דרישותיהם להטבת תנאי שכרם.

עתה שב יחולק ציונים לתלמידים, יקיימו פגישות צוות ושיחות עם הורים ויאפשרו השגחה על עבודות הניקיון שמבצעים התלמידים בבתי־הספר.

בטון נגד תופת סביב הקונסוליה האמריקנית בירושלים יוצקו בימים אלה עמודי־בטון למנוע כניסתן של מכוניות־תופת. (צילום: יצחק אלהרר)

„היוזמה להביא הרואין היתה של שירזי"

קבע שופט בזכותו את רזיאל עמרני מאשמת קשירת קשר לייבא סם מגרמניה עם הכדורגלן

מאת תלמה פרויד

רזיאל עמרני בן 23 זוכה אתמול בבית־משפט השלום בנתניה מאשמת קשירת קשר עם שחקן הכדורגל, שלמה שירזי, לייבא ארצה קילוגרם הרואין מגרמניה. בן זוכה עמרני מאשמת סחר בסם.

בהכרעת הדין אמר השופט י. זפט, כי הראייה המרכזית עליה היה מבוסס האישום היתה עדותו של עד המדינה שירזי, שהובטח לו כי לא יועמד לדין בשל חלקו בפרשיות פליליות אם ישתף פעולה עם המשטרה ויסייע לה להפליל את העבריינים האחרים באותן פרשיות.

„מעדות שירזי עולה כי הרעיון לייבא לארץ סם תוך שמוש במעמדו כשחקן כדורגל היה של שירזי עצמו", ציין השופט.

הורשע בגרימת מותה של מיכל דורבן־לפיד

יוסף מזרחי מבת־ים נידון ל־6 חודשי מאסר, שלילת רשיון נהיגה ל־10 שנים וקנס של 1,000 ש"ח

מאת איה אורנשטיין

יוסף מזרחי בן 35 מבת־ים הורשע אתמול בבית־משפט השלום לתעבורה בתל־אביב בגרימת מותה של מיכל דורבן ז"ל – בתם של העיתונאי יוסף לפיד והסופרת שולמית לפיד. הוא נדון על־ידי השופטת אילנה יניב לשישה חודשי מאסר בפועל, לשלילת רשיון הנהיגה לעשר שנים ולקנס בסך 1,000 ש"ח.

בהרשיעה את הנאשם קבעה השופטת, כי התאונה היתה מזעזעת וכי מזרחי התרשל התרשלות חמורה שגרמה לתאונה.

התובעת, עו"ד אלה וייגבאום, תיארה את התאונה: ב־15 בנובמבר 1984 נהג מזרחי בטנדר פז'ו 404 ברחוב המסגר בת"א מצפון לדרום. רחוב המסגר הוא רחוב דו־מסלולי, והמסלולים בו מופרדים על־ידי אי תנועה. באותה עת נהגה מיכל דורבן בת 24 במכוניתה מכוון צפון לדרום. כאשר שני כלי הרכב הגיעו סמוך לרחוב יד הרוצים, סטה לפתע מזרחי מנתיב נסיעתו, עלה על אי התנועה, עבר למסלול הנגדי ופגע ברכבה של מיכל. מיכל נהרגה וארבעה נוסעים שנסעו ברכבה נפצעו.

חבר „רן" שישב בכלא יסולק מהקואפרטיב

מאת מרדכי אלקן

חבר קואפרטיב רן שהורשע בעבירות סמים וגניבת רכוש ויריצה עונש מאסר של שנתיים, לא יוכל להשאר חבר בקואפרטיב. על כך החליטו אתמול חברי הקואפרטיב בהצבעה חשאית; 1344 חברים היו בעד סילוקו מהקואפרטיב ו־284 הצביעו נגד.

נושא המשך חברותו של החבר בקאפרטיב עמד במרכז דיוני האסיפה הכללית השנתית של חברי רן, שנערכה בסוף שבוע שעבר וההצבעה נערכה רק אתמול. ההצבעה שנערכה בוועדת קלפי בבניין רן בבני־ברק החלה בשעת בוקר מוקדמת והסתיימה אמש ובה השתתפו רוב חברי הקואפרטיב.

חייל לקה במחלת נפש בגלל שירותו

ועדת העירעורים לנכים שליד בית־משפט השלום בחיפה קיבלה השבוע את ערעורו של סמל מחיל־האוויר שטען כי לקה במחלת־נפש בעת שירותו, עקב הלחץ הרב בתפקידו כמכונאי מטוסים.

הסמל תואר על־ידי מפקדו כחייל חרוץ ושקט. החייל טען בפני הוועדה, כי תנאי שירותו היו קשים. „שמרתי ללא הגבלה וכאשר ישנתי הייתי מתעורר הרבה פעמים." בשנה שעברה החל החייל לסבול מסיוטים שאלמונים רודפים אותו. הוא אושפז בבתי־החולים באר־יעקב ורמב"ם. אובחן אצלו תהליך סכיזופרני חריף.

עם שחרורו מצה"ל לא הסתדר במקומות עבודה. רופא קבע, כי השירות גרם להפרעותיו הנפשיות. רופא מטעם קצין התגמולים של משרד הבטחון טען, כי אין קשר בין המחלה ובין השירות הצבאי. ועדת העירעורים, בראשותו של נשיא בית־משפט השלום בחיפה, השופט רם סביר, קיבלה את ערעורו של הסמל שמחלת הנפש ממנה הוא סובל נגרמה בזמן השירות ועקב תנאי השירות. (ע.)

26 שנה לאחר הניתוח נמצאה מחט בבטן החולה

תושב ירושלים הגיש תביעת נזיקין לבית־המשפט המחוזי בירושלים, בטענה כי בניתוח שנעשה לו בשנת 1956 בבית־החולים „הדסה" עין־כרם הושארה בבטנו מחט מנתחים.

צבי נחום טוען, כי 26 שנים סבל כאבים בבטנו וסיבתם לא נתגלתה במשך כל השנים הללו, עד שלפני שנתיים נמצאה המחט. בית־החולים טען שעל התביעה חלה התיישנות, לפי חוק ההתיישנות הקובע, כי אין לתבוע נזיקין על נזק שאירע לפני יותר מ־10 מיום הגשת התביעה.

השופט בן־זימרה קבע בהחלטתו, כי במקרה זה אין חוק התיישנות חל, משום שהתובע גילה את הסיבה לכאבים רק לפני שנתיים וכי סבל כאבים עזים במשך כל השנים. השופט הבהיר, כי התיישנות חלה על נזק שנגרם לפני יותר מ־10 שנים, אם בכל אותן שנים לא סבל הניזוק מכאבים.

לאחר החברעה בקדם־דיון יגשו עתה הצדדים לדיון המשפטי לגופו של עניין. (ע.)

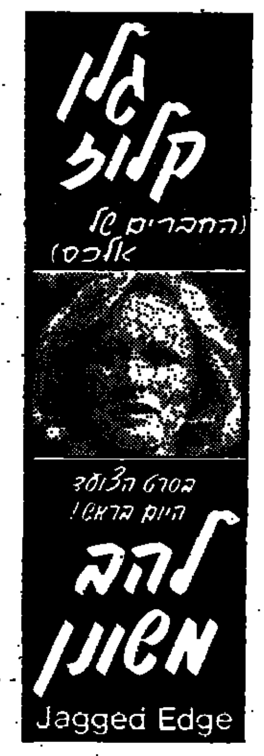

לכניסה מיידית

כעת

הזמן להשקיע בדירה מפוארת בסביבה יוקרתית מחברה אמינה

לבחירתך דירות יוקרה:
5–3 חדרים דירות גן, פנטהאוזים מפוארים.

מרום נוה העיר בירוק

כתובת שתהיה גאה בה.

אותם אנשים. אותה אוירה. אותה רמה: נוה אביבים. נוה אמירים. מרום נוה!

דירה לדוגמא ומשרד מכירות באתר, רח' תירצה, פינת שד' ירושלים 74 ברמת גן.
פתוח בימים א–ה 11.00–13.00, 16.00–18.00.

בקר במשרדנו ונשתדל למצוא ביחד דרך רכישה נוחה לך.

נוה חברות בנין בע"מ
חברת בת של החברה לנכסים ובנין בע"מ
המשרד הראשי: רח' ארלוזורוב 53 ת"א טל. (03)241166
בימים א' ב' ג' ה' 8.00–13.00 16.00–18.00 ד' 8.00–13.00
משרד מכירות ת"א: רח' דיזנגוף 173

הבטחון בנפשנו!

השנה שנת קיצוץ עמוק בתקציב הבטחון,
עשה חשבון
נפש ותן לבך ללב"י

מטרות הקרן:
★ חינוך והשכלה לחיילי צה"ל
★ פיתוח אמצעי לחימה
★ שיפור רמת האימונים
★ רכישת ציוד רפואי חיוני

ת"א, רח' ד' (ארניא) 17, הקריה
טל: 03-268206, 03-205183

לב"י למען בטחון ישראל!

קבוצה נוספת לאור הביקוש:
דרום־אמריקה בתקופת הקרנבל

הטיול הקלאסי המקיף של 32 יום בברזיל, ארגנטינה, בוליביה ופרו ★ ביצוע והדרכה: „נאות הכבר ★ היציאה: 2.2.86.
פרטים: „מועדון מטיילי מעריב", מערכת מעריב, טל. 03-439207.

מועדון מטיילי מעריב

שבט דב־המערות (2 כר') מאת ג'ין אואל

ספרית מעריב

صكا من الرمل

صورة من الاصل

אבינו, אחי וסבנו היקר

ר' פנחס מיכאל קציקוביץ

ב"ר בנימין צבי הלוי ז"ל
מיאנוב ליד פינסק
נלקח מאתנו בשיבה טובה

הלוויה תתקיים היום, יום חמישי, כ"ח בטבת תשמ"ו, 9.1.86, בשעה 2.30 אחה"צ בבית העלמין הדרום בגבול חולון בת-ים.

אוטובוס יצא בשעה 1.30 אחה"צ מרחבת בית הכנסת ברחוב טייבר 25, גבעתיים.

בניו: נחמיה ורחל נדב
ד"ר מרדכי ויעל נדב
אלכסנדר והניה קציקוביץ
בתו: פנינה ומשה אבנון
אחיו: חלבנה ורבקה קציקוביץ וב"ב
נכדיו ונינו: ישראל ולאה נדב, עמית ורן
דורית וישראל כהן, רוני ויעל
יהונתן ופראנס נדב
נועם ושועא נדב
דיבונה אלפרן–קציקוביץ
חוה קציקוביץ
צבי ועירית אבנון, נעמה ורותם
חניתה אבנון

יקירתנו

רגינה ליכטיג

איננה

הלוויה תצא היום, יום חמישי, כ"ח בטבת תשמ"ו, 9.1.86, בשעה 1.30 אחה"צ מבית הלוויות העירוני רחוב דפנה 5 ת"א, לבית העלמין „הדרום" בגבול חולון בת-ים.
אוטובוס יעמוד לרשות המלווים.

המתאבלים:
מריאן ולילה רוגובסקי וב"ב
ד"ר ס. ולוציה קורנהויזר וב"ב
בנימין ופנינה קופל וב"ב
ויקטור ומילה גצל וב"ב
יאיר ואילנה המבורגר וב"ב
מיכאל וזהבה קורנהויזר וב"ב

יקירנו

משה ליפשיץ

ב"ר טוביה ז"ל מריגה
איננו

הלוויה תתקיים היום, יום חמישי, כ"ח טבת תשמ"ו, 9.1.86, בשעה 2.00 אחה"צ בבית העלמין בקרית שאול.

המתאבלים אשתו: צפורה
בנו וכלתו: אהוד ולוסי
נכדיו: טל, יעקב (אייל) וגלעד
וכל בני המשפחה

במלאת ארבע שנים לפטירת יקירתנו

קטי יבין נייזר ז"ל

נתייחד עם זכרה ביום ראשון, ט' בשבט, 19.1.86 בשעה 14.00 אחה"צ בבית העלמין בחולון בשער הראשי.

המשפחה

מועדון מטיילי מעריב

ספארי בקניה

ספארי לודג'ים מלהיב של 9 או 16 יום בהופשה ★ ביצוע והדרכה: „נאות הככר" ★ היציאה: 23.1; 6.3; 17.4 (פסח)

● פרטים: „מועדון מטיילי מעריב", מערכת „מעריב", טל. 03-439207.

בננו – חברנו

סרן רביב ברימר

נפל במילוי תפקידו

הלוויה היום, יום חמישי, כ"ח טבת תשמ"ו, 9.1.86, בשעה 16.00, בחלקה הצבאית בבית העלמין באילת השחר.

המשפחה
ובית אילת השחר

בצער רב אנו מודיעים על פטירתו של חברנו

מרסל מיו

הלוויה תצא היום, יום חמישי, כ"ח בטבת תשמ"ו, 9.1.86, בשעה 13.00 מבית העם בכפר חיטים.

המשפחה
ובית כפר חיטים

ליה (לוסיה) פלשנר

איננה

הלוויה תתקיים היום, יום חמישי, כ"ח בטבת תשמ"ו, 9.1.86 בשעה 13.00 בבית העלמין בחולון.
נפגשים ליד השער הראשי.

האבלים:
בתה: דיטה מאיר
חתנה: יורם מאיר
ונכדיה

ברוך דיין האמת
בצער רב וביגון קודר אנו מודיעים על פטירת אבינו היקר

ר' חנניה י"ט ליפא פרקש

הלוויה תתקיים היום, יום חמישי, כ"ח טבת תשמ"ו (9.1.86), בשעה 12.00 בצהרים, בבית העלמין הישן בחוף הכרמל, חיפה.
נפגשים בשער הראשי

המשפחה המתאבלת

לזאב רוזנר ומשפחתו

משתתפים באבלך במות

אמך ז"ל

סוכני דלק ושמנים בע"מ

ליצחק עפרון

אתך באבלך על מות

אביך ז"ל

ארגון ההורים הארצי

אנו משתתפים בצערו של חברנו לעבודה
יוסף גליקסמן
במות

אמו ז"ל

בתי זיקוק לנפט חיפה בע"מ
ההנהלה וצוות העובדים

למנהל המכון לפריון העבודה והייצור
אינג' **יוסף דוריאל**
משתתפים באבלך במות

אמך ז"ל

יו"ר והנהלת „אימל"
אגודה ישראלית
לטכנולוגיה ליהודית

למשפחת פינקלשטיין

השתתפותנו באבלכם במות

מלכה ז"ל

פז — חברת נפט בע"מ
סניף חיפה והצפון

בצער רב ובכאב אנו מודיעים על פטירתו של בעלי, אבינו, סבנו ואחינו היקר

ירחמיאל זנד

(עפרון) ז"ל

הלוויה התקיימה ביום ג', כ"ו בטבת תשמ"ו, 7.1.86.

השבעה בבית המנוח, רחוב הל"ה 30 גבעתיים.

המשפחה האבלה

בצער רב אנו מודיעים על פטירת יקירנו

אברהם סגל

הלוויה תצא היום, יום חמישי, כ"ח טבת תשמ"ו, 9.1.86, ב-3.45 אחה"צ, מבית המנוח ברח' הלפסון 15, ראשון לציון, לבית העלמין הישן בראשל"צ.

אשתו: רוזי
בתו: עטרה אורן ובני ביתה
בנו: צבי סגל ובני ביתו

בצער רב אנו מודיעים על פטירתה של יקירתנו

חיה רחל בנזימן

אלמנת ר' צבי הרש ז"ל

הלויה תצא היום, יום חמישי, כ"ח בטבת תשמ"ו, 9.1.86, בשעה 12.00 מבית הלוויות העירוני, רחוב שמגר, רוממה, ירושלים להר הזיתים.

בתה: בת שבע וב"ב
ומשפ': בנזימן, אלשטיין, אטינגר, ריבלין

אנו משתתפים באבלו של חברנו

דוד קרונפה

במות אביו

ר' מאיר ז"ל

עוזי רוזנברג
וחבריו לעבודה

לאלי שגב

משתתפים בצעדך במות

אביך ז"ל

„מדי־ורד" ו„איריטרול"
ההנהלה והעובדים

ספרית „מעריב"

הופיע ★ חדש

„הפיכת חצר" במוסקווה:
קספרוב הדיח את מלך העולם בשחמט ועלה במקומו
הסיפור המרתק מובא בתיאור חי ושוטף בספר

קספרוב המלך

מאת **שאול הון**

הספר מכיל תמונות ורישומים שלא נראו עד כה בארץ, לרבות דיאגרמות מאירות עינים של כל 24 משחקי הדוקרב שנערך במוסקווה במסגרת אליפות העולם.

להשיג בחנויות הספרים ברחבי הארץ, או ישירות בחנות ספרית מעריב, דרך פ"ת 72 א', תל-אביב.

ספרית „מעריב"

מודעה לעיתון?

כדאי!
בפרסום און ב-ידיעות מעריב
885 - 885
(רב קווי)
שרות טלפוני לבעלי כרטיסי אשראי

ביום השנה לפטירת אמנו היקרה

רבקה הרט ז"ל

נקיים אזכרה לזכרה היום, יום חמישי, 9.1.86, בשעה 15.00.
נפגשים ליד שער בית העלמין בקרית שאול.

המשפחה

לנאוה אלמוג ומשפחתה

אתכם באבלכם על מות

בנימין רותם

ז"ל

אתוש, גבי, אורלי, קובי

למירה רותם ומשפחתה

משתתפים באבלך על מות

בנימין ז"ל

מעובדי המרכז למירשם
באוניברסיטת תל־אביב

לחברתנו רחל הריגת

אתך אנו ביגונך הכבד
במות

אמך ז"ל

ההנהלה וחבר העובדים
במשרד מבקר המדינה

נציב בתי הסוהר
בית הסוהר ירשו
משתתפים בצערו של
רב-סוהר יגאל מרד
במות עליו **אחיו** ז"ל

מלווה מס' 1 באירופה

„טומסון"
ממבחר מוצרי קריסטל

חינם !

במדור שקוראים שבטין
קנה את לשון
פרסום במעריב ת"א בכל יום ו'

מועדון מטיילי מעריב
משרד החינוך והתרבות (המחלקה לחינוך מבוגרים) „שרשים"

סמינר סופשבוע קצר (שישי־שבת)
בנושא:

קנאות דתית 1986: איסלם, נצרות ויהדות

מרצים ומשתתפים: פרופ' משה אידל, ד"ר דב מלדברגר, פרופ' משה גרינברג, פרופ' הוה לצרוס-יפה, פרופ' דוד פלוסר, ד"ר אביעזר רביצקי.
הסמינר יתקיים בבית-ההארחה במעלה-החמישה ביום שישי-שבת (17—18 בינואר) ★ הסמינר בתנאי כלכלה מלאה, כולל הסעה הלוך-ושוב מת"א.
פרטים והרשמה: „מועדון מטיילי מעריב", מערכת „מעריב", טל. 03-439207.

ספרית מעריב

מה הם אומרים על ספרו של אילן גולדהירש

אצלי או אצלך – שירים מתוך אהבה

מה אתם אומרים?!

להשיג בחנויות הספרים ברחבי הארץ או ישירות בחנות ספרית מעריב, דרך פתח-תקוה 2 א', תל-אביב – ☎ 03-332211

„התנהגות הח"כים היתה פרועה'

(סוף מעמוד 1)

מעולם לא נשמעו ביטויים חריפים כל־כך של אנשי משטרה רבים כל־כך נגד חברי־כנסת. אתמול עשו זאת קציני משטרה רבים, וכמה קצינים בכירים, אשר לא העזו להזדהות בשמם. הם אמרו, כי התנהגותם של חברי־הכנסת היתה פרועה ומבזה, וכי הח"כים, ביחוד עם מלוויהם, אשמים בשילהוב היצרים.

„שהפוליטיקאים יתעסקו בפוליטיקה ויניחו למשטרה להתעסק בשיטור", זעם קצין משטרה, "אם הם היו נכנסים לאורוות־שלמה, הם לא היו יוצאים משם חיים. התפקיד שלנו הוא לאבטח את שלומם של האנשים, ואת זאת עשינו נאמנה. אנחנו לא מתעסקים בהחלטות פוליטיות, למי שייך הר הבית ולמי הוא אינו שייך. זה לא מעניין אותנו לחלוטין. תפקיד המשטרה הוא לשמור על הסדר הציבורי ולאבטח את שלומם של האנשים, גם אם זה כרוך בסכנה מבוהלת מפני אספסוף פרוע".

אחד הקצינים אף האשים את חברי־הכנסת ביצירת פרובוקציה והצביע על הרכבם של הח"כים ומלוויהם שהגיעו למקום: „רובם מזוהים עם הימין. הם התעקשו להיכנס, ולמרות שאנשי הוואקף הזהירו אותם שלא לצלם, הם עמדו על זכותם, לכאורה, לעשות זאת, באומרם כי הר הבית בשליטתנו."

„על זה שחברי־הכנסת חולצו משם ללא פגע, מגיע לנו צל"ש." קצין משטרה אחר אמר: „התנהגות של חברי־הכנסת היתה מתחת לכל ביקורת. הם הזמינו לעצמם את ההתנכלות."

כוחות גדולים של משטרה ומשמר־הגבול הוזעקו הלילה לירושלים, ועם בוקר הם יתפרסו בין חומות העיר העתיקה, על הר הבית ומזרח ירושלים, כדי למנוע נסיונות להפרת סדר מצד גורמים ערביים קיצוניים. „הר הבית יהיה היום בידינו", הבטיחו אתמול קציני משטרה בכירים בירושלים.

אתמול הכריזו חוגים ערביים במזרח־ירושלים, כי יסגרו היום את הר הבית בפני תיירים ויאפשרו את הכניסה רק למתפללים מוסלמים. קציני משטרה בכירים הבהירו אמש לראשי הוואקף, כי כל שערי הר הבית יוותרו פתוחים והדגישו שגם אם יהיה צורך בשימוש בכח לא תאפשר המשטרה את סגירת המקום.

הביקורת כלפי השוטרים ואנשי משמר־הגבול, שנכחו על הר הבית, משותפת לכל חברי־הכנסת שהיו במקום. ח"כ גאולה כהן טענה: „ראיתי אותם כשהם עלובים כל־כך ואין בכוחם להתמודד עם השבאב הערבי".

ח"כ עובדיה עלי טען: „היו יכולים להזמין כוח מוגבר ואפילו למצות את הכוח שיש בהם עצמם. אבל הם היו כל כך נבוכים, כל כך מבולבלים, שריחמתי עליהם".

יו"ר ועדת הפנים, רב שילנסקי, אמר: „במצב שנתהווה, כשההמון הערבי שלט למעשה על הר הבית, היו השוטרים ואנשי משמר־הגבול אובדי עצות, עד כדי כך שהתקשו אפילו לגונן עלינו. על כל אלה דרושה חקירה".

בעיצומם של הנסיונות לחלץ את חברי־הכנסת, מצאו עצמם הח"כים לפתע בודדים, ללא שוטרים לידם. „איפה השוטרים?", שאל דאן אמיר, „מה יכולה להיות שחיטה."

השר יוסף שפירא („מורשה") קרא אמש לסגור את הר הבית בפני מתפללים מוסלמים, בעקבות ההתקפה על חברי־הכנסת. הוא גם דרש, כי שר המשטרה, חיים בר־לב, יתפטר מיד מתפקידו.

שפירא אמר, כי יש להפעיל, גם בהר הבית, את העיקרון, המופעל במקומות אחרים בהם נמנעת תנועה חופשית מיהודים, וכשם שאוטמים בתים כך צריך לסגור, לפחות לזמן מה, את הר הבית למתפללים מוסלמים. הוא טען כי האחריות לארוע מוטלת גם על המנהיגות הדתית במקום, שכן ההסתה והקריאה לתקוף את חברי הכנסת השמעה, בין היתר, באמצעות הרמקולים המיועדים לקרוא לתפילה.

אשר לשר בר־לב אמר שפירא: „מי שאינו מסוגל לשלוט, שיתפטר. מה שקרה מזכיר את ימי המנדט".

יובל נאמן אמר על המשטרה: „השוטרים מפחדים מהם, אבל הם לא אשמים – כנראה שכך חינכו אותם."

חברי־כנסת רבים כבר הביעו רצונם להשתתף בסיור, שוועדת הפנים מארגנת ביום ג' הבא על הר הבית. יו"ר הוועדה, ח"כ דב שילנסקי, אמר אמש ל„מעריב": „שלא כמו בסיור שהיה היום, אמורים להשתתף בסיור הבא עשרות חברי־כנסת מכל הסיעות, ומשמעות הדבר שזו תהיה הזדמנות להפגין אחדות לאומית על הר הבית".

ראש המועצה המוסלמית העליונה, המופתי של ירושלים שייח' סעד אל־דין אל־עלמי, קרא אמש לממשלת ישראל להוציא את כוחות צה"ל והמשטרה מתחום הר הבית ולהפסיק ביקורים של גורמים ישראלים במסגדים במקום. יחד עם זאת, ראשי המועצה נסוגו מכוונתם לסגור היום את הר הבית לקהל במחאה על אירועי אתמול.

אמש נערכו נסיונות להפיג במקצת את המתח, ואולם השייח' אל־עלמי המשיך להטיל את האחריות לתקרית על חברי־הכנסת, שבאו לטענתו בניגוד לסיכום שהיה, בליווי „גורמים קיצוניים" כמו גרשון סלומון העומד בראש חוג נאמני הר הבית.

ראש המועצה המוסלמית העליונה אמר אמש, כי דרישתם של חברי הכנסת להכניס עתונאים וצלמים למקומות המקודשים ביותר לאיסלם, גרמה עוגמת־נפש רבה. לדבריו, התנגדות הוואקף גררה את המתפללים לעימות עם המשטרה, שמיהרה לנעול את השערים ולהחרים את המפתחות. במברק, ששיגר השייח' אל־עלמי לראש־הממשלה שמעון פרס, הוא דרש להחזיר לו מיד את המפתחות ולהודיע למשטרה שהמסגד נועד למוסלמים בלבד.

כבר אתמול הורגשה תסיסה רבה בשטחים עקב התקרית. בשכם פרצה שביתת מסחר חלקית ובחברון היתה הפגנה שפוזרה על־ידי צה"ל. גורמי בטחון צופים כי התסיסה תמשך גם היום.

אנשי משרד היועץ לעניינים ערביים בעיריית ירושלים הבהירו לחברי המועצה המוסלמית העליונה, כי העירייה רואה בחומרה את ההתפרעות בהר־הבית, „גם אם קדמה לה פרובוקציה" ודרשו מהם לפעול להרגעת הרוחות. אנשי הדת טענו שהם עשו להרגעת הרוחות, אך לא הצליחו להשתלט על ההמון הרב שנכח במקום לרגל התפילה ונתקף באוירה של היסטריה.

• קצינים וחיילים שנטלו חלק במשלחת ההצלה של הג"א במקסיקו ברעש האחרון שהיה שם, התארחו אתמול אצל נשיא המדינה בירושלים. בצילום: תת־אלוף ורדי (משמאל) וראש המשלחת אל"מ אבנר מגישים לנשיא הרצוג שי, תמונות ממקסיקו. (צילום: אבי שריר)

תמיהה על מינוי סנ"צ פלייסיג לבודק התקרית בהר הבית

פלייסיג ייאלץ לבדוק את פעולות הממונה עליו – תנ"צ אלבלדס

מאת אילן בכר

גורמים המעורים בנעשה במשטרה הביעו אתמול תמיהה נוכח מינויו של סגן־ניצב עמי פלייסיג לראש הוועדה לבדיקת השתלשלות האירועים, בעת סיור חברי ועדת הפנים של הכנסת בהר־הבית.

אותם גורמים גורסים, כי מינויו של פלייסיג, המשמש כראש אגף החקירות במשטרת ירושלים, יש בו משום טעם לפגם, כיוון שאחד מתפקידיו הוא לבדוק את פעולות הממונה עליו, תת־ניצב חיים אלבלדס. ההערכה היא, כי הבדיקה תסתיים ללא כל המלצות הנוגעות לתיפקודו של מפקד משטרת ירושלים, שהיה המפקד הבכיר בשטח.

סנ"צ פלייסיג כבר גבה מתנ"צ אלבלדס את גירסתו לאירוע, והיום הוא יחקור חברי כנסת שהשתתפו בסיור. בין היתר, הוזמן ח"כ דב שילנסקי למסור את גירסתו ויתכן שעד שעות הערב תיגבנה עדויות גם מיתר חברי הכנסת. כמו כן נתבקשו למסור עדות אנשי הווקף.

הקצין הבודק יצטרך לענות על מספר שאלות, הכוח: האם היו מספיק שוטרים בשטח? האם הוזעקה תיגבורת בזמן, ומהו פרק הזמן שעבר עד שהגיעה התיגבורת? האם היו טעויות בשיקול הדעת, והאם הערכת המצב היתה מדוייקת?

דו"ח הקצין הבודק יושלם ככל הנראה עד סוף השבוע וממצאיו יועברו לשר המשטרה ולמפכ"ל.

נטבח את היהודים צעק המון ערבי

(העברה מעמוד 3)

שמן למרות בפרשנותם מדוע רוצים הערבים למנוע כניסת צלמים. „באורוות שלמה מתנהלות זמן רב עבודות ללא היתר", אומר גרשון סלומון. הסבריהם של אנשי הווקף על איסור הצילום נדחים ולמקום מוזעקים המופתי של ירושלים.

המהומה גוברת כשבאים מעלים ערבים מהסביבה, מתפללים ממסגד אל־אקצא ובצעירים. השוטרים המעטים שבאו ללוות סיור שגרתי שתואם מראש מוצאים עצמם לפתע בעמדה נחותה. הצעקות גוברות ובלחם היצרים גורקות לחלל סיסמאות לאומניות ואנטי־יהודיות.

השוטרים מאבדים את השליטה על המצב. השמועה על יהודים שמבקשים לפגוע, כביכול, במסגדים על הר הבית עושה לה כנפיים וערבים אחוזי אמוק פורצים לעבר חברי הכנסת בצעקות „אללה אכבר, אללה אכבר". קצין משטרה מוטל על הרצפה, שוטר סופג סטירות ומכות מידי ערבי משתולל.

ערבי מניף צינור מים כבר לעבר ראשה של גאולה כהן ורק בשניה האחרונה אוחז בו איש הוקף ומונע אסון ודאי. באותם רגעים נראה תנ"צ אלבלדס אובד עצות. בעוד הוא מנסה לרצות את אנשי הווקף ולמנוע התלהטות יצרים, מאשימים אותו חברי הכנסת בכניעה לרצון הערבים.

האוירה סוערת והמצב נפיץ. „נשחט אתכם" צועק ערבי לעבר גאולה כהן ואחר שואל „איפה הסכינים". נוכחות השוטרים המעטים לא מרשימה את הערבים המשתוללים. „נחסל את כל היהודים", אומר אחד מהם בגלוי.

בינתיים נכנס המואזין של מסגד עומר לפעולה. הוא מזעיק בקול היסטרי את ערביי העיר העתיקה לבוא להר הבית. „הוי המוסלמים. בואו להציל את המסגד מהיהודים". לקול קריאתו נסגרות החנויות בעיר העתיקה וערבים ממהרים לעבר הר הבית. אחד השוטרים אומר שאם לא תגיע תגבורת תהיה שחיטה.

כעבור כחצי שעה מגיעה תגבורת קטנה של אנשי מג"ב. אלה מתפרסים במרחק של כמאה מטר מחבורת הח"כים והערבים בכח קטן למנוע התפרצות של מאות ערבים שזועקים „בדם ואש נפדה את פלשתין". פה ושם פורצים צעירים את השורות ומתקוטטים עם אנשי מג"ב. אם ההמון היה מחליט להסתער לעבר הח"כים לא היה מי שיעצור בעדו. הח"כים נראים מבוהלים עד אימה. שילנסקי וגאולה כהן לא מוכנים לוותר. הח"כית אף נוטלת מצלמה מצלם שנתגנבת ותולה אותה על צווארה. דן אמיר מבין שהסכנה גדולה ואומר שבמצב חמור כזה צריך להשמע להוראות מפקד המשטרה לסיים את הביקור. בינתיים מספיקים כוחות משטרה שזורמים לאזור לחסום את שערי הר הבית. שער אחד נפרץ לשניה קלה ואספסוף משולהב פורץ לרחבה.

אלבלדס מציע להסכם עם המופתי לפיו ימשיכו הח"כים בסיור סביב הר הבית, ורק כעבור חצי שעה, עם סיום התפילה במסגד, יוחזר לסייר באורוות שלמה, אך בלי נספחים ובלי צלמים.

„זו בושה וכלימה, אצל חוסיין זה לא היה קורה", זועם דן אמיר. יובל נאמן אומר שבהר הבית עדין שולטים הירדנים. „משטרת ישראל מפחדת מהם, אבל הם לא אשמים. כך כנראה חינכו אותם במרוצת 18 השנים מאז שחרור המקום".

הח"כים מתכוונים להמשיך בסיור אלא שאת הפיקוד על התכורה תופסים אנשי הווקף. אלה מכוונים את הח"כים ומלוויהם לעבר שער השבטים, ביציאה הצפונית מהר הבית. יאללה־יאללה, הם גוערים בח"כים המבוהלים. בשלב זה נעלמת המשטרה כליל. הח"כים ספק הולכים, ספק מובלים במהירות לעבר שער היציאה. לצידי הדרך ניצבים ערבים עם "רצח בעיניים". הח"כים מבינים שאת אורוות שלמה יראו כבר פעם אחרת. כעת אין עוד זמן למאבקי יוקרה או להתעקשות על צילום. התחושה היא שכבכל רגע עלול לפרוץ פוגרום.

אנשי הווקף מובילים את הח"כים לשער השבטים אך השער חסום ומעברו השני מתרפק המון מוסת המבקש לפרוץ פנימה. שוטרים יוצאים החוצה והודפים את השבאב. לשער מובאים במאמץ רב שלושה טרנזיטים של המשטרה שאמורים לפנות את הח"כים. בעוד השוטרים מפנים את ההמון נותרים הח"כים מעברו השני של השער ללא כל הגנה. „איפה השוטרים, אין פה אף אחד", שואל דן אמיר, „מה יכולה להיות שחיטה". הקהל מסביב מגדף ומורק, עד כמה דקות של מתח הח"כים ומלוויהם נדחקים למכוניות.

גאולה כהן, דן אמיר, יובל נאמן וחבריהם ישבו חוורים כסייד בתוך המכוניות שפילסו דרכם בתוך המון ערבי מוסת. „זה יותר גרוע מימי המנדט", אמרה גאולה כהן. „אני לא מאמין שאני במדינת ישראל. זו בושה וכלימה. ח"כים צריכים לברוח מבוהלים מהמון ערבי בתוך ירושלים", אמר יובל נאמן.

על חלונות המכוניות צבאו מבחוץ ערבים אחוזי אמוק וצעקו „איטבח אל יהוד". אחרים מניפים אגרופים. ערבי הביט בעיניו של יובל נאמן, העביר את כף ידו לרוחב הצואר, סימן לשחיטה.

דובר המטה הארצי, פקד רפי לוי, אמר אמש כי מפכ"ל המשטרה מינה צוות בדיקה. „לדעתנו המשטרה נהגה כיאות כפי שהעריך מכוח המציאות. אנו נמתין למסקנות הבדיקה שבעקבותיה יוסקו המסקנות הנדרשות", אמר.

בלשכת פרס נדונה

(העברה מעמוד 1)

כתמריץ לראשי ההסתדרות כדי שיוותרו על תוספת־שכר בשנה הקרובה. כך, מול ויתור השכירים, ניתן יהיה להציג את הפגיעה בבעלי ההון.

גם ח"כ חיים רמון מן המערך מציע להטיל מיסים על הבורסה, על דירות פאר ולהאריך את מס היסף. שלשום הציע יו"ר סיעת המערך בכנסת, ח"כ רפי אדרי, להטיל מס הון נוסף בשיעור ממוצע של כ־10,000 דולר על 50־60 אלף המשפחות העשירות בישראל.

אתמול הגיש ח"כ רמון הצעה נוספת להכבדת נטל המיסוי על ההון. הוא פנה אל ראש־הממשלה בהצעה להמיר את אגרות החינוך, מיסי הקיצבות וקיצוץ הסובסידיות, בהכבדת נטל המס על בעלי ההון וההכנסות הגבוהות. רמון מציע להחזיר את מס המחזור של 2% על עיסקות בבורסה. מס זה, שבוטל ערב הבחירות ב־84', עשוי לדעתו להכניס כ־30 מיליון דולר בשנה.

בפגישה, שקיימו אתמול שר האוצר וחברי „ועדת המעקב" עם ראש־הממשלה, הציג מנכ"ל משרד האוצר, ד"ר עמנואל שרון, מסמך הקובע, כי אם ישולמו בשנה הקרובה תוספות שכר בשיעור 10%, תגיע האינפלציה ב־1986 ל־74%. אם ישולמו תוספות בשיעור 5%, תסתכם האינפלציה ב־41%.

בשיחה ל„מעריב" אמר פרופ' ברונו, כי ניתן להגיע לאינפלציה של 1% לחודש ואף פחות, אך לשם כך יש לשמור על רמת השכר הריאלית ולא לתת תוספות שכר, וכמו כן אין להעלות עכשיו את מחירי המוצרים המסובסדים, כדי לא לזעזע את יציבות המחירים.

„מוות למובארך"

(העברה מעמוד 1)

אמש מעצרים נרחבים ושלחו כוחות גדולים למוקדים רגישים, בעיקר באזור המוסדות להשכלה גבוהה. תחנת השידור של קהיר הזהירה את הציבור מפני השמועות שפשטו במדינה, כי האסיר נרצח, וחזרה על הודעותיהם של טובי חוקרי המוות הפתולוגיים, כי האסיר התאבד.

„אנו גם הזמנו לניתוח שלאחר המוות את משפחתו של האסיר, וזו בדקה את הגופה ביסודיות ואישרה שאין עליה שום סימני אלימות ואף לא סימני ירי, כפי שהפיצו שונאי מצרים", נאמר בתחנת השידור.

בתום הניתוח הועברה גופתו של הרוצח לכפר אזיאר שבדלתא, ושם הובאה לקבורה תחת משמרות כבדים של כוחות הבטחון המצריים. חלק מהכוחות הקיפו את הכפר ומנעו מעיתונאים זרים להכנס לתוכו. בכפר נותרו עדיין כוחות גדולים, מחשש להתפרעויות אלימות.

ההפגנות אתמול פרצו תחילה בשתי אוניברסיטאות בקהיר. באוניברסיטה הדתית „אל־אזהר" התפרצו כ־2000 סטודנטים לרחבת מסגד אל־חוסיין, שבמבואות השוק האן אל־חליל, קראו סיסמאות נגד מובארך ותבעו לכונן במצרים רפובליקה איסלאמית נוסח איראן. הצבא והמשטרה לא התערבו. באוניברסיטת „עין־שמס" הכריזו אלפי מפגינים, כי האסיר הוא „קדוש מעונה" וצעקו „החוצה הציונים, החוצה האמריקנים, מוות למובארך". הפגנות נוספות היו באוניברסיטאות שבדלתא, ובכלל זה באוניברסיטה בעיר זקאזיק, שם למד האסיר משפטים.

עורכו הראשי של השבועון הקיצוני „אל־מוצוואר", שראיין ביום ראשון השבוע את האסיר, גילה כי החייל שהתאבד ביקש להודיע לעם המצרי, שאין הוא ממתנגדי השלום עם ישראל. הוא אף הביע את שמחתו כי חצי האי סיני חזר למצרים בלי מלחמה.

ערפאת הרגיז את חוסיין: „לא רוצה לבוא לירדן"

מאת שמי גבאי, סופר „מעריב" לעניינים ערביים

ראש אש"ף יאסר ערפאת, השוהה בבגדאד לאחר שהתאושש ממחלתו, שוב הרגיז את חוסיין מלך ירדן, כאשר הודיע לו פתאום, שלא יבוא לרבת־עמון.

ערפאת התחייב לחוסיין עוד לפני חודשיים להביא לו בהקדם החלטה סופית, אם להכיר בהחלטות מועצת הביטחון 242 ו־338, כדי לקדם את התהליך המדיני.

ראש אש"ף הסביר לכתבים בבגדאד, כי עדיין אין הכרעה על תביעתו של חוסיין, וכי הוא מחכה לתוצאות השיחות שניהל בימים האחרונים „שר החוץ" שלו, פארוק קדומי, עם הצמרת הסובייטית. שיחות קדומי במוסקבה הוקדשו לשאלת הפיוס של אש"ף עם סוריה. דיפלומטים ערביים במוסקבה אמרו, כי סוריה מתנה שיחות פיוס אלה בהדחתו של ערפאת.

חוסיין הודעם הבריא אתמול לביקור פרטי בבריטניה ולא הודיע כמה זמן ישהה שם.

סרן רביב ברימר מאיילת השחר נפל בעת מילוי תפקידו

מאת מנחם רהט

סרן רביב ברימר ז"ל, בן קיבוץ איילת השחר, דור שלישי במשק, שנפל במילוי תפקידו אתמול, יובא היום אחה"צ למנוחת עולמים בקיבוצו איילת השחר.

סרן רביב ברימר נולד לפני 25 שנה באיילת השחר להורים שהם עצמם ילידי איילת השחר. זקניו של רביב – סבים – נמנו עם ראשוני איילת השחר, החוגגת השנה 70 שנה לקיומה. רביב היה הבן הבכור להוריו אלישע ותהלה ברימר – ולו עוד אח ואחות בוגרים. אביו אלישע הינו חקלאי בענף הכותנה, ואמו תהלה הינה עובדת סוציאלית שעבדה בעבר וכיום במרכז התק"ם.

סרן רביב ברימר ז"ל למד באיילת השחר ובכפר בלום. הוא התגייס לצה"ל. בזמן הקרוב עמד להשתחרר ולחזור למשק. חבריו ובני דור הוריו בקיבוץ, מתארים אותו כעלם מוכשר ומבטיח, שהחליט לפשוט מדיו בתום 7 שנות שירות בצה"ל, בסדיר ובקבע, למען יוכל להשתלב בחיי הקיבוץ.

היום ב־3 אחה"צ יובא סרן רביב ברימר למנוחת עולמים בהלויה צבאית בבית העלמין של קיבוצו.

דאוד טורקי נאשם בתמיכה בארגון טרור

בראיון למקומון חיפני קרא להרס מדינת ישראל

דאוד סמען טורקי, שעמד בראש רשת הריגול וההחבלה היהודית–ערבית ושוחרר לפני כחצי שנה ממאסר ממושך במסגרת חילופי השבויים הואשם אתמול בתמיכה בארגון טירור. זאת, בעקבות ראיון, שהעניק למקומון החיפני "כלבו" ואשר בו קרא להרס וחורבן מדינת ישראל והיישות הציונית על־ידי מאבק אלים ומזויין.

פקד ח. ש. פלק הגיש את כתב האישום לבית־משפט השלום בחיפה, וטען כי הנאשם העניק במחצית חודש יולי את הראיון, שבו השמיע דברי שבח, אהדה ותמיכה בארגון הטירור "חזית הסירוב הפלשתינאית" תוך תמיכה במעשי אלימות. בראיון גרס הנאשם, כי "לישראל אין זכות קיום" וכי "ערבי ישראל היו מיטיבים לעשות אילו פעלו באופן אלים כדי להרוס את היישות הציונית".

חקירת המשטרה בפרשה זו באה בעקבות תלונה, שהגישה תושבת חיפה למשטרה, נגד פרסום הראיון.

בכתב האישום נאמר עוד, כי הנאשם התבטא באותו ראיון כי "הפתרון הסופי הוא באיחוד בין פלשתין, לבנון, סוריה וירדן והקמתה מחדש של סוריה הגדולה כמדינה סוציאליסטית ערבית, כאשר התנאי הראשון וההכרחי לאוטופיה זאת יהיה חורבנה של מדינת ישראל". לדבריו, תוכנית זו אינה מעשית בטווח הקצר, אבל "מבחינה היסטורית זה מוכרח לקרות, זו רק שאלה של "זמן".

עוד התבטא הנאשם כי "קודם כל יש לחסל את מדינת ישראל כיישות ציונית" וכי תפישת שלטון אינה נעשית בדרכי נועם, אלא במאבק אלים. הנאשם אמר עוד בכתבה זו, כי מיעוט ערבי מקופח ומדוכא ניצב בישראל מול מכונה ציונית צבאית משוכללת, שלא ניתן יהיה לשבור אותה בדרכי נועם, וכי "דרך הפעולה היחידה היא דרך המאבק המזויין, שחזית הסירוב דוגלת בה".

התביעה מייחסת לנאשם אשמה של תמיכה בארגון טירור, שהיא עבירה על הפקודה למניעת טרור משנת 1948. (ע.)

פרס: אין מה לעשות בממשלה

(סוף מעמוד 1)

שרים במערך מסרו, כי פרס הציג עמדה דו־משמעית, ואמר כי בניגוד למשבר הקודם סביב התבטאויות אריאל שרון, מדובר עתה בעניין „עקרוני של תהליך השלום. „אין מה לעשות בממשלה הזו, אם „עיסקת החבילה" לשיפור היחסים עם מצרים תטורפד", אמר פרס.

פרס גילה, כי שמיר נטה להסכים לנוסחה, שהוצעה לפני ימים אחדים, אך נראה שהוא בלחץ חבריו בליכוד.

ממלא־מקום ראש־הממשלה ושר החוץ יצחק שמיר, אמר אמש ל„מעריב": „הדרישות, שמעלה הליכוד, אין בהן דבר שצריך להפריע לפתרון בעית טאבה. אנו רק מבקשים לשמור על האינטרסים של ישראל. יש להבהיר מספר נקודות בטרם החלטה. החפזון הוא מהשטן".

שמיר אמר, כי בשיחה, שקיים השבוע עם ראש־הממשלה, ציין באוזניו כי ישנן שלוש נקודות, הדורשות הבהרה עם המצרים בטרם החלטה:

א. האם המצרים מתכוונים לאשר ברצינות נסיון לפתרון הסכסוך ב„דרכים אחרות", קרי: פישור לפני בוררות.

ב. הבהרות נוספות לגבי נכונות המצרים להגיע להסדרים על גישה לטאבה וניהול מתקנים בה לצד שיפסיד בבוררות.

ג. הבהרה מפורשת, כי במקרה שהמצרים לא יעמדו בהתחייבויותיהם במימוש הסכמי הנורמליזציה, יופסקו הליכי הבוררות.

מקורות בלשכת רה"מ אמרו, כי דרישת הליכוד להבהיר את הפישור כשלב נפרד ומוגדר בתוך הבוררות, מחזירה את הגלגל אחורנית חודשים רבים, לאחר שכבר הובהר כי המצרים דוחים זאת.

בדיונים, שנערכו אתמול, התגלעו חילוקי־דיעות בין אנשי משרד רה"מ לבין משרד החוץ, סביב דרישה שהעלה השר שמיר שמצרים תמנע מכל סיוע לאש"ף או לארגוני טירור אחרים. עוזרי פרס דחו דרישה זו בטענה שמצרים כבר קיבלה על עצמה מחויבות כזו בהסכם השלום.

מקורבי שמיר האשימו את לשכת רה"מ ביצירת ציפיות מופרזות בתקשורת ומסירת מידע כוזב כאילו קיבל שמיר את עמדתו של פרס. הם אמרו, כי אכן הושגה באחרונה התקדמות רבה, אך דרישות שמיר מיועדות בעיקר למנוע הפתעות בלתי־צפויות מצד מצרים.

בישיבת שרי הליכוד אתמול נשמעה בקורת כלפי ראש־הממשלה על שלא עידכן את נציגי הליכוד בקבינט בעוד שהעיתונאים תודרכו ועיינו במסמכים המצריים.

השר יעקב צור אמר אמש, כי נראה ששרי הליכוד מתחרים על מידת הקיצוניות. לדעת צור, אם ימנע הליכוד הצבעה בקבינט, יש להעביר את הנושא לממשלה.

שמי גבאי, סופר „מעריב" לעניינים ערביים, מוסר: מצרים הציעה באחרונה, בהזדמנויות שונות, את שר החוץ האמריקני לשעבר, הנרי קיסינג'ר, לשמש יו"ר ועדת הבוררות בסכסוך טאבה. אם קיסינג'ר ידחה את ההצעה, מקובל על מצרים גם שגריר ארה"ב לשעבר בקהיר, אלפרד אתרטון.

ניסן הרפז מ"מ יו"ר המועצה הציונית

יו"ר ההנהלה הציונית א. דולצין מינה את ניסן הרפז למ"מ יו"ר המועצה הציונית בישראל ואת משה קלבהיים למזכיר המועצה הציונית כשאחראים מעתה להפעלה והמשך דרכה של המועצה הציונית עם מותו של אריה צימוקי ז"ל.

על כך מסר דולצין בישיבת המועצה הציונית שנערכה אתמול בירושלים.

זכו בלוטו

חלוקת הפרסים: פרס ראשון זוכה אחד 215,107,59 ש"ח. פרס שני שלושה זוכים כ"א 5,975,21 ש"ח. בפרס השלישי 273 זוכים כ"א 262,64 ש"ח. פרס רביעי 7,29 ש"ח. פרס חמישי 1,23 ש"ח.

מועדון מטיילי מעריב
03-439207 טל
שבוע של תיאטרון בלונדון
היציאה: 24.2
המלווה: שלמה בר־שביט

هكذا من الأصل

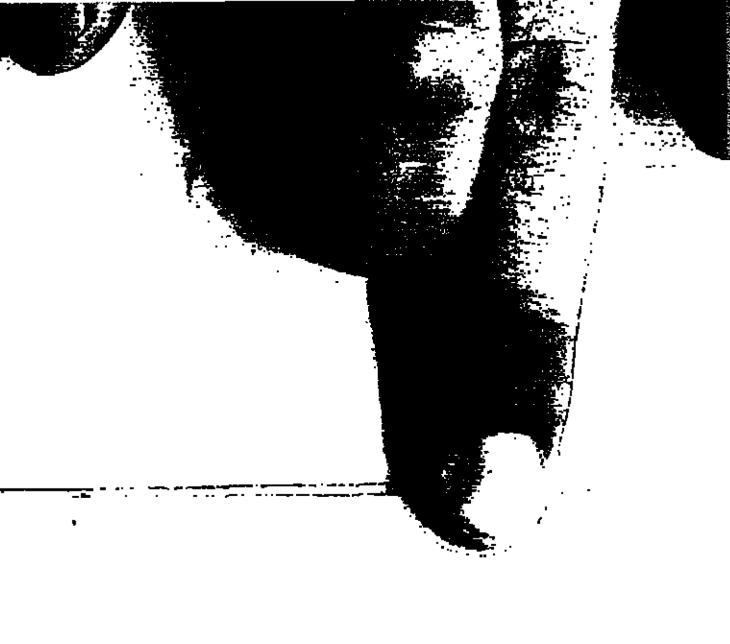

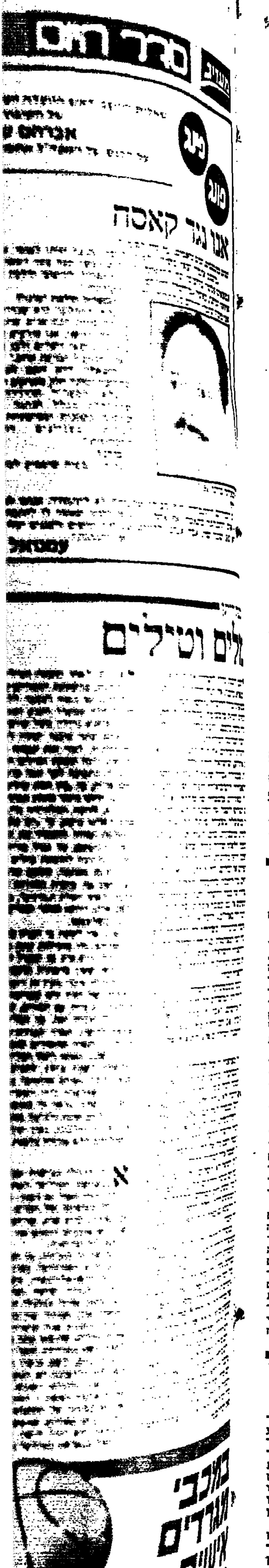

יומן מעריב

צחצוח חרבות כלכלי

„צחצוח החרבות" האמריקאי מול לוב, שהחל מיד לאחר התקפות הרצח ברומא ובווינה, הסתיים בנאום צבעוני, אם כי תקיף, של הנשיא רייגן.

אם היו שציפו כי נשיא ארצות-הברית יתן את האות למהלך צבאי כלשהו נגד לוב ובסיסי הטרור שבה, המאותרים ע"י המודיעין האמריקאי – הרי התאכזבו. גם הכרזתו של רייגן כי הורה לנתק לחלוטין את קשרי המסחר בין ארה"ב ולוב, משקלה המעשי הוא כמעט אפסי. היקף כל הסחר בין שתי המדינות הוא אפסי במונחי דולארים.

נראה כי בנסיבות הקיימות לא היו בידי ארה"ב „קלפים" אחרים, יעילים יותר, נגד לוב. הרתיעה מפני הסתבכות עם הסובייטים, הפחד מפני הסתבכות אפשרית עם העולם הערבי והחשש מפני כשלון מיבצעי, כפי שהיה באיראן ובלבנון בזמנו – מנעו בעד מימשל רייגן לנקוט בפעולה צבאית.

הסאנקציות הכלכליות על לוב היו עשויות להיות אפקטיביות לו מדינות אירופה, שיש להן קשרי מסחר עם לוב בהיקף של מליארדי דולרים, היו מצטרפות אליהן. אך, כבעבר, בעלות בריתה של ארה"ב באירופה מעדיפות את האינטרסים הכלכליים המוצקים על פני לחץ מה אפקטיביות בטרור וסיוע מעשי לארה"ב.

למרות כל אלה, לעצם נאומו התקיף של רייגן וקביעתו כי קדאפי והטרור מהווים איום על בטחונה של ארה"ב יש ערך מדיני, הסברתי ומוסרי – וגם זאת לטובה.

כונס למספנות

יש לא מעט מן הצדק בטענות שהועלו בימים האחרונים יוסף רום ומרדכי ציפורי אשר מונו על-ידי שר התחבורה, חיים קורפו, לעמוד בראש מועצת המנהלים של „מספנות ישראל": „מדוע עכשיו?" – מקוננים החובלים לשעבר – „מדוע נרתעה הממשלה במשך למעלה משנה לקבל החלטות כואבות, אך בלתי נמנעות, בדבר עתיד המספנה?"

החלטה מוקדמת היתה חוסכת זמן יקר ועשרה מליון דולר לפחות, שלא לדבר על העצבים של עובדי המספנה שהיו הקרבן הראשון של מדיניות ההיסוסים של הממשלה שהיתה צריכה לדעת מוקדם יותר שבתנאים השוררים במשק העולמי והישראלי אין סיכוי לבנות בקרוב בארץ אניות מסחריות או כלי שיט בטחוניים.

במקום להתמודד עם הבעיה ולאשר תוכנית-הבראה נמרצת, כואבת ככל שתהיה, שתביא לשינויים ביעדי המספנה ובמספר עובדיה – מעין זו שהגישה ההנהלה לא אחת לשרים – נמנעה הממשלה מלקבל החלטה חד-משמעית. משרד התחבורה, שרצה כל הזמן להיפטר מהנושא ולהעבירו למשרד הבטחון, גילה חוסר כשרון וחוסר תושיה מתמידים.

בדיעבד ניתן לקבוע, שהחלטת ועדת-השרים לענייני כלכלה בדבר מינוי כונס למספנות היתה בלתי נמנעת. יש לקוות, כי הכונס יגלה את התושיה ואת כושר הניהול שהיו חסרים לממשלה, ואולי אף ימצא דרך, אם במסגרת החברה ואם בשינוי יעודה, להציל את מקור הפרנסה של רבים ככל האפשר מבין עובדיה.

מאזן מפוכח

אין מקום ליצירת „מאניקה" על רקע נתוני המאזן המסחרי לשנת 1985, אבל יחד עם זה מוטעה להציג את הדברים בנוסח „ההיפך הוא הנכון" ולטעון שהכל שפיר.

הסך הכל השנתי הוא חיובי. ב-1985 הסתכם הגרעון בכ-2 מיליארד דולר לעומת 2.5 מיליארד דולר ב-1984 וכ-3.6 מיליארד דולר ב-1983. זהו מאזן משביע רצון. אך אין להתעלם מכך שבחודשים האחרונים של השנה חלה נסיגה: הגרעון גדל ב-152 אחוז לעומת הרמה בחודשים שלפני כן. זוהי הרעה שאסור להתעלם ממנה.

הגידול בגרעון בחודשיים האחרונים הוא תוצאה משולבת של עלייה ביבוא וירידה ביצוא. שר האוצר יצחק מודעי הצביע על כך שחלק מגידול היבוא הוא תוצאה מיבוא חמרי גלם לשם ייצור ליצוא; אבל הנתונים מראים כי חלה עליה ברורה ביבוא מוצרי צריכה. זוהי עובדה שיש לתת את הדעת עליה ולבדוק את גורמיה.

בצד היצוא יש השפעה למגמות הביקושים בחו"ל, כפי שיש גם גורמים עונתיים. אבל כבר עתה יש לתת את הדעת על היערכות המשק להגברת היצוא. קיים חשש שהקפאון במשק גורם לכך שהאפשרויות שלנו לתנופת יצוא, בעיקר במוצרים חדשניים ואיכותיים, נפגמים. מכאן עולה ביתר שאת הדחיפות לחידוש הצמיחה במשק במיוחד במוצרי יצוא.

בהערכות נתוני המאזן המסחרי דרושה גישה מפוכחת וראייה נכונה של ההתפתחויות. יש מקום לשביעות רצון מהסיכום השנתי, אבל יש מקום לתיקון דברים נוכח המגמות בחודשיים האחרונים.

מעריב — המו"ל: הוצאת מודיעין בע"מ, בית דפוס „מעריב" בע"מ

עורך: עידו דיסנצ'יק
סגן עורך: יובל אליצור
סגן עורך: לוי יצחק הירושלמי
ראש מערכת המוספים: יעקב ארז
ראש מערכת החדשות: אברהם תירוש

יו"ר מועצת המנהלים: עובד בן עמי
מנכ"ל: אמיר דודזון
מנכ"ל: שמעון חפץ

עזריאל קרליבך – מייסד ועורך 1948-1956
אריה דיסנצ'יק – עורך ראשי 1956-1974
שלום רוזנפלד – עורך ראשי 1974-1980
שמואל שניצר – עורך ראשי 1980-1985

(C) כל הזכויות שמורות ל„מעריב"

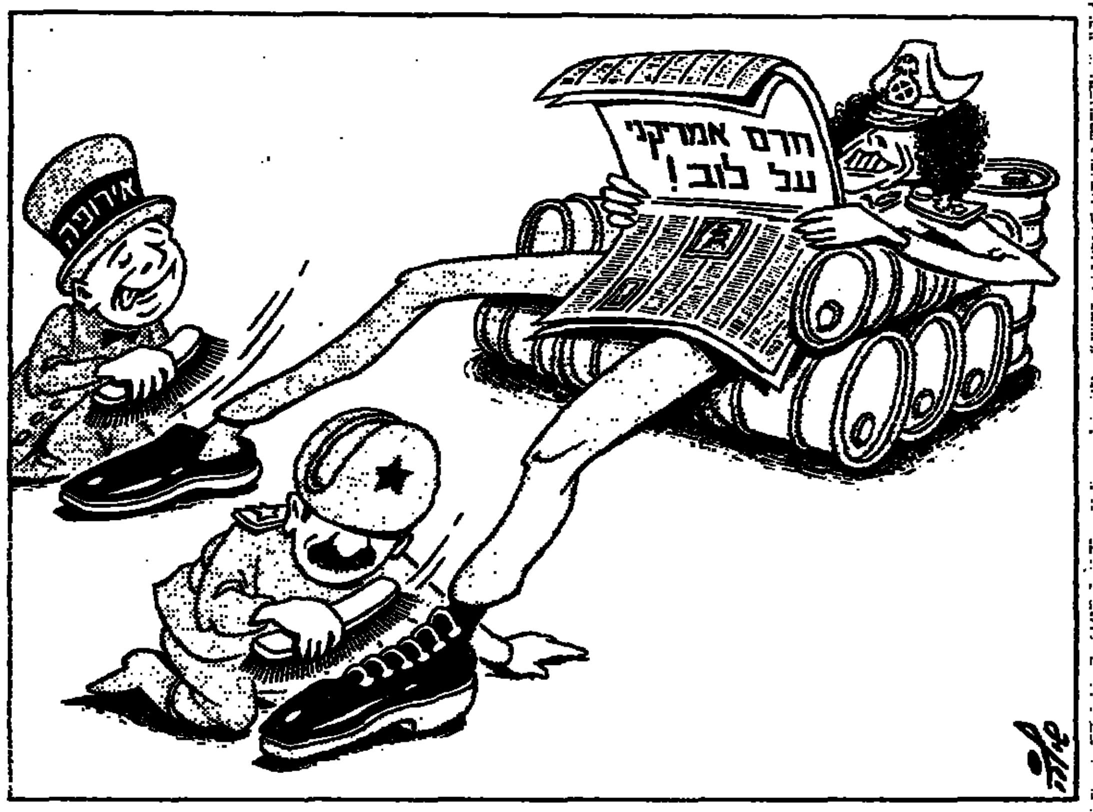

לוי יצחק הירושלמי

החלשים ו„המיותרים"

„מדינה פושטת יד איננה פושטת רגל", אימרה זו מיוחסת לד"ר חיים וייצמן, נשיאה הראשון של ישראל. בשעתו, כאשר נאמרו הדברים, דומה היה שאיש לא חלק על הנחה זו. היום – יש יסוד לפקפוקים. אפילו מדינה יכולה לפשוט רגל. גם כלכלית וגם – וזה חמור יותר – מוסרית. לפעמים נראה כאילו המדינה מידרדרת במהירות מסחררת ומתקרבת אל סף פשיטת-רגל.

אפשר להביא כמה תופעות, הממחישות את הסכנה הנוראה הזאת. אחת הבולטות היא – שינוי היחס לאדם, בייחוד לאדם החלש. ואולי יותר מכל בולטת התופעה הזאת כלפי זקנים וישישים, בריאים וחולים. קולם החלש הוא ביחס הפוך למצוקותיהם. הפירסום שניתן לכך בכלי-התיקשורת – בעתונות המודפסת והאלקטרונית – הוא מועט שבמועט מתוך גלים פרצים של „סיפורי" מחסור-כאב-פחד-יאוש. מכתבים של אנשים זקנים – או אלה המטפלים בהם – המתפרסמים במדורים „מכתבים למערכת", הם כטיפה מן הים. באחרונה הגיעו לידי צרורות-צרורות של מכתבים מסוג זה – רבים מהם כתובים בידיים רועדות ומבוטאים לא בבהירות יתרה, אך מתוך כולם עולות פעימות בלתי-קצובות של לבבות שבורים. אחד מהם כותב: „שברו את הלוחות – במקום אל תשליכנו לעת זיקנה – מקיימים אצלנו מעין צו של תשליכנו. הבעייה היא, שאנשים כבר לא מתביישים בזה". וכותב אדם בן שמונים: „לא רק הפנסיה שלנו נשחקה – אנחנו רעבים, וכמעט לא איכפת".

צרורות המכתבים האלה פוצעים וצורבים את הנפש ואת הגוף כצרורות של ירי. אבל האמת היא, שעל הציבור אין המכתבים האלה עושים רושם. מתייחסים אל הזקנים כמו – ויסלח לי על הביטוי הבוטה – ל„אלטע זאכן". מה ששייך לאתמול, אם לא לשלשום. כאשר יש שעת-מצוקה כללית – ה„נזוקים" הראשונים הם הזקנים. האם לא החולים הזקנים היו הראשונים שנפגעו במצוקת בתי-החולים? המחלקות הגריאטריות אינן בין המוזנחות; הן אינן תופסות אפילו מקום לא כל כך טוב באמצע במערכת השיקולים ובסולם-הקדימויות. האם הזקנים הם הגורמים המשבשים את העבודה בבתי-החולים, או שהם סתם „מפריעים"? כאשר מבקרים בבתי-החולים ובמרפאות-החוץ שלהם בשעות המוקדמות של אחר-הצהריים – הכל שומם. אין כמעט נפש חיה. המכשירים היקרים והמשוכללים ביותר העומדים לרשותם – מושבתים. הם מופעלים במשמרת אחת. כאן – מקור לחסכון אדיר. כאן לא עושים סדר. זה קשה. קל יותר להניח ולא לתת את תשומת-הלב הראויה לאנשים חלשים.

היחס השונה (שלא לטובה) לזקן הוא לא רק בעת שהוא חולה. גם הזקן הבריא מתהלך בהרגשה, שהוא מיותר, שלא איכפת מה קורה לו, שלמעשה הוא מיותר. „לא לגמרי מיותר", מעיר זקן אחד בסארקזם. „פעם בארבע שנים אנחנו קיימים. מארגנים לנו אפילו טיולים. מפלגות ומנהיגים רוצים את הקול שלנו. הרי קולו של זקן הוא בעל ערך שווה לקולו של צעיר – רק בבחירות. בכל ימות השנה – קולו של זקן הוא כקול קורא במדבר".

עכשיו העלו באוצר הצעה, שלפיה יוכנס בהסכמי-העבודה החדשים שיפור בשכר נטו בלבד (על-ידי תיקונים והתאמות במס), בלי להגדיל את שכר הברוטו. זהו חריש עמוק נוסף על גוום הכפוף של הזקנים-הגימלאים, שהכנסתם נשחקה מאוד בגין התוכנית הכלכלית. שהרי תיקונים במדרגות המס ובתיקרת המס אינם משנים דבר לגבי רוב הזקנים-הגימלאים. הקפאת הברוטו – משמעה לגבי רוב הזקנים היא: פגיעה נוספת בהכנסותיהם. האם מישהו שם, למעלה, חושב על כך?

מיבצעי התרומות – ספק אם יביאו ישועות ונחמות לזקנים, אך ודאי שלא יחוללו שינוי ביחס העינייני היום-יומי, שלא לדבר כבר על הרגשת-הבושה שנושאים עימהם ובתוכם זקנים לא-מעטים, אשר כל חייהם נהגו לפי מאמר חכמים: פשוט נבלות בשוק ואל תזדקק לבריות. אנשים זקנים אף מעירים, כי בעצם עריכת המיבצעים האלה משחררים את המדינה מן הצורך לטפל בשכבה זו בציבור בצורה הראויה.

אנו, כמדינה וכחברה, חוטאים הרבה כלפי זקנינו וישישינו. יש שחטאם קשה יותר: הם אינם מכירים בקיומה של הבעייה. הם אינם מתביישים כלל שהיא קיימת. הם אינם חשים אותה. הם מזלזלים בה. הם מתעלמים מכך, שכולנו חייבים להם את ההווה שהכינו בעבר.

יש לשים מייד מעצורים לתהליך מדרדר זה – לפני שנהיה לא רק פושטי-יד אלא גם פושטי-רגל.

יוסף צוריאל

חיים בצפייה

גם מדינאים ערביים, שאין להם בעיית רוטאציה, חושבים לעיתים קרובות בטווחים של שנה-שנתיים.

מיפגש אסד-חוסיין, בשבוע שעבר בדמשק, הועיד את אמן האסטרטגיה עם אמן הטאקטיקה. כשהבעייה הפלשתינית היא הגשר והקו המפריד ביניהם.

לערביי השטחים זהו מיפגש רווי סקרנות. כמי שתמיד הם הקורבנות לתככי שליטים הם כבר מכירים את השיטות הלולייניות של המלך מרבת-עמון. כעת הם רוצים לדעת כיצד ינהג בו הנשיא מדמשק. הם נאחזים בשתי הנחות-יסוד:

● אסד מודע לכך, שהעויינות שלו כלפי ערפאת לא היתה במקומה לפני הגירוש המשפיל מלבנון ובוודאי שלא כעת, כשהוא סובל ממפולה קשה.

● אין „חזית סירוב" לפת"ח – יש בקושי פירורי ארגונים קיקיוניים, ששלושה מהם (בהנהגת אבו-מוסה, חבש וג'יבריל) נמצאים בשליטה סורית, ושנים (בראשות הואתמה ואבו-ניזאל) בתנועה מתמדת על הציר תימן הדרומית-לוב-איראן.

התפוררות זו משתקפת היום בשטחים. סיוע כספי שהובטח איננו מגיע. תימוכין פוליטיים אינם ניתנים. ובדרגות הפיקוח על גורמים עויינים מטעם המימשל הישראלי אנשי „חזית הסירוב" הם בעדיפות עליונה.

מתעוררת שאלה: האם פת"ח, בהנהגת ערפאת החולה, יכול להמשיך להיות חוט השדרה הפוליטי לערביי השטחים, תוך שותפות מפוקפקת עם חוסיין, או שאסד יחזור בו מהחרם שהטיל על ערפאת ואנשיו. ובכך יפיח חיים חדשים באש"ף?

לערביי חברון, עזה ושכם ברור כי מעורבות סוריה, באמצעות אש"ף, בעניינים, יוצרת דרגת סיכון גבוהה יותר. אבל טמונה בה גם פריצת דרך להסדר מדיני כולל. במי שהורגלו להיות ניזונים מתקוות, רציחות פוליטיות ועוינים במזרח-התיכון, מצפים כעת למשהו שיקרה. סחי-סחי. לא בכל יום מתחבק שועל עם נחש. ערפאת חולה ופרס שבוי בידי הרוטאציה.

הדעה הרווחת בישראל, שלפיה חוסיין הוא האיש שבכוחו ליצור תהליך של נסיגה חלקית, אינה מעוררת ענין בשטחים. טוענים כי היא טובה למי שרוצה בסיפוח זוחל. ערביי האיזור כמהים כעת למהלך חדש ולסגנון מדיני שונה מזה שהורגלו לו. הם סבורים כי נשיא סוריה מסוגל לערער סדרים קיימים ולפתוח במהלכים חדשים בסיוע ברית-המועצות, או אפילו בתמיכתו של השטן. העיקר שתתערער תחושת האדנות של המלך הירדני עליהם.

לכך שואפים היום אישים ערביים בשטחים. אבל הם גם יודעים מה מצווה את אסד. חוסיין ופרס. שלושתם מודדים את מהלכיהם במרטגים של שנה ועוד שנה. אורבים זה לזה. משמיצים זה את זה. מאיימים זה על זה. ושוקעים למנוחה. וכאשר אלה מזדקנים אט-אט במדינותיהם, עם כל הזכויות של מנהיגים, עליהם, על ערביי השטחים, נגזר להזדקן תחת שלטון צבאי ישראלי. הם יוסיפו להיות במעין שטח הפקר.

יהושע ביצור

ב„חירות" הוסרו הכפפות

בצמרת תנועת החירות הסירו את הכפפות. במסע לכיבוש קולותיהם של צירי הוועידה הקרובה נוקטות שיטות של זיופים, לחצים ואיומים, תוך השמצות אישיות בלתי-מרוסנות. לא ייאמן כיצד מוכנים מנהיגים בתנועה זו להדרדר שאולה במאבק על אינטרסים אישיים ועמדות כוח, מאבק שאין בוחלים בו באמצעים פסולים.

קברניטי הליכוד, ובראשם מנהיגי תנועת החירות, ביקרו במשך דור שלם בלשון קוצפת את ההסתאבות, התככים האישיים ומאבקי הכוח במפא"י ההיסטורית ובמפלגת העבודה. בצדק הם התריעו כי מלחמות אישים אלה משפיעות בצורה הרסנית על המירקם הדמוקרטי הרגיש של חיינו. לאחר 29 שנות הסתערות אופוזיציונית ללא לאות הם קטפו את הפירות, כאשר הציבור מאס ביצרי השלטון המתנגשים המשתוללים בראשות המערך.

מה רוצים עכשיו להוכיח מנהיגי חירות? שכל מה שעשו ראשי מפלגת העבודה בהשחתת מערכות השלטון, הם יודעים לעשות עוד יותר טוב? הציבור יגמול להם, והמחיר הפוליטי שהם ישלמו יהיה זהה למה ששילם המערך ב-1977, כאשר הובס שוק על ירך וקיבל שנים-עשר מנדטים פחות מן הליכוד. אין ספק כי זו עשויה להיות התוצאה הצפוייה מן ההתכתשות המכוערת הנוכחית, המלכלכת את כל המעורבים בה. בישראל של 1986 איננו מוכנים עוד להשלים עם תופעות של זיופי פנקסים במנגנונים מפלגתיים. זו היתה תופעה מקובלת בתקופת הבחירות לוועד הלאומי, בימי טרום המדינה.

מעל הכל, קשה להבין את התנהגותו של סגן ראש-הממשלה, דוד לוי. אצה לו הדרך, ולכן פתח בהסתערות הגדולה על כתר המנהיגות של חירות. לשם כך הוא מצליף ופוגע ללא אבחנה במנהיג מפלגתו, מ"מ ראש-הממשלה, יצחק שמיר, כדי לנתץ את תדמיתו בעיני הציבור. לוי מאשים את שמיר כי הוא נוהג כ„ראש קבוצה" ולא כראש תנועה. פירוש הדבר, כי אין מקום לרוטאציה. הרי אין ממנים ראש קבוצה לראש-ממשלה. אם לוי גורס כי שמיר אינו ראוי לעמוד בראש תנועת החירות והליכוד, מדוע זה הציבור צריך להניח כי ראש הליכוד מתאים לכהן כראש-ממשלה?

לוי לא הפיק את הלקחים של שמואל תמיר ועזר וייצמן. שניהם יכלו לטפס לראשות הליכוד אילו עמדה להם סבלנות והיו נוצרים את האש עד לפרישת מנחם בגין. אבל הם היו קצרי-רוח, ובגין, ששלט ביד רמה, נתן להם עד מהרה את ברכת הדרך. לוי הוא כיום בן 47. האם זה מעט עבור מי שירד-מפיגומי הבנין בבית-שאן (כל הכבוד לו על כך) ובגיל 42 כבר הגיע למעלת סגן ראש-ממשלה? הרי שמיר בן השבעים ממילא יפרוש בתוך שלוש-ארבע שנים מן החיים הפוליטיים השוחקים. לוי יהיה אז בן חמישים. האם יהיה כבר זקן מכדי להתמודד על התפקיד החשוב ביותר במדינה, הדורש מעל הכל גם נסיון רב ושיקול-דעת מופלג?

מדוע איפוא מיהר לוי לחולל מהומה מהדהדת כזו? הרי המערכה הזו, שלא הביאה לו אהדה רבה בציבור, לא תוביל אותו לשום מטרה. ולו מן הסיבה הפשוטה, שאריק שרון יושב מן הצד ומתעטף בשתיקה מופגנת, כדי לא להתלכלך בהתגוששות של יריביו, ואולי יהיה הצוחק האחרון, שיזכה בבכורה.

למעשה, כל ההתרחשויות האלה הן תוצאת חוסר התקיפות של שמיר, שלא מיהר להעמיד במקומם את המערערים על מנהיגותו. דווקא מפני ששמיר איננו סמכותי כמו בגין, הוא צריך היה להשליט סדר בצמרת תנועתו ביד חזקה. הססנותו, רצונו למנוע עימותים והעדרותו התדירה מן הארץ פתחו את הדרך בפני התפרצות זו של לוי. הדבר היה צפוי, ככל שגבר חששו של לוי כי קומבינציה של שמיר עם שרון תרחיק אותו ממרכז הזירה.

מאבקי הכוח האישיים בראשות מפלגת העבודה התנהלו למען שליטה על אימפריה כלכלית אדירה. מי ששולט במפלגה מתווך למעשה גם את העניינים בחברת-העובדים על שלוחותיה הרבות, כגון בנק הפועלים, מפעלי כור, תנובה, המשביר, קופת חולים, זרמי ההתיישבות. כגורל האימפריה כך גם עוצמת המאבק על ראשותה.

על מה נאבקים בתנועת החירות? הרי זו מפלגה נקייה מנכסים. רכושה היחיד הוא מצודת-זאב, וגם עליו רובץ עול חובות כבד. ואולי זהו דווקא הצד האטרקטיבי שלה. אם כן, המאבק איננו על ניהול מפלגה כלכלית ונכסים לרוב, אלא רק לסיפוק שאיפות אישיות של יוקרה, כבוד והשפעה. רבים רצו תמיד להאמין כי הערך העליון במחנה הלאומי הוא שמירה על שלמות ארץ-ישראל, לבל תיפול תחת ריבונות זרה. מסתבר כי זהו מקח טעות. גם בתנועה הלאומית סבורים מנהיגים כי העיקר הוא השלטון עצמו.

למדנו שעור עצוב מאוד. לנאמני ארץ-ישראל יש בעיה.

יצחק דויטש

„מצב עדין" בריבית הזכות

מאז הופעלה התוכנית הכלכלית ביולי השנה יורדים בהתמדה שיעורי הריבית במשק. השבוע מתבצעת ההפחתה השביעית במשק. ריבית החובה תעמוד מסוף שבוע זה על 2.5 אחוזים לחודש, בתוספת עמלות ודמי ניהול, שאף בהם היתה הפחתה. ברם, עדיין זוהי ריבית גבוהה. אפשר בהחלט להבין את הדרישות להורדת שיעורי הריבית, במיוחד לאחר שבנובמבר עלה מדד המחירים לצרכן בפחות מאחוז בלבד (אומנם, בשל השפעה מקרית של ירידה תלולה במחירי הירקות) ולאחר האומרים כי בדצמבר תסתכם עליית המדד בכ-1-1.5 אחוז.

הפחתה נוספת בריבית הבנקאית תתבטא בהכרח בשני הכיוונים: חובה וזכות כאחת. כבר מסוף שבוע זה תעמוד ריבית הזכות ברמה שבין כאחוז לחודש בפקדונות קטנים ובינוניים עד לכ-2 אחוזים בפקדונות ג'מבו.

תחזית האינפלציה הרשמית של שר-האוצר, יצחק מודעי, היא כ-1 אחוזים לחודש. בציבור עדיין קיימות ציפיות לשיעורי אינפלציה גבוהים יותר. לכן, גם אם ריבית של 1-2 אחוזים לחודש עודנה גבוהה כשלעצמה, והיא גבוהה בהשוואה לריבית בינלאומית, הרי ביחס לציפיות האינפלציוניות זוהי ריבית מתונה מאוד.

בנסיבות הקיימות בישראל שחיקה נוספת ומשמעותית בריבית הזכות עלולה להיות לה השלכות לא רצויות בתחומים שונים. מהו בעצם בנק? זהו עסק, שהסחורה שלו היא כסף. הוא מפגיש למעשה בין מפקיד הכסף למקבל האשראי. כאשר הריבית תרד בחודש ואה לציפיות אזי מקורות האשראי יתייבשו. תהיה הימנעות מהפקדת כספים לשם קבלת ריבית. ממילא יתדלדלו המקורות למתן האשראי מהציבור.

באין תמורה מרשימה בעד הפקדות בשקלים, עלול הכסף לפנות לאפיקים אחרים: למטבע חוץ, למוצרי צריכה, למוצרי יבוא. התפתחות זו אינה רצויה, שכן המשק איננו מעוניין בפריצת הכספים למקורות אלה, שיפגעו במאזן התשלומים.

התוצאה המשולבת תהיה צמצום מקורות למתן אשראי לסקטור העסקי, אלא אם כן כספים נוספים יבואו מהדפסה ממשלתית, מהמרת מטבע חוץ או מגיוס פקדונות מהציבור בהשקעה לטווח ארוך. מאידך גיסא, כספים שוטפים של הציבור יפנו לצריכה ולמטבע חוץ.

המסקנה המתבקשת היא, שבהפחתת שיעורי הריבית יש לתת את הדעת לא רק לריבית החובה אלא גם לריבית הזכות. יש צורך להבטיח, שריבית הזכות עדיין תהיה אטראקטיבית מספיק, כך שהפקדונות בשקלים יוסיפו לזרום למערכת הבנקאית וכי אותם כ-2.5 מיליארד דולאר (בשקלים) לא יברחו מהבנקים. צריך לזכור, ששמירת כספים אלה במערכת לאחר המעבר המאסיבי מדולארים לשקלים ביולי שעבר, עלתה במחיר גבוה. אין טעם, שדווקא עכשיו ישוחרר את „השד מהבקבוק".

הממשלה קבעה יעד של ריבית ריאלית בשיעור שנתי של 25 אחוז. כבר כיום אין המשק רחוק מרמה זו. אבל כדי לזרז מגמה זו וכדי לייצבה אפשר לנגוס מהאגפים השונים, כמו חישוב ריבית רבעונית במקום חודשית, הפחתת עמלות שונות וכיו"ב. עדיין יש להשאיר מצב, שיאפשר ריבית זכות סבירה, שתבטיח את שמירת הפקדונות בשקלים בבנקים.

שאול הון

לעיתונאים אין הגנה

שר המשטרה, חיים בר-לב, הודיע באחרונה על כוונתו ליזום חוק חדש, שיחייב כל עיתונאי לגלות את מקורות המידע שלו, אם יידרש לכך בבית-המשפט. בכך מתכוון השר להילחם במכת ההדלפות, הן ממקורות המשטרה והן ממקורות ממשלתיים. ציבור העיתונאים נסער בשל כוונה זו ורואה בה פגיעה בחופש העיתונות. אולם אין כאן אלא רוב מהומה על לא מאומה.

החוק הקיים (אין כלל צורך בחוק חדש) אינו מעניק לעיתונאי אותה זכות השמורה רק לרופאים ולעורכי-דין. הללו זכאים מכוח החוק לא לגלות מידע, שמסרו להם לקוחותיהם. אולם עיתונאי כי יישאל בבית-המשפט למקורות המידע שלו אינו נהנה מהגנת החוק. אם יסרב לענות הוא עלול להתחייב בבזיון בית-המשפט ואפילו ללכת למאסר.

לפני שלושים שנה סיקרתי בבית-המשפט המחוזי בתל-אביב את משפטו של עמוס בן-גוריון נגד „שורת המתנדבים". היה זה משפט דיבה על שהשמיצו שמו של התובע. אחד הנתבעים היה אז אליקים העצני, כיום עורך-דין. הוא נשאל למקורות המידע שפורסם בחוברת של „שורת המתנדבים". העצני סירב לחשוף את מקורותיו וניסה „להתחפר" מאחורי טענת חיסוי כעיתונאי. אב בית-הדין, השופט ד"ר זאב צלטנר, העמידו על טעותו וכאשר העצני דבק בטענת-החיסוי שלו גזר עליו השופט מאסר בשל בזיון בית-המשפט.

החוק לא שונה ונשאר בעינו מאז ועד היום הזה. השר בר-לב אינו צריך לטרוח על חוק חדש – החוק הישן עדיין יפה למטרתו.

שאלות ליושב־ראש הוועדה המדינית של הקיבוץ הדתי,
אברהם שטרן,
על הכנס של המפד"ל אתמול

פינג פונג

אנו נגד קאסח

שוב מתכנסים, שוב נואמים. על מה הטעם?

"מהכנס אתמול יצאה בשורת האחדות של המחנה הדתי לאומי. אנחנו הרי נמצאים עכשיו בעיצומו של המיפקד ובינתיים נעשה כבר צעד ראשון לקראת איחוד המחנה, כאשר "מורשה" החליטו לחזור למפד"ל, להיפקד וללכת לבחירות. אני מקווה שתנו"ע ותלקים מ"התחיה" ילכו בעקבותיה."

לכל המאוחר ביוני 86'."

המפד"ל הולכת ימינה?

"לא. ההחלטה היא שנהיה מפלגה פלורליסטית רבת־פנים שתכלול את כל גוני הקשת. אנו מודעים לכך שיש פילוג בנושאי השלום ולכן בעניינים האלה תתקבל הכרעת הרוב."

השאלה היא האם לא רואים בהליכה ימינה חלק משיקום המפד"ל.

"לא. המפד"ל הדרדרה להיכן שהדרדרה בגלל הנהגה כושלת, שעסקה בקטנות ובסיעתיות במקום לעסוק בעניינים החשובים והמכריעים."

מתי?

"בורג הבטיח שיפסיק לכהן כשר

והמפד"ל?

"כולם יכולים להתמודד, חוץ מבורג שהבטיח לא להתמודד. אנחנו לא רוצים להחליף את ההנהגה בקאסח. אף אחד לא אמר להמר שאסור לו להתמודד. הוא עדיין לא 30 שנה שר, אבל אנחנו מקווים שכוחות חדשים ורעננים יעלו ויקבלו את ההנהגה."

עמנואל רוזן

אמנון דותן

מלים וטילים

ייתכן הסגת טילי הקרקע־אוויר ס.א־6 ו־ס.א־8, מלבנון, אל תוך סוריה, היא אקורד משמעותי בדרך לחיסול "פרשת הטילים", או לפחות לקראת צימצומה. בהקשר זה חשוב לזכור כיצד, בעצם, ניתנה בידי הסורים הע־לה לכל המהומה המיותרת.

להזות הטילים אל תוך לבנון ב־14.11 קדם אירוע, שישראל היתה אחראית לה ב־19.11, במהלך "סיור שיגרתי", נכנסו מטוסי חיל־האוויר לקרב־אוויר והפילו שני מטוסי "מיג" סוריים בשמחה של סוריה. אומנם, נראה שיש לקבל את הטענה כי לא היה באן יותר מתקלה מבצעית, שנתגלגלה תוך כדי פעילות מיבצעית. ברם, לאחר שהקלב כבר נישפך ולאחר שהיה ברור, שהאירוע טומן בתוכו זרעי פורענות, היה על הדרג המדיני לפייס את הסורים, הדאי להבציע את התקרית, כדי להימנע מהעמדת הסורים במיבחן אווילי של כבוד ויוקרה. והנה, שמעון פרס, ששימש אז גם כממלא־מקום שר־הביטחון (רבין היה בארה"ב), קיבל את הידיעה בטקס אזכרה לבן־גוריון בשדה־בוקר והחליט לפתוח לפני המצלמות ב"שדה־ניצחון" לכבוד חיל־האוויר הישראלי, שהפגין פעם נוספת את גבורתו ועליונותו המופלאים על־פני חיל־האוויר הסורי.

לנוכח בומבסטיקה תקשורתית מעין זאת יכול היה רק תמים־לב להניח כי הסורים יי־שארו אדישים. ואכן, תגובתם לא איחרה לבוא וב־24.11 הם הזיזו טילי ס.א־2 לגבול סוריה־לבנון וטילי ס.א־6 ו־ס.א־8 אל תוך לבנון.

לתוך מציאות זו של מתיחות גוברת וכל־לי־מבוקרת ביחסי סוריה־ישראל נחת שר־הביטחון רבין כשובו מביקור רישמי בארה"ב. לרבין לא נותר אלא לעסוק ב"איסוף השברים" ובנסיון לאחותם באמצעות אקרובטיקה דיפלומטית, כדי לשכך את המתיחות המיותרת ולנסות להשיג הסכמה לסטאטוס־קוואנטה. לשם כך אף השמיע הצהרות פומביות, שמטרן אחד הבהירו הבהר היטב הבתקי־פות כי ישראל לא תשלים עם המצב החדש שנוצר עם כניסת הטילים ללבנון, ומצד שני היה בהן משום פיוס הסורים והבהרה כי הפ־לת המטוסים היתה תקלה מיקרית. ברוח זו מה התבטא גם מפקד חיל־האוויר לשעבר, רוד עברי.

בנקודה זו מעניין לציין כי לשכת ראש־הממשלה הפיצה דווקא כמי שמשלימה עם העובדות החדשות, שקבעו הסורים בשטח, בבחינת "רעה חולה, שיש ללמוד לחיות עי־מה". וכך אמר מקור במשרד ראש־הממשלה: "הסורים לא רוצים מלחמה, עשינו להם עב־שיו (בהפלת המיגים) תרגיל מסי 2 של מה שעשינו ב־1981 (הפלת שני המסוקים הסו־ריים ליד זחלה, שבתוצאה ממנה הציבו הסו־רים טילי־קרקע־אוויר בבקעת הלבנון). הם הכניסו בתגובה לכך טילים ללבנון. האמ־ריקנים השפיעו עליהם להוציא את הטילים מלבנון. הם הוציאו, אבל פרסו טילים בשט־חם, קרוב לגבול לבנון. סוריה היא מדינה ריבונית, זו המסקנה היא מיגבלות על טי־סות הסיור של צה"ל בלבנון. צריך לקבל זאת ולנתק מבפנים."

ואומנם, לאחר הוצאת הטילים הראשונה מלבנון, בהשפעת האמריקנים, שבו הסו־רים והכניסו בסוף דצמבר ללבנון טילים, שהיו חלק ממערך הקבע והמורת הצבתם היתה איפוא גדולה משל קודמתם. לפיכך, הוצאתם עתה איננה יכולה להיות בלתי־משמעותית. לאור זאת תמוהה היתה עמדת מר פרס נוכח הוצאת הטילים השניה, עתה, מלבנון. בתגובה לכך אמר פרס לטלוויזיה הישראלית, כי "בין הזזת טילים לבין הזזת מילים, הייתי ניותר בהזזת המילים". אך ראה זה פלא, לרשת הטלוויזיה איי־בי־סי, אמר פרס באותו נושא, כי "יש משום התגרות בהחלטת סוריה להשאיר את הטילים מדגם ס.א־2 במקומם, על גבול סוריה־לבנון". וזה נאמר בתגובה להוצאת טילים ולא בתגובה להכנסתם. מסתבר, שכשם שראש־הממשלה לא יישם את עיקרון הזהירות הרטורי שלו־עצמו, לאחר הפלת ה"מיגים", כך הוא גם לא יישם אותו דווקא כאשר הסורים פתחו בצעד חיובי כשלעצמו.

אכן, אין לטעון כי הערה מתונה או אפי־לו שתיקה היו מובילות עתה בהכרח להרח־קת טילי הס.א־2 מן הגבול הסורי־לבנוני, אך הראי שאין בהצהרה תוקפת זו של פרס כדי לעודד סיכוי מעין זה. דומה כי מדיניותו הזהירה של רבין היא שצריכה לשמש בסיס לפתרון הבעיות עם הסורים, שכן ניסיון העי־בר כבר הוכיח זאת. כך הצליח רבין בשנת 1974 להשיג הסדר הפרדת־כוחות ברמת־הגולן – הסדר שהסורים שומרים בקפדנות זה 11 שנה. באופן דומה הצליח רבין, כראש־ממשלה בשנת 1976, להגיע להסכמה עם אסר בדבר "קווים אדומים" בנושא לבנון – הסכמה שהופרה בידי ראש־הממשלה בגין בשנת 1981. נראה כי באופן דומה הצליח רבין לבסס שקט ודגיעה בצפון מאז הוציא את צה"ל מלבנון, ואין חולק כי לסורים, השולטים ללא עוררין בלבנון, יש חלק בכך.

אגב, הבדלי הגישות שבאו לידי ביטוי ב"פרשת הטילים" האחרונה באו לידי ביטוי דומה מאוד גם בעבר. כדאי אולי להז־כיר כי בעיצומו של המו"מ להפרדת־כוחות עם סוריה, סייע פרס, שר־הבטחון דאז, לאנ־שי גוש־אמונים להקים את התנחלות קשת דווקא ליד קניטרה.

פרשה זו מזכירה, מן הסתם, את הקמת ה"מגדלים הפורחים" בסיני בעיצומו של המו"מ הישראלי־מצרי, בשנת 1977. עזר וייצמן הגדיר שיטה זאת כ"אבן נגף" וכ"תקיעת טריז" בגלגלי המו"מ. ודוגמאות נוספות אינן חסרות. אין כל ספק כי עדיין מוקדם לקבוע אנה מועדות פני אסד, וכי אותם טילים, שהוצאו עתה מלבנון, יוכלו גם לשוב לשם במהירות. וכבר היו דברים זה לא מכבר. ברם, לשם מיצוי הסיכוי להרגעת האווירה ולייצובה יש לנהוג באיפוק ובשי־קול־דעת מרובים. יאנוש בן־גל – שהיה אלוף פיקוד הצפון – המכיר לפני ולפנים את מורכבותה של ההתנהגות הסורית, אמר לפני ימים ספורים, שכאשר רבין הוא שר־הבטחון הוא יכול לישון בשקט. על רקע הטיפול ב"פרשת הטילים" נקל להבין מדוע.

במכבי מגרדים אישית.

פרטים בעמוד 15

השלום תמיד עדיף!

ראש הממשלה אמר, שאחרי שנה של מאמצים לחדש את תהליך השלום, הגיעה העת להכרעות. הוא גם מוסיף כי אם מצרים תיפגע בעקבות המו"מ עם ישראל, היא עלולה לחזק את קשריה עם אש"ף ועם גורמים קיצוניים אחרים ("מעריב", 15.12.85).

המצב הנוכחי מחייב פתרון משבר טאבה, שפגע ביחסים (הקרים בלאו־הכי) של שתי המדינות.

ואולי כאן המקום להזכיר את ציטוט (49 לפני הספירה) אשר אמר:

"לעולם איני פוסק מלצדד בשלום. אפילו שלום לא צודק, עדיף על מלחמה צודקת".

תל־אביב — מתי זר

הממשלה כבעלת מניות

בסוף אוקטובר האחרון קנתה הממשלה מניות בנקים בשווי של כ־700 מיליון דולר שהיו בידי הקשישים והפ־כה עם זה לבעלת מניות בכל בנק, עם כל הזכויות.

עתה אנו עדים למצב כי זה כמה שנים נמצאים גופים ומוסדות ציבוריים ועירוניים (עיריות, מועצות מקומיות וכד') במצב כספי קשה ביותר היות והם נאלצו לקבל הלוואות במיליוני שקלים ולשלם עליהן ריבית והפרשי הצמדה, גם כן במיליוני שקלים. כל זה בגלל משרד האו־צר, שלא שילם לכל אותם הגופים את התקציבים, אשר הגיעו להם, בזמן הנכון. אם הממשלה גובה ריבית והפרשי הצמדה על פיגור בתשלומים חוקיים (ואפילו קנסות) – הרי עליה החובה לשלם ריבית והפרשי הצמדה על פיגו־רים בתשלומיה (מס הכנסה נוהג כך כבר כמה שנים).

לכן אני מציע כי הממשלה תשלם עכשיו את כל אותם הסכומים אשר המוסדות והגופים הנ"ל שילמו לבנקים, בכל השנים האחרונות, באמצעות אותן המניות אשר המ־משלה מחזיקה בידיה, לפי ערכן בשוק או לפי ערכן ביום 6.10.85.

על־ידי תשלום זה של הממשלה ישתחררו כל אותם הגופים מחובות של מאות מיליוני שקלים, יקבלו אולי גם כספים בחזרה ומצבם הכספי ישוב להיות נורמלי, ללא זעזועים כספיים.

נתניה — יהודה שחור

רק לא פנסיה ממלכתית!

ב"מעריב" (26.12.85) נתפרסמה ידיעה, ששר העבודה והרווחה הניח הצעת חוק על שולחן הממשלה להנהגת פנסיה ממלכתית. לאחר 25 שנות עבודה וחברות ב"מבטחים" ו־15 שנה לפני יציאתי הצפויה לפנסיה, זו הפעם הראשונה, שהתחלתי לחשוש לעתידי לכשאגיע לגיל 65 ואצא לגמלאות.

הנסיון מלמד כי על הביטוח הלאומי אין לסמוך, כל הקצבאות של מוסד זה בתפשות בעיני השלטונות כמתת חסד ובשעת מצוקה כלכלית במשק, הן הראשונות לקיצו־צים. כך קרה ביחס לקצבאות הילדים, קצבאות הזיקנה והזיכון "חינם". אם תתקבל הצעת־חוק זו, ימצאו את עצמם גימלאים רבים במצב, שיקבלו פנסיה שלא תעמוד בשום יחס לגובה התשלומים, ששילמו במשך עש־רות שנים.

אם המצב הכלכלי יהיה קשה, יסבירו שהמדינה לא מסוגלת לשלם משכורות. עתק ל"מיליונרים". בהשפעת ודמגוגים למיניהם, יקצצו את הקצבאות הגבוהות (למרות שהזכות לקצבאות אלה נרכשה על ידי הפרשות גבוהות ממשכורות גבוהות במשך עשרות שנים), או לחילופין יוטלו מסים כבדים על קצבאות כאלה.

כל עוד משלם הקצבאות הוא מוסד שאינו מוסמך לחו־קק חוקים החוק יכול לאלצו לעמוד בהתחייבויות שקיבל על עצמו בעת הצטרפותו התולנטרית של המבוטח, יכול העובד לשבת בשקט, לשלם את הפוליסה ולהיות בטוח שלא יחסר לעת זיקנה. אך העברת הקופה לידי מי שמוס־מך לחוקק, ואפילו חקיקה רטרואקטיבית, מחסלת את בטחוננו בעתיד.

אני מבין את השר, שמטעמים אידיאולוגיים יש לו אינטרס לפגוע בהסתדרות, המחזיקה כיום את רוב קופות הפנסיה. אני מבין גם את שאיפת משרד להלחש על סכומי העתק של כספי קרנות הביטוח. אך סיבות פוליטי־ות ויוקרתיות אלה אינן מצדיקות מצב, שעתיד של ציבור המבוטחים יופקר להחלטות פוליטיות, שתתקבלנה בעוד שנים רבות, כאשר איש אינו יודע מי ישב או בממשלה ומה יהיה סדר העדיפויות הלאומי.

עיר — דב שנקר

חג לא דתי

הרב ישראל לאו, רבה של נתניה, נתן דעתו על הגי־גת ראש־השנה האזרחית ("פינג פונג", 1.1.1986) דווקא דבריו מרגימים עד כמה הוא וחבריו מצויים בגולה, בשל־הי המאה הי"ט.

רוב החוגגים את תחילתה של השנה אינם יודעים מי היה סילווסטר (דרך אגב, אפיפיור נוצרי ולא סתם כומר, אלירבא דלאו). הם חוגגים, כי יום זה מציין תקוות לעתיד טוב יותר בקרב כל אוכלוסיית־העולם, ולאו דווקא בעל משמעות דתית כלשהי.

אם יש להתנגד להילולות, מוטב על רקע כלכלי־חברתי (יש לקרוא את את מאמרו של משה דור באותו גליון "ליל השמלות הארוכות").

נראה שהרב לאו, יותר משהוא כואב את מהות "החג", הוא כואב את התופעה ש"חג" זה מלהיב את האזרחים החילוניים, שהם מרבית מניינה של האומה. בלשוני המאה העשרים, קשה להלהיב המונים בחגים בעלי אופי דתי מובהק.

תל אביב — דן יהב

רצח יהודים

"רצוח־עם – אחר אחר" – מטבע לשון זה, טבע ח"כ שבח וייס, שהוא עצמו ניצול שואה, בדיון שהתקיים אר־דות עונש מוות למרצחי אש"ף.

ואכן, תורה באצית מובהקת זו, הנקוטה בידי אויבינו מבין הערבים, באה לידי ביטוי כמעט יום יום. רצח נהג המונית בלוד, דקירת יהודי קשיש בחברון, נסיון לרצוח נהג מונית ליד קיבוץ שעלבים ועוד ידם נטויה.

אישר זאת עורך־דין ערבי שהגן על מרצחים מכפר צוריף באומרו: "כל יהודי, משרת בצה"ל ולכן שייך הוא לכוחות הכיבוש ומצווה להילחם בו".

ומהי תגובתנו למלחמה טוטאלית זו שנכפתה עלינו? הלקאה עצמית ברמות הצגות כגון: "הפטריוט", "הפלש־תינאית", "אפרים חוזר לצבא" ועוד כהנה וכהנה.

חיפה — משה בודק

הסכמה לאומית בנושא עונש מוות

האם יש לנו קוצר זיכרון וקוצר ראייה עד כדי כך, שאחרי שבועיים־שלושה אנו שוכחים שוב ושוב את הרצח הנוראי ביותר, עד הזעזוע הבא? עלינו לחשוב נמרצות ולחפש מענה הולם ביותר לגל הרצחנות המוחשית במדי־נתנו. האם כחלק של מענה זה יש להשתמש בכלי המוסר ביותר של עונש מוות ואם כן, כיצד?

לעתים אנחנו כן חושבים ומתווכחים, כמו לאחרונה בתוכנית "מיפגשים" בטלוויזיה. אנו מאתרים את מוקדי אי־ההסכמה, אבל לכאורה, הפילוג עמוק מכדי להגיע למסקנה כלשהי. וזה נכון, שבנושא כה כבד ורגיש אין לפעול אלא רק על פי קונצנזוס לאומי.

מכתב זה חתום בשם חוג, שהוקם כדי "לדרוש חקיקה ויישום ממשי של גזר דין מוות על רצח אכזרי ומתועב במיוחד ולדרוש זאת למען הגנת חיי חפים מפשע". חמש מאות חותמי עצומתנו מייצגים את מלוא הקשת הפולי־טית בארץ ובכל זאת, תוך מאות השיחות שהביאו לגיבוש עצומתנו, מצאנו עמדה משותפת.

אי לכך ברור, שניתן להשיג גם קונצנזוס כלל־לאומי לגבי השימוש בעונש מוות, אם יישמרו שני עקרונות:

(1) יש להגביל את השימוש בעונש מוות למקרים מע־טים של רצח אכזרי במיוחד, שבוצע ממניעים ניבזיים נגד חפרי ישע, ללא נסיבות מקילות. זו התשובה לדאגה המוצ־דקת, שעונש מוות שכיח במעשה שיגרה, היה פוגע בערכי היסוד של עם ישראל ומדינת ישראל.

(2) בחוק כפי שהוא כיום, יש פירצה לכיוון אי־שוויון לפני החוק, כי האפשרות לגזירת דין מוות מוגבלת למק־רים של פגיעה בבטחון המדינה, כלומר למעשה, למחב־לים ערביים. יש להרחיב את החוק שיאפשר לבתי משפט לגזור דין מות על רצח אכזרי כלשהו, ללא הבדל דת או לאום.

חיפה — חו"ל – החוג הדרוש, למען החיים

תערוכת־פיצוי

אם צבי גור אכן מתכוון לדבריו, כי הינו מצטער על הסבל שגרם לציבור בבריחתו ועל ההוצאות הרבות שנגר־מו בעטיו, הריני מציעה כי הרוצח יציג תערוכת ציורים

פרי מכחולו ואת התמורה יחזיר לקופת המדינה.

אריאל — יהבי ישעיה

התיאטרון המזיק

קשה להגזים בחשיבות הרשימה של מר לפיד "האסט־רונאוטים" ("מעריב", 6.12.85). ברשימה קצרה זו הוא חשף את מעשי "השמאל החדש, הראדיקאלי והאינטלק־טואלי" ואת הנזק הנורא שהוא גרם למדינת ישראל ולאז־רחיה.

הכל שמר לפיד לא חשף את האמצעים שהחבורה הנ"ל הסתייעה בהם, כדי להחדיר את הרמוראליזציה במדינת ישראל אשר הביאה לשלילת הציונות, חיזוד אחר הפלש־תינאים ו"צה"ל כבר לא הצבא שלי". ירושה לי להשוף אחד האמצעים:

כמי שהתיאטרון קרוב לליבו, חייב אני לציין כי התי־אטרון הישראלי שימש אחד האמצעים העיקריים לקידום ההתדרדרות הנוראה, כפי שציין לפיד. די אם אזכיר את המחזות של השנתיים האחרונות: "מוכים לגודר" (בקטע "נפש יהודי", "הגיטו", "הפלשתינאית" (סובול) כולם בתי־אטרון חיפה. "בשות סוריה" ועוד בהבימה התיאטרון הל־אומי (?!) "הם" ו"הפטריוט" ועוד בתיאטרון נווה צדק. המחזות שהוצגו בתיאטרון האחר בעכו (על כך העיד כבר מר לפיד כי "התיאטרון האחר" כבר מסר את עכו לאש"ף בצוותא ובבית לסין).

אני תקווה כי רשימתו של מר לפיד תפקח עינים רבות שהוכו בסנוורים.

חיפה — שאול פגין

בורות סטודנטיאלית

סטודנטים חברי "קמפוס" מתהלכים עונדי סמל כפול, המורכב מדגל ישראל ודגל אש"ף.

בשום דרך ובשום אופן לא ניתן להבין כיצד סטודנט בכלל ובישראל בפרט, יכול לנהוג כך. פשוט אין להבין כיצד סטודנט יכול להיות חסר ידע בסיסי ביותר. אש"ף קם ב־1964 במטרה לחסל את מדינת ישראל בגבולותיה דאז! וזהי מטרתו המוצהרת.

כל מה שמשמיע אירגון זה בעקבות תוצאות מלחמת ששת הימים אינו מבטל עמדה בסיסית זו.

ענידת סמל של אירגון זה מסמלת בורות, קהות מוחין, הנאה עצמית וחוסר יושר אינטלקטואלי, תכונות המנוג־דות בתכלית לאיפיונו של סטודנט.

עפולה — מנחם הרמתי

הסעה לחיילים

בשיחה עם חיילת התברר לי, שהבעיה הכאובה של החיילים עכשיו היא, כיצד להבטיח חיי חיילים וחיילות הנוסעים בדרכים, לרוב – בטרמפים.

הבעיה עדיין לא באה על פתרונה. אמנם סודרה נסיעה ב"אגד" בלי תשלום, לחיילות, אבל יש עוד נקודה חשובה החסרה בתכנית: מקומות ניחוזים, שהתחבורה הציבורית לא מגיעה לשם והלית בירירה מוכרחים להשתמש בטרמ־פים.

הנני מציע: במקומות כאלה חייבים לארגן הסעה קבו־עה, לפחות פעמיים ביום, להסיע חיילים עד לתחנת או־טובוס, וממנה – חזרה לבסיס.

כפר הראיה — צבי אמזל

מידע על יהודי פינלנד

לצורך עבודת גמר על יהודי פינלנד בתקופת מלחמת העולם השניה, נחוץ לי כל חומר הקשור בנושא: מיסמ־כים, תמונות, סיפורים ועדויות בכתב או בע"פ. כל מי שיכול לעזור לי בכך, שיכתוב בבקשה ל: ירון מילמן, רח' התומר 10 ירושלים, 96189 או יפנה בטלפון 02־522078. תודה מראש.

ירושלים — ירון מילמן

3 טיולים לדרום אמריקה בתקופת הקרנבל בברזיל
עם "נאות הככר"

טיול חדש:
32 יום בברזיל, פרו, בוליביה וארגנטינה
טיול קלאסי של 32 יום הכולל את: הקרנבלים בבאהייה ורסיפה, מצעד הסיום של הקבוצות המנצחות בריו דה־ז'נירו; מפלי איגואסו; נהר האמזונס; לימה; אתרי האינקה; בואנוס איירס ועוד ★ בתי מלון מדרגה א' ותיירות טובה.
היציאה: 2.2

הטיול הקלאסי:
34 יום בברזיל, פרו, בוליביה וארגנטינה
הטיול הקלאסי, שמשך אליו מטיילים רבים בשלוש השנים האחרונות ★ במסלול בין השאר: קרנבלים בבאהייה, רסיפה וריו; מפלי האיגואסו, ברזיליה; נהר האמזונאס; לימה; אתרי האינקה; בואנוס־איירס ועוד ★ בתי־מלון מדרגה א' ותיירות טובה.
היציאה: 6.2 – הטיול מלא!

הטיול הקצר:
17 יום של קרנבלים בברזיל (וכן מנאוס ומפלי איגואסו)
טיול קצר, בימי הקרנבל, המשלב בתוכו למעשה שלושה קרנבלים: סלוואדור דה־באהייה, רסיפה וריו ★ נוסף לכך: ביקורים במנאוס (איזור הג'ונגלים) ובמפלים האדירים באיגואסו ★ הלינה בבתי־מלון מדרגה א' ★ הטסה: "וריג".
היציאה: 2.2
(נפתחה קבוצה חדשה לאור הביקוש)

מועדון מטיילי מעריב
פרטים: "מועדון מטיילי מעריב" מערכת "מעריב", רח' קרליבך 2, תל־אביב, טל' 03־439207 פתוח ברציפות בין השעות 8.30 עד 18.00
מועדון מטיילי מעריב

صكا من الاهل

هكذا من الأصل

מעריב

עמוד 12 יום ה', כ"ח בטבת תשמ"ו — 9.1.86

„מאיפה אתה שואב את החוצפה לעשות בכספי העיריה כרצונך?"

שאל נציג המפד"ל את ראש עירית בת־ים ★ ראש העירייה אהוד קנמון הסביר: „בקדנציות קודמות עשו הגיגות על־חשבון העירייה, בעוד שאנו אוכלים לבן במזנון"

מאת שרה פריימן

„ראש עירית בת־ים משתמש במכשירות, שהותקנו לו, ומאלץ פקידים לבצע פעולות מנוגדות לחוקי המדינה", אמר אתמול אוריאל פלח, נציג המפד"ל במועצת עירית בת־ים, בהצעה לסדר היום, בעקבות הפרסומים על התחמקותו של ראש העירייה מתשלום מס על הוצאות טלפון ורכב.

„מאיפה אתה שואב את העוז והחוצפה לעשות בכספי העירייה כבתוך שלך", שאל פלח את אהוד קינמון.

בתשובתו אמר אהוד קנמון, כי החיוב הגבוה בחשבון הטלפון בחודש אחד אינו משקף את הכלל, שכן בחיוב זה נכללות גם שיחות לחו"ל. לדבריו, „ראשי עירייה וסגניהם זכאים להחזר הוצאות טלפון".

לגבי הוצאות הרכב אמר: „הוסבר לי, כי הרכב שייך לצי העירייה ושגם יש לו לעיתים נהג אחר, אך הנושא ייבדק ואם יתברר כי אין העירייה צריכה לכסות את החשבון ולגלם את ההוצאות, אטפל בכך".

עוד אמר קנמון: „בקדנציות הקודמות עשו הסיעות חגיגות על־חשבון העירייה, בעוד שאנו יושבים במזנון ואוכלים לבן. זו הנהלה שמשרתת את הקואליציה, כפי שצריך להיות".

בן 7 נהרג כשחצה כביש סמוך לביתו

מאת יהודה גורן

גלעד חיימסוב, בן 7, מרחוב יוספטל 18 בקרית־ים, נהרג אמש בתאונת דרכים, סמוך לביתו. מונית, שנסעה במקום, בשעה 6 וחצי בערב, פגעה בו בעת שחצה את הכביש.

נהג־חובש, ממוקד הקריות של מגן־דוד אדום, ניסה תחילה להחיות את הילד, ולאחר מכן הגיעה למקום ניידת־טיפול־נמרץ מחיפה, שאנשיה המשיכו בטיפול ההחייאה במשך 20 דקות – אך ללא הצלחה. רופא קבע לבסוף את מותו.

כעבור שעה קלה הוזעק אמבולנס לבית־משפחת הילד, לאחר שאימו איבדה את הכרתה כשהודיעו לה על מות בנה.

נהג המונית, בן 50, מהכפר תמרה בגליל־המערבי, נעצר לחקירה. לפני כן הוא הותקף על־ידי עשרות מתושבי השכונה ונפגע ברגלו לאחר שדלת המונית נסגרה עליה על־ידי שכן נזעם. מאות מתושבי השכונה התגודדו במקום, כבו ועקפו משך שעה ארוכה.

מחקירה ראשונה עולה, כי הילד לא חצה את הכביש במעבר חציה.

מלכה סימון, בת 45 משכונת עין־שרה בנהריה, נהרגה אתמול בתאונה ב„כביש הדמים" נהריה־עכו. משאית, נהוגה בידי תושב נהריה, בן 38, פגעה בה בצומת רגבה, כשירדה מאוטובוס בדרכה לעבודתה במפעל כרבה.

לשכת התנועה במשטרת מרחב הגליל מבקשת עדי־ראיה לתאונה.

זוכרים את ממושי זכרו של אל"מ אברהם (ממושי) אלרן, שנהרג לפני שנה בלבנון, הונצח אתמול בקריאת אמפיתיאטרון על שמו, בלב בקעת הירדן, האיזור שבו שימש מפקד במשך שנתיים. ממושי ז"ל נהרג בלבנון, כאשר חש בראש כוח אל איזור גשר קסמייה, בעקבות הפעלת מטען־צד לעבר כוח צה"ל. כאשר פיקד על הסריקות באיזור, התפוצץ לידו מטען־צד נוסף ופצעו פצעי מוות. במלאות שנה למותו התארגנו רעיו הלוחמים, חברים ואנשי יישובי בקעת הירדן, הכשירו את האמפיתיאטרון ליד אנדרטת הבקעה וקראו לו על שמו. (צילום: שמואל רחמני)

„גיסי אונס אותי ומאיים בנשק כדי שלא אספר"

בת 26 סיפרה לחוקרי המשטרה כי היא סובלת ממעלליו של הגיס מזה 10 שנים ★ „הוא צילם אותנו מקיימים יחסים ואיים לפרסם את התמונות"

מאת גיל יהילוביץ'

„במשך עשר שנים גיסי אנס אותי. פחדתי לספר, כי הוא איים עלי בנשק וצילם אותי בעירום", סיפרה השבוע צעירה, בת 26, לחוקרי משטרת רמלה.

המשטרה מיהרה להוציא צו־איסור־פרסום על הפרשה ולכלוא את החשוד. אתמול ביקשה המשטרה להסיר את צו איסור הפרסום, לאחר שמפקדים בכירים במשטרה הביעו תמיהה על הבקשה לאסור אותו. בהתייעצות עם הפרקליטות הוחלט גם שלא להאריך את מעצרו של החשוד, למרות שחקירת האירוע תימשך.

על־פי החשד, הגיס, בן 34, אב לשניים, אנס את הבחורה, שהיא רווקה, מאז שהיתה בת 16. הוא גם נהג לאיים עליה בנשק. באחרונה צילם את עצמו מקיים עימה יחסים ואיים לפרסם את תמונותיה אם תספר על המעשים.

„האם ידעו החיילים שעליהם לסכן את חייהם שלא בקרב?"

חברת־הכנסת שולמית אלוני הגישה שאילתא לשר הבטחון יצחק רבין, בעקבות מותם של שני קציני צה"ל בעת ניסוי בדרום הארץ

מאת יוסף ולטר, סופרו הצבאי של „מעריב"

חברת־הכנסת שולמית אלוני (רצ) הגישה שאילתא לשר הבטחון, יצחק רבין, בה היא מבקשת לבדוק את נסיבות מותם של שני קציני צה"ל, בעת ניסוי בדרום הארץ.

שני הקצינים, אנשי חיל־ההנדסה, נהרגו ב־3 בספטמבר אשתקד. ח"כ אלוני שואלת מדוע אין משתמשים בכלים מתאימים, שמעניקים בטיחות מירבית לטכנאים במלאכה.

היא מקשה גם, האם ידעו הורי החיילים, לפני הניסוי, שילדיהם נשלחו למשימה, שיש בה סיכון חיים שלא בעת קרב, והאם נתנו את הסכמתם בכתב.

בהתערבות „מעריב" קיצבת זיקנה תשולם לערבי תושב השטחים

האיש, בן 65, נושא תעודת־זהות ישראלית ★ קיבלה כהוקרה על פעילותו למען המדינה

מאת ברוך נאה

בפעם הראשונה מאז הוקם המוסד לביטוח לאומי, הוא החל לשלם אתמול קיצבת־זיקנה ומענק הבטחת־הכנסה לערבי, המתגורר מעבר לקו הירוק.

הערבי הוא בין הבודדים בשטחים, המחזיקים תעודת־זהות ישראלית. הוא סייע רבות למדינת ישראל ולאזרחיה עוד הרבה לפני קום המדינה. ב־1972 קיבל, על־פי בקשתו, אזרחות ישראלית ותעודת־זהות כאות הוקרה על פעולותיו.

בשנים האחרונות נותר במוסר כל חולה. ילדיו כבר עזבו את הבית ואינם יכולים לתמוך בו ובאשתו. הוא פנה מספר פעמים למוסד לביטוח לאומי, הציג את תעודת הזהות הישראלית שלו וביקש שיעזרו לו להתקיים. הביטוח הלאומי סירב ונימק זאת בכך שעל־פי החוק אין מגיע סיוע לערבי, המתגורר מעבר לקו הירוק.

האיש, בן 65, פנה ל„מעריב" וסיפורו התפרסם כאן לפני זמן קצר. בעקבות פניית „מעריב" למוסד לביטוח לאומי, הועבר הטיפול בנושא לידי הסמנכ"לים דוד מגע־ישראל עוד ומצאו פירצה בחוק, שאפשרה לאיש לקבל קיצבת־זיקנה והבטחת־הכנסה „על־תקן" של מתנחלים יהודים מעבר לקו הירוק.

אתמול הוצב בסניף הביטוח הלאומי בעיר היהודית הסמוכה ביותר למקום מגוריו, ולדבריו התקבל שם בכבוד מלכים וקיבל המחאה ראשונה מהביטוח הלאומי על־סך 971 ש"ח.

הכנופיה התמחתה בקוסמטיקה של מכוניות

מאת אלי דנן

המשטרה עלתה על עקבותיה של כנופיה ישראלית – ערבית, שחבריה עסקו בגניבת מכוניות מסוג „פיז'ו", שינו את „זהותן" ואחר־כך מכרו אותן כמכוניות כשרות במחיר מלא. עד כה נעצרו ארבעה־עשר בני־אדם, החשודים בהשתייכות לכנופיה, שבעה ישראלים ושבעה ערבים מעזה.

המשטרה סבורה, כי בעלי מוסך ברחוב יורם, בשכונת התקווה בתל־אביב, שיתפו־פעולה עם חברי הכנופיה בשינוי זהות המכוניות. שני בעלי המוסך, בן 38 מתל־אביב ושותפו, בן 34, מחולון – נעצרו.

ברשות המשטרה ארבע מכוניות, החשודות כגנובות. שלוש נמצאו במוסך עצמו בשכונת התקווה, הרביעית במוסך בעזה.

ארבעה־עשר העצורים בפרשה יובאו היום להארכת מעצר.

עם ישראל מגרד בעצבנות.

פרטים בעמוד 15

מרכז מכבי ישראל — בחסות מעריב — קיבוץ ניצנים

צעדת ניצנים

בשבת 11 בינואר 1986 — א' בשבט תשמ"ו

מסלול – 11 ק"מ – קבוץ ניצנים – גבעת 69 – כ. הנוער ניצנים – חזרה.
זינוק – 08.30 – מהכניסה לקיבוץ ניצנים.
דמי השתתפות – 3.5 ש.ח.
הסעה מאורגנת – אין.

בסיום הצעדה יחולקו מדליות ותעודות למשתתפים.

קבלת מידע – במרכז מכבי ישראל, אבן גבירול 68 תל־אביב, טל. 03-264238-9.
● המעוניין לקבל פרוספקט על כל צעדות מכבי בשנת 1986 יפנה למרכז מכבי.

הצעדה הבאה: צעדת טבעון ב־25 בינואר 1986.

הארץ

עיתון לאנשים חושבים

המסר מהר הבית
מאת א. שוייצר
★ ★ ★
המשבר הישראלי השקט
מאת גדעון סאמט
★ ★ ★
כסף קטן
מאת נחמיה שטרסלר

מקורות מדיניים — עקיבא אלדר | מסדרונות מפלגתיים — אילן שחורי

הסוד השלישי
מדור חדש על האישים והמאורעות שעשו את השבוע
מאת לילי גלילי

חסיד מחוץ לשדירה
סיפור אישי מאת רומן פריסטר
★ ★ ★
צריך פיס בחיים?
מאת אריה לביא

במוסף השבועי:
פגים:
מפסידים ומנצחים בקרב על החיים
מאת רחל סער (טל־שיר)
★ ★ ★
פרח שידה בבית־שאן
מאת חנה קלדרון

הזימון הטכנולוגי:
התקיף מיוחד
מאת נילי מנדלר

מגזין
דן מרגלית

הכבוד האבוד של אבו מועמר
מאת מרדכי ארציאלי

הטלוויזיה של השבוע
הדה בושס

ארגון נכי צה"ל
— המרכז —

הודעה דחופה לחברי הארגון

ההפגנה שנועדה ליום ראשון 12.1.86 ליד משרד ראש הממשלה בירושלים

נדחית בשלב זה

על מנת לאפשר קיומו של מו"מ על תביעותינו, הוועד הארצי ידאג לדווח לציבור החברים על תוצאות המו"מ.

ארגון נכי צה"ל
הועד הארצי

משרד הרבנות רמת־גן

הודעה ואזהרה

הרינו להודיע ולהזהיר את הציבור:
א) כל המסעדות ב„קניון איילון" ברמת־גן שבהנהלת חברת „אפרופר" אינן כשרות.
ב) בחנות למעדנים „מעדניית הקניון" מוכרים מוצרים שיש בהם בשר חזיר.
אין עדיין אף מסעדה ומעדניה בקניון שעומדת בהשגחת הרבנות.
הציבור יזהר לא לאכול ולקנות במקומות הנ"ל בכדי שלא להיכשל באכילת איסורים.

טבת תשמ"ו.

לנוקס ויז'ינסקי
לפזית ומיכה דורות

ברכות מקרב לב
להולדת הנכדה – הבת
טל – אחות לאביב

פרסום „לאור"
מ. בן־זאב — מ. קיבק

עכשיו!
זהב ותכשיטים ב־6 תשלומים!
מרכז היהלומים
חיפה, ק. אליעזר, טל' 04-537285

מועמד ל 4 פרסי גלובוס הזהב

הסרט הטוב ביותר
השחקן הטוב ביותר-מייקל ג'יי פוקס
התסריט הטוב ביותר
השיר המקורי הטוב ביותר-"כוח האהבה"

סטיבן ספילברג
("אי. טי. חבר מכוכב אחר")

מגיש
קומדית הרפתקאות

סרט שתראו פעם ועוד פעם ועוד פעם!!
שיא הכנסות בארה"ב - 185 מליון דולר

חזרה לעתיד

מייקל ג'י פוקס · כריסטופר לויד · ליאה טומפסון · קריספין גלובר
"BACK TO THE FUTURE" · רוברט זמקיס

לרגל ההצלחה הקופתית ולנוחיות הציבור

מציגים ב־2 בתי קולנוע בתל־אביב

„בן־יהודה המחודש" | „אורלי"
★ דולבי סטראו ★ מושבות חדשות ★ מסך ענק | ליל שישי: 12+10, שבת: 11 בבוקר, מוצ"ש: 9.30 ,7.15, חול: 9.30 ,7.15 ,4.30 | מוצ"ש: 9.30 ,7.15, חול: 9.30 ,7.15 ,4.30

„כפיר" ירושלים | „רון" חיפה

הפצה: גולן גלובוס-קנון ישראל

במוסף עובד ישראל 85

המופיע היום
חלה מצות

במודעת „דן"

צ"ל:
קואופרטיב „דן"

גאים בחברינו ועובדינו

צבא הגנה לישראל

צו ברבר שרותי דת

הנהג

עשה לך מנהג – קח עמך חייל לדרך

מכרז
מכונית טלבוט
1600
במצב מצוין
פרטים בטל'
03-262172-4

ג'ולפי

על ערבים ועתונאים

האם דמות הערבי מצטיירת בכלי התקשורת בישראל, ובעיקר בטלוויזיה, כאנס ורוצח – או שמא הפריז ח"כ דראושה בהצגת דברים זו בדיון שיזם בוועדת החינוך של הכנסת? דראושה חטא בהכללה לא פחותה מזו שהאשים בה את העתונות

דו"ח האומבודסמן

מאת גבריאל שטרסמן

האם באמת מצטייר הערבי באמצעי התקשורת בישראל כאנס וכרוצח, או שמא הפריז ח"כ עבד־אלוהאב דראושה בצורת הצגת הדברים.

בשבוע שעבר נערך בוועדת החינוך של הכנסת דיון בדבר תדמיתו של הערבי הישראלי באמצעי התקשורת שלנו. את הדיון יזם ח"כ דראושה והצטרף אליו ח"כ זיידן עטשי דרוזי (שלפני עשר שנים היה קונסול הסברה של ישראל בניו־יורק). השניים זכו לתמיכה נמרצת מפיהם של כמה עיתונאים ערביים שהוזמנו לדיון ומפיו של דני רובינשטיין, כתב „דבר" לענייני השטחים.

דראושה טען כי העיתונות העברית חוטאת בשלושה חטאים כלפי הערבים: היא מבליטה את השלילה (הערבי מצטייר תמיד כאנס או כרוצח; לדבריו הודגש לאחר רצח הרס"ק כי מחפשים רוצחים ערבים ואילו כשנעצר חשוד יהודי אין מבליטים את הדבר); היא מתעלמת מהחיוב (תרומתם של הערבים הישראלים למדינה בתחומים שונים ותפקידים הפרודוקטיביים בחברה; הוא הרגיש כי טענותיו מכוונות בעיקר כלפי הטלוויזיה, שאינה מזמינה ערבים ל„מוקד" ו„זה הזמן") ומבלילה. הוא גם חשב, כי הצגת ראשי הרשויות המקומיות הערביות ששבתו בגלל מצוקתן הכספית בטלוויזיה כ„מורדים נגד המדינה", בלא הצדקה.

היה זה דני רובינשטיין שהרחיק לכת וטען, כי העיתונות הישראלית המביעה על הערבי הישראלי סטראוטיפ – ארכיטיפוס – שכולו שלילי. הוא שהבהיר כי הטלוויזיה הישראלית בערבית אינה מעניינת את הציבור הערבי בארץ כי היא מבטאת את עמדת הממשלה, כי התחקיר ב„מעריב" על „שני הערבים שגרמו לעליית המדד בקיץ בשל העלאת מחירי הגבינות" היה „מאמר גזעני" וכי בעיתונות הישראלית הושבעו מונחים המיוחדים לערבים בלבד – „כפריים", בניגוד ל„חקלאים", מונח השמור ליהודים; „נכבדים" במקום „אנשי רוח" וכדומה.

מנכ"ל רשות השידור אורי פורת מחה על דברי רובינשטיין ועל דברי עטאללה מנצור, סופרו הדרוזי הוותיק של „הארץ" בצפון ודחה את הטענה, כאילו השידור הערבי בטלוויזיה הישראלית הוא כלי־שרת בידי הממשלה. גם מנהל הטלוויזיה יאיר אלוני ומנהל החדשות יאיר שטרן הפריכו את הטענות הכלליות כלפי הטלוויזיה ומלאכה מצויינת עשה המבקר הפנימי של הרדיו ארי אבנר, שהבהיר לשומעיו חברי־הכנסת את נסיונו של כלי התקשורת להתמודד עם בעיות קשות אלה מדי יום ביומו.

'מלחמות יהודים' ו'מלחמות ערבים'

היה זה דווקא סבבאי הקול הערבי של אותה טלוויזיה שהיה במקום ו„איים" כי יתפטר אם לא יזכה לגיבוי יותר נמרץ, שכן „מעולם לא חש שהוא עובד של הממשלה". „מלחמות היהודים" המקובלות פינו לשעה קלה את מקומן ל„מלחמות ערבים", כאשר עיתונאים ערביים שהוזמנו לדיון נחלקו בדעותיהם בדבר תדמית הערבי באמצעי התקשורת.

הרשיתי לעצמי להעיר כלפי הערותיו של ח"כ דראושה, שאף כי יש להן בוודאי יסוד, חטא הוא בהכללה לא פחותה מזו שהאשים בה את העתונות. הנה במוסף „סופשבוע" של „מעריב" בלבד נתפרסמו בשבועות האחרונים שני סיפורים אישיים חיוביים ביותר – על זאהר ארמלי ועל סלווה נאקורה. בדבריה של זו היו כמה ביטויים אנטי־ישראליים חריפים ביותר, שלו אמר אותם יהודי על ערבים, היה כל עורך מתחיל מוחקם מן הכתב. נוסף על כך, אין בדרך כלל העתונות הישראלית שונה מזו שבעולם כולו: כאשר מוצאו של אדם הוא חלק מן הידיעה, אי אפשר להתעלם ממנו. גם ב„ניו יורק טיימס" מוצאים לעתים את המונח „שחור" או "היספאני". הכלל הוא, שמסתפקים בציון השם. עם זאת, אין להתעלם מן המציאות שבה אנו חיים. ככלות הכל מדובר בסכסוך מתמשך שנים ארוכות בין שני עמים ויש לו לעתים קרובות ביטוי בכלי התקשורת. אין בכך אנטי־ערביות. הציבור היהודי זוכה להרבה יותר ביטויי גנאי בעתונות הישראלית מאשר הציבור הערבי.

ח"כ דראושה

ח"כ עטשי

ח"כ סרטני

גירסות שונות לאותו אירוע

ח"כ אמירה סרטני הביעה גם היא את הדעה, כי „יש קיפוח של הערבים לאורך כל השנים באמצעי התקשורת". לדעתה יש להרחיב את הסיקור החיובי של הערבים משום שהציבור היהודי אינו מכיר אותם די הצורך ואינו יודע את העובדות לאשורן. יו"ר הוועדה, נחמן רז, שהעמיד את הדברים בפרופורציה בהכירו את הסכסוך הערבי־הישראלי, עמד אף הוא על הצורך „לעשות מאמץ למתן את המתח בין שני העמים".

ברם, אם הוויכוח האקדמאי כלשהו בין הנבחרים לבין נציגי אמצעי התקשורת, שהיו חלוקים בדעותיהם, התייחס לבעיה כללית, לא עברו אלא יומיים מאז אותו דיון וכותרות העתונים נתנו לכולנו את האפשרות לבדוק את הטענות. וכרגיל נתברר שאלה צודקים, ואלה צודקים.

למחרת הלילה, שבו נדקר נהג מונית יהודי ליד רמלה, כך נראו הכותרות שתארו את המקרה בעתונים:

● הארץ: „נהג מונית מרמלה נדקר בידי ערבי". ואילו בגוף הידיעה נאמר: „נדקר בגבו על ידי נוסע, שזוהה על ידו כערבי".

● דבר: „נהג מונית יהודי נדקר בידי דובר ערבית ליד שעלבים". בגוף הידיעה נאמר: „נדקר בידי נוסע דובר ערבית".

● על המשמר: „נהג מונית נדקר ע"י נוסע". ובתוכן: „עתי"ם: הנהג סיפר כי על פי חזותו של התוקף הוא נראה לו כבן מיעוטים".

● ידיעות אחרונות כתב: „לפתע כיוון הנוסע אקדח לראשי ולחץ על ההדק.." וכך נכתב בידיעה עצמה: „לדברי לוי, האיש דיבר במבטא ערבי בולט". ● חדשות: „הנוסע לחץ על ההדק וחשבתי – זה הסוף". ובידיעה נכתב: „אברהם לוי נאבק עם נוסע שאסף במכוניתו.. התוקף אותמל בשהסיע צעיר שדיבר במבטא ערבי".

● מעריב: „שמעתי דריכת אקדח בלמתי את המונית ונאבקתי עם הערבי". ובידיעה נאמר „שלושה תלמידי ישיבה הבחינו בנהג נאבק עם הנוסע הערבי המנוס..".

אנו רואים איפוא גירסות שונות על אותו אירוע. עד שעת הדפסת שורות אלה לא נתפס הדוקר של הנהג. עדיין איני יודע אם ערבי היה, או יהודי בעל מבטא ערבי. רצח נהג מונית נוסף בסמוך למקום דקירתו של הנהג הראשון מקץ יומיים הגביר, מטבע הדברים, את המתח ואת התחושה שמדובר במעשה חבלני, כלומר פשע על ידי ערבי. ח"כ דראושה ודני רובינשטיין אינם יכולים לבוא על כך בטענה לאיש. עם זאת, ראוי היה להיזהר יותר בניסוח הידיעה הראשונה על הפרשה. ככלות הכל לא היו בידי עורכי החדשות ומכתירי הכותרות פרטים שיצביעו בבירור על זהות המתנקשים.

„הכה ערבי עוד היום" – באמריקה

צירוף מקרים: בימים אלה נתפרסם ב„ניו יורק טיימס" מאמר, פרי עטו של דייוויד שיפלר, שהיה נציג העתון בישראל במשך שנים אחדות והוא מוקדש לנושא „הסטריאוטיפ הערבי" באמריקה, לא רק באמצעי התקשורת.

מסתבר כי הערבים מוראים לא רק בכנסת בישראל אלא גם מעבר לים. שיפלר מספר על שורה ארוכה של שלטי פרסום, קריקטורות ומונחים שנשתרשו בארה"ב ושיש בכולם כדי להשפיל את הערבים. שיר ששמו „אבו דאבי" מכיל את השורות: „אנו תמיד מתרחצים ואנו לומדים להתגלח אבל עדיין איננו זוכים ליחס הוגן". מודעה של סוכן נכסי דלא ניידי בוושינגטון מתארת שייח' ערבי שעל משקפי השמש שלו מצוייר סמל הדולר והוא שואל: האם וושינגטון למכירה? על גלויה שמצוייר עליה אמריקאי רודף אחרי ערבי כתוב: „הילחם במחירי הדלק הגבוהים הכה ערבי עוד היום".

פרופ' ג'ק ג. שאהין מאוניברסיטת אילינוי הדרומית פרסם ספר על „ערביי הטלוויזיה" והוא כותב במבוא: „הטלוויזיה מלאה ערבים רעים: ביליונרים, חוטפי מטוסים, רוקדי ריקודי בטן.. הטלוויזיה נוטה להנציח ארבע אמונות בסיסיות על הערבים: כי הם עשירים מופלגים; כי הם ברברים ולא תרבותיים; כי הם שטופי סקס ומתאווים לעבדים לבנים; וכי הם מתגוללים בפעולות טרור".

„אני דתי, אינני רוצה לשרת בצה"ל"

שייח' אמין טריף

מאת יהודה גורן

הודות להצהרה על דתיות משתחררים כעשרה אחוז מהצעירים הדרוזים מחובת הגיוס; מעצר עריקים ומשתמטים מסעיר את העדה והחל באיסוף חתימות נגד הגיוס לצה"ל; כמה מראשי העדה טוענים: צעירים דרוזים מסיימים את השירות בלי סיכוי לתעסוקה ודיור

עשרה אחוז מכלל הצעירים הדרוזים בגיל גיוס לשירות חובה בצה"ל, מצהירים על דתיותם ומשתחררים מחובת הגיוס.

בארץ חיים כיום כ־70 אלף דרוזים. כ־30 אחוז מכוח האדם הבוגר במיגזר משרת בצבא הקבע, במשמר הגבול, במשטרה ובשירות בתי הסוהר. מכלל 7500 העריקים בצה"ל, 290 דרוזים. בשבועות האחרונים ערכו המשטרה הצבאית ומשטרת מרחב הגליל מספר „פשיטות" על יישובים דרוזיים בגליל ובכרמל ועצרו כמאה עריקים ומשתמטי גיוס – והעדה כולה היתה כמרקחה.

ועד יוזמה דרוזי החל באיסוף חתימות בכפרי הדרוזים נגד חוק גיוס חובה לצה"ל. הוועד קבל על הדרך שבה מחפשת המשטרה אחר המשתמטים והעריקים ואף שיגר מברק בנושא לשר הבטחון יצחק רבין. כדוגמה הביא הוועד את אופן הטיפול במשפחת אבו־טפלה מראמה, ביקש את שחרורם של הבנים אמין וסלמאן ואת שחרור יתר בני העדה שנעצרו בגלל סירובם לשרת בצה"ל מסיבות שונות. „הסיבות השונות" מתמקדות בסיבה אחת בדרך כלל – „אני בחור דתי ואני זכאי שלא לשרת בצה"ל".

השייח' אמין טריף מג'וליס, המנהיג הרוחני של העדה הדרוזית, הוא הפוסק הבלבדי מיהו דתי בעדה. השייח' הישיש נועץ טרם החלטתו בכוהני דת מכפר מגוריו של הצעיר הרוצה להשתחרר משירות חובה בצה"ל על סמך הצהרתו כי דתי הוא. את החלטתו מעביר השייח' טריף לוועדה מיוחדת במשרד הדתות, וזו מאשרת בדרך כלל את פסיקתו של השייח'.

מוחמד רמאל מירכא, פעיל בעדה זה שנים רבות, טוען כי כל דרוזי הנמצא ביחסים אישיים עם השייח' טריף יכול לנצל עובדה זו, להצהיר כי בנו דתי ולקבל בעבורו שחרור משירות חובה בצה"ל. „לאחר כמה שנים יכול אותו צעיר לשוב ולהיות חילוני וליהנות משני העולמות". לדעת רמאל צריכה הבעיה להיפתר כמו בעיירה ועקנין בהרי השוף – הקמת מכללה דתית דרוזית שבה ילמדו צעירים מגיל 6 ועד 18 „וזו תהיה הוכחה חותכת לדתיותם".

סרן (מיל.) חסן חרבאוי מירכא, סגן מנהל ביה"ס בכפר טוען שהוא נגד גיוס צעירים דתיים „כי זה נוגד את עיקרי הדת שלנו הגורסת שאין לשרת בשום שירות בטחוני". הוא עצמו היה דתי, „חזר בשאלה" בגיל 18 על מנת להתגייס לצה"ל, שירת בצבא הקבע, השתחרר ושב להיות דתי.

ד"ר פאול מנצור מעוספיה קיצוני עוד יותר: בכנס שנערך בעכו בנושא „השתלבות הנוער הדרוזי" הבהיר ד"ר מנצור: „השירות בצה"ל עלול להגביר את האפשרות של ניאוף ורצח בקרב בני העדה". כוונתו היתה לקירבה עם חיילות ולמילוי פקודות בקרב. הדרוזים קובעים בהחלטיות כי הסיבה להשתמטות ולעריקות או נפקדות מקורה בתחושה שהמדינה אינה מעניקה לצעיר הדרוזי, המשתחרר מ־3 שנות שירות חובה, כל הרגשה שהזמן הארוך והיקר שהשקיע בצה"ל לא היה לריק.

ד"ר האמר צעב, מזכיר ארגון ראשי המועצות הדרוזיות טוען כי על המדינה ליצור מצב שבו חייל דרוזי משוחרר מצה"ל לא יצטער על הזמן שנתן למדינה. „צעירים דרוזים משתחררים מצה"ל ומוצאים עצמם ללא כל סיכוי למצוא תעסוקה ודיור". אלוף משנה (מיל.) סעיד אבו־לחאק טוען כי כשם שישנם משתמטים ועריקים בקרב היהודים, כך ישנם גם בעדה הדרוזית, „שהוכיחה כבר את עצמה בנאמנותה לישראל".

צה"ל ער לתופעה החדשה יחסית בקרב צעירי העדה. מפקד הגדנ"ע אלוף משנה אורי מנוס סבור כי על המחנכים, ההורים וראשי המועצות הדרוזיות לשתף יותר פעולה כדי לשפר את ההכנה לשירות בצה"ל בקרב צעירי העדה ולהגביר את המוטיבציה לשירות זה. אריה שמתני, ראש האגף לנוער ונח"ל במשרד הבטחון טוען כי ביישובי הדרוזים אין מתנס"ים או מועדונים ותנועות נוער כמו במיגזר היהודי והגדנ"ע משמש להם כתחליף. „יש צורך דחוף במתן גיבוי בכפרים הדרוזים לפעילות הגדנ"ע בחינוך ובהכנת הצעירים לקראת גיוסם לצה"ל. יש לזכור כי הצעיר הדרוזי מגיע מרקע שונה לגמרי מהרקע של הצעיר היהודי".

חידוש בביטוח חיים רק למבוטחים בקבוצות הביטוח „מגדל" ו„הראל־שלוח"

ביטוח „מאבק בסרטן"

קבוצות הביטוח „מגדל" ו„הראל־שלוח" הן היחידות שהצטרפו לחברות הביטוח המתקדמות בעולם והרחיבו את פוליסות ביטוח־החיים שלהן.

ביטוח „מאבק בסרטן", המהווה חלק בלתי נפרד מפוליסת ביטוח־חיים נועד להקל ולעזור לחולי הסרטן בשעות קשות. הביטוח מעניק גיבוי כספי המאפשר את מיטב הטיפול הרפואי והסיעודי, במיוחד זה שאינו מכוסה ע"י הרפואה הציבורית ומכסה הוצאות גדולות הנגרמות עקב טיפולים רפואיים מיוחדים בארץ ובחו"ל ותרופות נדירות.

החידוש הנוסף – סכום הביטוח ישולם עם גילוי המחלה. במצב המשק כיום, ששרותי הבריאות מצטמצמים ודמות החיים יורדת – ביטוח „מאבק בסרטן" הוא פתרון חשוב מבחינה אנושית וכלכלית כאחד.

תמורת תוספת כספית קטנה, יוכל מעתה כל בעל פוליסת ביטוח־חיים בקבוצות הביטוח „מגדל" או „הראל־שלוח" להיות מבוטח בביטוח „מאבק בסרטן". כך נפתרת בעיה כספית נוספת פרט לזו הנגרמת עקב מוות, נכות או פרישה מעבודה.

לקבלת מידע נוסף פנה לסוכן הביטוח שלך בקבוצות הביטוח „מגדל" או „הראל־שלוח" והוא ישמח לייעץ לך:

קבוצת הביטוח הראל־שלוח

קבוצת הביטוח מגדל

ויגור טמיר כהן (יעקובסון)

שיחות „בעריב"
...צבת זיקנה ...שולם לערבי ...שב השטחים

...תופיה התמחו ...קוסמטיקה מכוניות

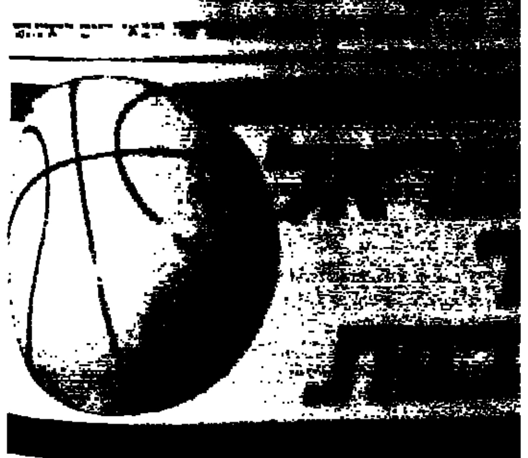

קיבוץ ניצנים
...יצנים
...אי בשבע תשמ"ז
...ביגאר 1986.

...שבר ינואר 85
מופיע היום
במודעת „דן"
צ"ל:
קואופרטיב „דן"
...בחברינו ועובדינו

صكنا من الرمل

هكذا من الأصل

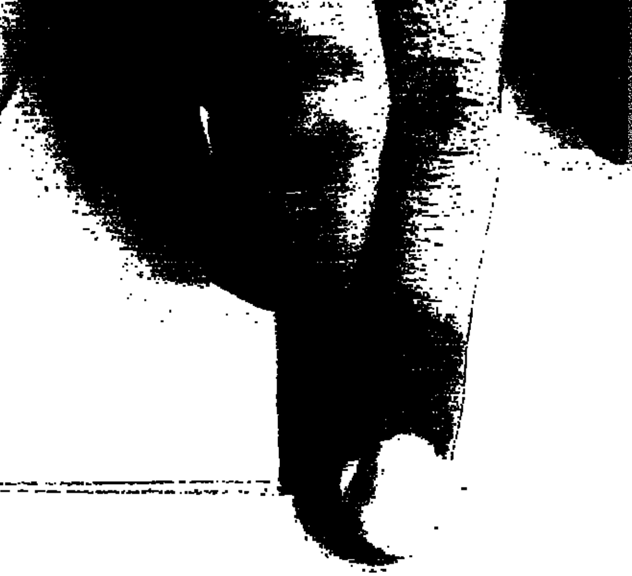

אוריין

מעריב

האירוע הקולנועי של שנות ה־80!
הפקת ענק שנמשכה שנתיים
ערפדי החלל
בימוי: טובי הופר („פולטרגייסט")
תסריט: דן אובנון („הרעם הכחול")
הפקתם הבינלאומית של מנחם גולן ויורם גלובוס
בכורה ארצית
„תל־אביב" תל־אביב בליל שישי 9.45, 12
„סבוי" חולון ★ „הדר" גבעתיים
„היכל" הרצליה

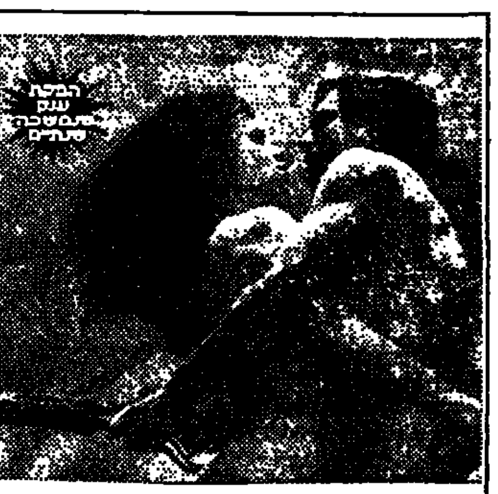

טלוויזיה כללית

19.00 „מבט שני" – תכנית דיון שבועית בענייני השעה (בערבית)
19.30 חדשות (בערבית)
20.02 לקראת שידור
20.15 „סוף צימוקי" – תכנית בענייני ספרות. „מדוע קורים דברים רעים לאנשים טובים" – שידור חוזר, לפי בקשות של צופים רבים. מנחה: ירון לונדון
21.00 מבט לחדשות
21.30 שידור משחק הכדורסל בין מכבי ת"א לבין קבוצת ליטורי – צרפת
23.05 „בכסות הלילה" – הפרק האחרון: דלגליש קרוב לפתרון תעלומת מעשי הרצח וסיפורי השקרים של בני בית מקסי אינם יכולים עוד להסוות אותו מדרכו. מה עוד שכבשורתו הוא מצליח להביא לידי הודאה של ממש
23.55 מבזק של יום החדשות

טלוויזיה לימודית

08.15 קשת וענן – הבראשית ורשימים
08.40 בלי מרות – שווא 4
09.00 „אריך גולדווין" – אבן מאסו הבונים, היתה לראש פינה
09.20 מדעי הטבע (חטה"ב) – אלקטרונים מצויירים
10.10 אנגלית ה'
10.30 הגיל הרך – רחוב סומסום
11.00 אנגלית ד'
11.15 ערבית מדוברת – וליד מיש הון
11.30 מדעי הטבע (חטיבה עליונה) – מנועים לאיבורים
12.00 אנגלית ה'
12.25 ההיסטוריה עליונה – העשורה מלחמת האזרחים של ארה"ב
13.00 אנגלית מ'
14.00 מאדאם בובארי – חלק ב'
14.55 צרפתית – ENTREE LIBRE – L'HOPITAL
15.10 רכבת ההפתעות – סרט אנימציה
15.30 נילס הולגרסון – פרק 28: נילס בשטוקהולם – אווזי הבר עפים מעל שטוקהולם. בדרך נילס ואגני נתפלים לים האוספים על ידי הייע. הרייע מוכר אותם לכנר נודד שמכריח את נילס לשיר ולרקוד לפני קהל. אווזי הבר לא מאבדים את התקווה וממשיכים לחפש אותם
16.00 הדרכה – שידור חי
17.00 ערב חדש – מנחה דן מרגלית

טלוויזיה ירדנית

16.20 פרקים מצויירים
17.05 משחקי ילדים – תוכנית לגיל הרך
17.30 עולם המדע – סרט תיעודי
18.00 תוכנית בצרפתית
18.10 „מבתא לא שיגרתית" – סידרה לילדים (ערוץ 3)
18.50 דיזון (ערוץ 3)
19.00 חדשות בצרפתית
19.15 לקט שירים
19.30 חדשות בעברית
20.00 חדשות בערבית
20.30 „חוד חידודים" – סידרה קומית המתרחשת בבית חולים אמריקאי
20.40 סדרה יומית בערבית (ערוץ 3)
21.00 „ביקור המפקח" – סידרת דרמה אנגלית
21.30 לקט שירים
22.00 הצגת תיאטרון בערבית (ערוץ 3)
22.00 חדשות באנגלית
22.20 סרט קולנוע

טלוויזיה המזה"ת

13.00 חיות, חיות, חיות
13.30 „חיים אחרים"
14.30 התעמלות
15.00 סרט – „הלוחם"

לקראת שידור

„מאדאם בובארי" – חלק ב'

(טלוויזיה לימודית, 14.00)

עפ"י ספרו המפורסם של גוסטב פלובר.
אמה היא אשה משועממת ונתונה לדכאונות, המחפשת את אושרה בחברתם של גברים צעירים ויפים. לאחר זמן מתברר שאותם גברים צעירים ואוהבים אינם מוכנים לסכן את כספם או את הקריירה המקצועית שלהם למענה, אף שהיא בוזבזה את כספי בעלה למען אותם גברים. היא נשארת חסרת כל ולא נותר לה מוצא, אלא להתאבד.

16.57 מסקה גרבים
17.30 הבית המשותף
18.00 לוסי
18.30 ספורט
19.00 חדשות
20.00 הרקול המקרוסקופ
21.00 חיים אחרים
21.30 שישים דקות
22.00 המדריך אחר הגלימה

קול המוסיקה

09.50 „קונצרטו בוקר"
12.05 „מאוצר המוסיקה"
13.00 „קונצרט צהריים"
15.00 „מילון מוסיקלי"
15.05 „מפגשים מוסיקליים"
16.00 „אינטרמצו"
17.30 „קונצרט מבוא"
20.05 „ערב מוכר"
20.30 מהקלטות התזמורת הסימפונית ירושלים – רשמיש ● ובר: הפתיחה „קלע הכשפים" (מנצח א. קלמפרר) ● שוברט: סימפוניה מס' 5 (מנצח: י. אטלינגר) ● רחמנינוב: רפסודיה על נושא של פגניני לפסנתר ותזמורת (ג. קאהיין / מ. רודן)
21.30 „אנתולוגיה קטנה לשירה"
21.55 המשך „מוקלטות..."
22.55 „מילון מוסיקלי"
23.00 „דור ההורים" – אמנים גדולים בהקלטות היסטוריות – קלאודיה מוציו ● אריות מתוך אופרות של בליני, ורדי, בויטו, מסקאני, פוצ'יני וצ'ילאה ● שירים מאת פרגולזי, דליב, דביסי, רגר ובוצי פצ'יה (ש.ח)

רשת א'

09.05 „השיר לא תמה" – שירים עבריים
09.30 „מבט"
10.30 „רדיורקל"
11.10 „ידעתי ספרי" – הפעם: „חמש דקות פחד", מאת אדריאל אופק
11.30 „השכלה ודעת לכל" – „ילדות – גילאי 6–10" ● הפעם: „ספורט"
12.05 „חדש בשעה מדובהי"
14.06 „לבת ולבן ולכל המתעניין" – א) „בלי־ברקס" – מגזין לצעירים; ב) „מעשה בלולי ה..."
14.45 „הדולקטי" – מבחר מתכניות „תחול בשק"
15.25 עזריה אלון מספר על נוף הארץ (ש.ח)
15.30 „קתדרא" – במת רדיו ● הפעם: ד"ר אליעזר מרקס – „על יסודות ההומור בסיפוריהם של עדות ישראל"
15.53 „ספר חדש" – סקירה
16.05 „צומת המזרח־התיכון"
17.12 „מבחנים שירי"
17.20 „צרפתית למתחילים" – שעור מס' 10 (ש.ח)

18.06 „משיבת יתרי" – תוכנית להמור ולסטירה
18.47 פרקי היום בתנ"ך
19.05 „שער בתנואי"
19.30 שידורים לשלום
22.05 „לכל אדם כוכבו" ● הפעם: מול „בורי"

רשת ב'

09.05 „ביקור ביתי" – עם רבקה מיכאלי
10.10 „בכל צבעי הרשת" – מגזין יומי
12.10 „בכל מהחדי" – חדשות ופזמונים
13.00 „יבטי החדשי"
14.06 „יש עניין" – עם גבי גזית
15.10 „מגע לשלום"
17.10 „יומן בלבלתי"
17.30 „על כמבוריים והאמנשיים"
19.00 חדשות „היום הזה"
19.35 המבזק במגבעת
20.05 „שורשים" – מגזין לפולקלור ועדות
21.30 העברת משחק הכדורסל בין מכבי ת"א לבין ליטורי מצרפת – שידור חי מצרפת
23.30 „ביננו לבין עצמנו" – שיחות עם מאזינים בשידור חי. מנחה: רפיה גבריאל

רשת ג'

09.05 „מה, כבר תשעה?" – עם אבי אתגר
10.05 „אבן היום התיכון"
11.05 „שעה תבורות" – עם מלאכי חזקיה
12.05 „רק מוסיקה"
13.05 „רק ביטוי חולה" – עם מנחם פרי
14.06 „לי ולך – שיר והרבה"
15.05 „חדש, חדש ומתוחדש"
16.05 „מוסיקה לענוך"
17.05 „הצבה יומית"
18.06 „קול בריא" – שבועון פופ
20.05 „מחשב רוקי" – עם דליה כהן
22.05 „משלמה" – שירים עבריים
23.05 „הלילה הוא שירים"

גלי צה"ל

09.05 „מגזין לקצינים" – עם דן שילון
11.05 „מקום של מפנה" – עם אהלי יניב
12.05 „היום לתרבות"
13.05 „בסבכון ישראלי"
15.05 „מסך זמני"
16.05 „ארבע אחר הצהריים" – שירים
16.55 באומן מילולי – פיתוח של אבשלום קור
17.00 „יומן גלי צה"ל"
17.30 „בוחנים" – מגאזין לענייני צבא
17.50 „יומן מפורתי"
18.05 „שעה קלה על מלבלה"
18.35 „בוובב הערבי"
19.05 „רדיו בטקמפ" – עם רני קרפל
20.05 „רוק ישראלי"
21.00 מבט לחדשות
21.30 אוניברסיטה משודרת – הביולוגיה של הזיקנה
22.05 „על הדבש ועל העוקץ"
23.05 „רונדו" – עם חנוך רון
00.05 „צימורי לילה" – עם רוני חורין
02.05 לא רוצים לישון

קול השלום

09.00 – 12.00 מוסיקה לעקרת הבית
12.00 – 15.00 תוכנית הצהרים
15.00 – 16.00 כמאה – שירים מזרחיים
16.00 – 18.00 מוסיקה על גלגלים
18.00 – 19.30 שירים לשעת בין ערביים
19.30 – 21.00 התוכנית הקלאסית
21.00 – 22.00 השעה הרוסית (א.מ)
21.00 – 23.00 מוסיקת רוק (פ.ב. בלבד)
22.00 – 23.00 מוסיקה יוונית (א.מ)
23.00 – 24.00 מוסיקת רוק
24.00 – 03.00 מוסיקת חצות
05.00 – 06.00 שירים לשעות הקטנות

מזג האויר

בארץ

הטמפרטורות החזויות:
ירושלים 8 עד 14; תל־אביב 10 עד 18
חיפה 14 עד 21; באר־שבע 7 עד 20
רמת־הגולן 7 עד 14; צפת 6 עד 11
טבריה 10 עד 18; עפולה 6 עד 19
שומרון 9 עד 15; לוד 11 עד 19
יריחו 7 עד 24; עזה 11 עד 20
אילת 11 עד 25

בחוץ־לארץ

מזג האוויר בערים הגדולות בעולם: אוסלו 16– עד 9– בהיר; אמסטרדם 5– עד 2– מעונן; אתונה 9 עד 15 בהיר; בריסל 5– עד 4 שלג; בואנוס־איירס 20 עד 36 מעונן; וינה 1– עד 4 מעונן; ז'נווה 8– עד 1 מעונן; יוהנסבורג 16 עד 28 בהיר; לונדון 1 עד 3 גשם; לוס־אנג'לס 14 עד 24 בהיר; ליסבון 10 עד 16 גשם; מדריד 2 עד 7 מעונן; ניו־יורק 6– עד 3– מעונן; פריס 2 עד 6 מעונן; קאהיר 10 עד 20 בהיר; קופנהאגן 14– עד 3– מעונן; רומא 4 עד 17 מעונן;

המובילה באספקת נפט וסולר לחימום ביתי
בגוש דן: 03-414324 ● בירושלים: 02-527177-8-9
בחיפה: 04-668282-3 ● בב"ש: 057-30032

בתי קולנוע

תל־אביב–יפו

בשעות 4.30, 7.15, 9.30

אורלי: תורה לעתיד
אלנבי: 5, 7.30, 9.30 – ג'ואי
אסתר: מה ראו עיני החתול
בית לסין: 11.15 בלילה – מי מפחד מהשכן ממול
בן־יהודה: 4.30, 7, 9.30 – הבו האיש השלג
גורדון: 4.30, 7, 9.30 – רומן הרמים
גת: 4.30, 7, 9.30 – הרבה ולא כלום
דקל: 7, 9.30 – לילות לבנים
דיזנגוף: 7.15, 9.30 – המטרה אמריקה; חצות – סרט סקס
הוד: גולאג
הסינמטק הישראלי: 9.30 – אהבות משתנות
חן 1: 4.15, 7, 9.40 – שנת הדרקון
חן 2: 5, 7.20, 9.40 – סיפורה של מארי
חן 3: 4.45, 7.20, 9.40 – בית ספר לאסירים מתחילים
חן 4: 10.30, 1.30, 4.45, 7.20, 9.40 – הגונים
חן 5: 1.30, 4.40, 7.20, 9.45 – רומן על בטוח
לב 1: 1.45, 5, 7.30, 9.40 – גדול
לב 2: 1.40, 9.40 – בשר צר מאוד; 3.30, 6.30 – אמדיאוס
לב יפו העתיקה: 11 בלילה – אפוקליפסה עכשיו
ליכטר החדש: 4.30, 7, 9.30 – הכבוד של פריצי
מוגרבי: המכה הקטלנית
מוריאן: נערה ונער
נגה (יפו): 5, 7.45 – איקליאב (הודי)
סטודיו: משלם
סינמה 1: המטרה אמריקה
סינמה 2: אני יודע שאת יודעת שאני יודע
פאר: 4.30, 7, 9.30 – מסע עסקים של אבא
פריז: 11.30, 2, 4.15, 7.15, 9.30 – בידרי; 11.30 בלילה – הדוור מצלצל פעמיים
צפון: הסמתה
צוותא: 8 – שני סרטים ישראליים קצרים – נגוע; כמו חלום
שחף: שושנת קהיר הסגולה
תכלת: 4.30, 7, 9.30 אנם הכרבורים
תל־אביב: מכרות המלך שלמה
תמוז המוזיאון: 7.15, 9.30 – רכבת תחתית

בת ים

אורנים: 7.15, 9.30 – שוטר עם כבוד
עצמאות: 4.30, 7.15, 9.30 – חולית

חולון

ארמון: 5 – רמבו; 7.15, 9.30 – אמריקאית בפריז; 11.30 בלילה – סודי ביותר
מגדל: 7.15, 9.30 – שלוק, אבל בוהדות
סבוי: 4.30, 7.15, 9.30 – חולית
רינה: 7.15, 9.30 לילות לבנים

רמת גן הגבעתיים

בשעות 7.15, 9.30

ארמון: 6.50, 9.30 – שנת הדרקון
אורדע: שבע שנים בכלא
ארמון: 5, 7.15, 9.30 – אפוקליפסה עכשיו
הדר: 4.30, 7.15, 9.30 – הבלש האמיץ פלטש
כפר המכביה: 7, 9.30 – הבלש האמיץ פלטש
לילי: 7, 9.30 – הכבוד של פריצי
רמתגן: רציחות פשוטות
רבגן 1: 4.30, 7.25, 9.45 – הרבה ולא כלום
רבגן 2: 5, 7.20, 9.40 – בידרי
רבגן 3: 5, 7.20, 9.40 – שוטר עם כבוד
רבגן 4: 5, 7.20, 9.45 – רומן על בטוח
שביט: הביבור הגדול

פתח תקוה

שלום: 4, 7, 9.15 – המטרה אמריקה

הרצליה

דוד: 7.15, 9.30 – השוטר מגבב פסור
היכל: 4.30, 7.15, 9.30 – מכרות המלך שלמה
מלון מגדל דניאל־אודיטוריום: 7.15, 9.30 – המבט
תפארת: 7.15, 9.30 – קיקו

רמת השרון

כוכב: 4 – צבוע הוקן; 7, 9.30 – גירושין בתליוחד

רעננה

אורות: 8.30 – גלעש אותה

כפר סבא

עמל: 7, 9.15 – הנינג'ה האמריקאי
תק: 9.15 – יער האיזמרגד

אשדוד

אסתר: 7.15, 9.30 – המטרה אמריקה
אשדוד: 7.15, 9.30 – שוטר עם כבוד

קרית מלאכי

צמרת: 7.30 – המטרה אמריקה

אשקלון

בשעות 7.30, 9.30

אסתר: תרגיל למרגל מתחיל
מאור: הנינג'ה האמריקאי
רחל: 7.30, 9.30 – משלם

ירושלים

בשעות 4.30, 7, 9

אדיסון: 4.15, 6.45, 9.15 – הכבוד של פריצי
אורגיל: סגור לרגל שיפוצים
אורנע: בית ספר לאסירים מתחילים
בית אגרון: 5.30 – דני רוזו האיש מברודוויי; 7 – האשה באדום; 9 – פריז טקסס; 11.30 – הטנגו האחרון בפריז
בנייני האומה: 7.15, 9 – שושנת קהיר הסגולה
הבירה: רכבת תחתית
כפיר: תורה לעתיד
מיטשל: 6.45, 9.15 – מסע עסקים של אבא
סינמטק: 7 – להיות או לא להיות; 9 (אולם קטן) – אי מתבלנות; 9 – יומה; חצות – רומן לילי
ממדיר: 7, 9.15 – רסטי ג'יימס
עדן: לילות לבנים
רון: חברים

חיפה

בשעות 4.00, 6.45, 9

אורה: הבו האיש השלג
אורלי: 7, 9.15 – הכבוד של פריצי
אמפי: 4.30, 7, 9.15 – מאמה האורי
ארמון: האיש בעל הנעל האדומה
דן: גודל
סינמטק: 9.30 – האוצר מסיירה מדרה; חצות – מיקי ומוד
מוריה: סגור לרגל שיפוצים
עצמון: 4.30, 7, 9 – רומן הרמים
פאר: לילות לבנים
קרן אור המוזיאון: 6, 9 – קאוס; 11.45 בלילה – גלגל אותה
רון: תורה לעתיד
רבינת 1: 3.45, 6.30, 9.15 – שנת הדרקון
רבינת 2: 4.15, 6.45, 9.15 – בידרי
שביט: קלונל רדל

בית שאן

בית אבא חושי: 9 – עבודת אורח במאן סוסי
עמק: 7 – הבינגו הגדול; 9 – המסדרים להוצ

קרית חיים

בית העם: 7 – שנה בערצ
הדופל: 6 – הנינג'ה האמריקאי; 8 – פרפר

קרית מוצקין

אורנה: 7 – רומן שהול במלחמה; 10.30 – פרפר

קרית ביאליק

מכוון: 7, 9.15 – נשים בעורף
מאור: 6.30, 9.15 – משלם

קרית ים

ביתן: 5, 7 – מכרות המלך שלמה

קרית טבעון

יובל אור: 8.30 – אל מרסה

נהריה

הוד: 7, 9 – נשים בעורף
רון: 7, 9 – יער האיזמרגד

קרית שמונה

שמיר: 7, 9 השוטר מגבב פסור

נצרת

מגנים: 6 – קלונל רדל

טבריה

אביב: 7, 9.15 – גירושין בתליוחד
גיל המתרחש: 4 – לתפוס מלך

עפולה

היכל התרבות: 8.30 – אפוקליפסה עכשיו

חדרה

חדרה: 4.30, 7, 9.15 – מכרות המלך שלמה
תוף: 7, 9.15 – הנוקם

נתניה

אסתר: 5, 7, 9.15 – מכרות המלך שלמה
מגדיר: 7, 9.15 – רסטי ג'יימס
שרון: 5, 7, 9.15 – תלמידה מחשמלת

רמלה

אורן: 5, 7.30, 9.30 – יער האיזמרגד

לוד

בשעות 7.15, 9.15

אורלי: הנינג'ה האמריקאי
בית זית: משלם

ראשון לציון

בשעות 7, 9.15

גמנה: אמריקאית בפריז
הוד ויטוריאלינה: 8.15 – סרט סקס
ראשון: המטרה אמריקה

רחובות

בשעות 7.15, 9.15

חוד: בית ספר לעבירות בתנועה
רון: 4.30 – הזוגשית משתוללת; 7.15, 9.15 – הנינג'ה האמריקאי
בית העם: 8 – יער האיזמרגד

באר שבע

אורות: 7, 9.15 – קוד השתיקה
רון: 7.15, 9.30 – מכרות המלך שלמה

שקיעת החמה: 16.56
זריחתה מחר: 06.36
פרק יומי: ישעיה מ"א – מ"ב
משנה יומית: מגילה ב', ה' – ו'
דף יומי: נזיר כ"ז
הלכה יומית: שו"ע או"ח פ"א – פ"ב, א' – א'
פרשת השבוע: וארא

בתי מרקחת

ירושלים: „ביה"ח הר הצופים" – הר הצופים – 818111.
תל־אביב: „כנסט" – אבן גבירול 83 – 246003. „שחר" – פנקס 27 – 441449.
חיפה והקריות: „ציונה" – הגיתה 22 ב"ש – „קופ"ח הרמר" – 231905. סמטת מדיעין ק. מוצקין – 715136.
חולון – בת־ים: „ר"ר הדר" – סוקולוב 70 חולון – 842433. „קופ"ח" – עין יהב 4 חולון – 884854.
רמת־גן הגבעתיים: „ירושלים" – ירושלים 62 ב"ב – 788515.
רעננה: „מרכז גולף" – אחוזה 198 – 91762.
כפר־סבא: „מריקסטור" – שש הימים 47.
נתניה: „פורת" – פ"ת 76 – 40967.
פתח־תקוה: „קופ"ח כללית" – חיים עוזר – 905271.

ריפוי שיניים

מרפאת שיניים לעזרה ראשונה בר־כוכבא 49 ת"א, כל יום 21.00 – 24.00. בסופי שבוע – 24 שעות ברציפות. טל. 284649.
בחיפה: הנמל 26, ק.ב', כל יום 20.00 – 23.00. טל. 523566.

מטוסים

מודיעי התעופה הודיעה: תקליט: 03-381111
מודיעין נמל התעופה 03-9712484

קבלת מודעות ל„מעריב" – 24 שעות ביממה – „יהודי" דיזנגוף 118, טל. 239952.

תחנות לקבלת מודעות אבל רשומות יום יום עד חצות ב„מעריב" ת"א, קרליבך 2, טל. 439111.

רכבת

מירושלים
● לתל־אביב דרום 7.30
● לבני־ברק ולחיפה 16.00

מתל־אביב
● לירושלים מבני־ברק 8.18, מת"א דרום 16.00
● לחיפה 6.00, 7.00, 8.00*, 9.00, 10.30*, 12.00, 13.00*, 14.00, 15.00*, 16.00, 17.00, 18.30, 20.00
● לנהריה 6.00, 8.00, 12.00, 14.00, 16.00

מחיפה בת־גלים
● לתל־אביב 6.00, 6.30, 7.30*, 8.30, 10.00, 11.30, 12.30*, 13.30, 14.30, 15.30*, 16.30, 17.30, 19.30
● לירושלים 7.00
(היציאה מחיפה מרכז כ־10 דקות קודם)
● לנהריה 7.30, 9.03, 13.16, 15.11, 17.11

מנהריה
● לחיפה ולתל־אביב 6.45, 9.00, 10.40, 14.35, 16.35, 18.33

* רכבת ישירה

עזרה נפשית

מרכז סיוע לקרבנות אונס טלפונים: 02-245554, 03-234819, 04-382611, 052-32432.

תחנת יעוץ לנוער, אלנבי ימים א'–ה' 17–22 (טיפול חינם), טל. 462076, 463587.

ער"ן (עזרה ראשונה נפשית) תל־אביב: 261111 (לילדים ונוער: 261113) ירושלים: 02-669911 חיפה: 04-672222-3 נתניה: 053-35316 באר־שבע: 057-418111

„קו אדום" – ארגון קטגוע לילד ולנער – 24 שעות – טל. 03-294050; חיפה מ־11 בבוקר עד 8 בערב – טל. 04-229488.

קו פתוח לקשיש – 24 שעות טל. 02-690685.

„דלת פתוחה" – מרכז מידע ויעוץ לצעירים, ת"א, בוגרשוב 66, טל. 281228/9. ימים ב', ג', ו' – 17.00 – 20.00; ה': 08.30 – 11.00

שרותי חירום

המקום		מד"א חיוג 101	מכבי־אש חיוג 102	משטרה חיוג 100
אופקים	■	057-923033	057-925022	057-923444
אור־יהודה	●	03-344442	03-781133	03-343111
אזור		03-803133	03-802222	03-855173
אילת	■	059-72333	059-72022	059-72444
אשדוד		055-51333	055-23333	055-23444
אשכול	■	057-82720	051-22222	051-34222
אשקלון	■	051-23333	051-22222	051-34222
באר־שבע	■	057-74767	057-79691	057-37444
בית־שאן	● ■	065-87223	065-88222	065-87444
בית־שמש	■	02-911288	02-911088	02-911444
בני־ברק	●	03-781111	03-781133	03-703588
בת־ים	●	03-585555	03-802232	03-591163
גבעתיים	●	03-781111	03-313333	03-324144
גבעת שמואל	●	03-354142	03-781133	03-343111
דימונה	■	057-59333	057-52222	057-59444
הרצליה	● ■	052-541333	052-551222	052-555555
זכרון יעקב	■	063-22333	063-99045	063-90444
חדרה	● ■	063-22333	063-22222	063-31444
חולון	●	03-803133	03-802222	03-855173
חיפה	● ■	04-512233	04-643222	04-664444
חצור גלילית	■	069-36333	069-37222	069-37744
טבריה	● ■	067-90111	067-20222	067-92444
יבנה	● ■	08-451333	08-451222	08-439180
יפו	● ■	03-240111	03-222222	03-838181
יקנעם		04-994533	04-994533	04-993044
ירוחם	■	057-80133	057-52222	057-80144
ירושלים	● ■	02-523133	02-661111	02-244444
כפר סבא	● ■	052-33222	052-33223	052-24443
כרמיאל	● ■	04-988555	04-912222	04-985444
לוד		08-221033	08-229222	08-225222
מגדל העמק	● ■	065-40062	065-40022	065-40444
מעלות	● ■	04-979333	04-979637	04-979444
מצפה רמון		057-88333	057-88569	057-88444
נהריה	● ■	04-923333	04-922222	04-920344
נוה זהר		057-957222	057-84211	057-84112
נצרת עילית	● ■	065-73333	065-55222	065-71444
נתיבות	■	057-941033	057-943333	057-941144
נתניה	● ■	053-23333	053-22222	053-30144
עכו	● ■	04-912333	04-912222	04-919811
עפולה	● ■	065-93334	065-92222	065-94444
ערד	■	057-957222	057-950222	057-937044
פתח־תקוה	● ■	03-9231112	03-9222222	03-914444
צפת	●	069-30333	069-30222	069-72444
קצרין		069-61333	069-61222	069-61444
קרית אונו	● ■	03-344442	03-781133	03-343111
קרית גת	■	051-881333	051-81222	051-81144
קרית טבעון	●	04-931401	04-643222	04-931444
קרית מוצקין		04-721817	04-643227	04-740244
קרית מלאכי	■	055-82333	055-81222	055-81666
קרית שמונה	● ■	069-44334	069-42222	069-43444
ראשון לציון	● ■	03-942333	03-942222	03-995555
ראש פינה	● ■	067-36333	067-37222	067-37744
רחובות	● ■	08-451333	08-461222	08-487444
רמלה		08-221022	08-229222	08-229444
רמת־גן	●	03-781111	03-742222	03-7544444
רמת השרון	●	052-541333	052-551222	03-496444
רעננה	● ■	052-33222	052-551222	052-451666
שדרות	■	051-97074	051-97777	051-97044
תל־אביב	● ■	03-460111	03-462222-3	03-627222

● במקום יש ניידת טיפול נמרץ של מגן דוד אדום.
■ קיים טלפון חרום 101.

מעריב
תל־אביב: מערכת, הנהלה, מודעות, דפוס: „בית מעריב", רח' קרליבך 2 (מיקוד 61 200), ת.ד. 20010 טלפון 439111.
ירושלים: המערכת – רח' הלל 14 (מיקוד 94 581) טלפון 221151. הפצה ומודעות: רח' הלל 16, טלפון 231769. מרכז הפצה: טלפון 521159.
חיפה: רח' הנביאים 29 (מיקוד 33 104), טל. 674764. הפצה ומודעות: רח' הנביאים 32, טל. 673254.
באר־שבע: מערכת, מודעות ושיווק: רח' קק"ל 90, טלפונים 74850, 74973, 37553.

אומדן: המחירים עלו בחודש דצמבר באחוז

בשבועיים האחרונים של החודש עלו המחירים לפי סקר הלשכה המרכזית לסטטיסטיקה ברבע אחוז

מאת שרגא מקל

המחירים במשק עלו בחודש דצמבר בשיעור של 1% בקירוב. זו ההערכה בעקבות האומדן שפירסמה אתמול הלשכה המרכזית לסטטיסטיקה לגבי עליית המחירים במחצית השניה של החודש. בשבועיים אלה עלו המחירים ברבע אחוז, על פי האומדן שמביא בחשבון רק 2 שלישים מהמוצרים והשירותים הכלולים במדד הרגיל.

מנתוני הלשכה לסטטיסטיקה מתברר, כי הירקות הטריים עלו בחצי השני של דצמבר ב־5.8% והפירות הטריים ב־1.9%. לעומת זאת, מחירי המזון ירדו ב־0.4%. מחירי יתר סעיפי התצרוכת היו יציבים.

מבין הירקות הטריים התייקרו בעיקר עגבניות (ב־11.4 אחוזים), פלפל (ב־17.6 אחוזים), קישואים (ב־11.7 אחוזים), בצל יבש (ב־5.9 אחוזים), חסה (ב־3.2 אחוזים) ושעועית (ב־22.0 אחוזים). לעומת זאת הוזל כרוב לבן (ב־10.1 אחוזים).

מבין הפירות הטריים התייקרו בעיקר תפוזים (ב־5.4 אחוזים), לימונים (ב־2.4 אחוזים), תפוחי־עץ (ב־3.0 אחוזים) ואגסים (ב־10.9 אחוזים). לעומת זאת הוזלו בננות (ב־2.3 אחוזים) וקלמנטינות ומנדרינות (ב־2.6 אחוזים).

בסעיף המזון הוזלו בעיקר שמן (ב־6.9 אחוזים), מרגרינה (ב־7.6 אחוזים), מוצרי שמן, כגון טחינה, מיונז וכד' (ב־2.2 אחוזים), מוצרי בצק (ב־1.8 אחוז), ביסקוויטים, עוגות וכד' (ב־1.1 אחוזים).

„עיגול מחירים" מופרז

סקר שנערך מטעם הרשות להגנת הצרכן במאות חנויות בשבוע שלפני הנהגת השקל החדש ובשבוע שלאחריו, מגלה כי בכלל לא היו שינויים דרסטיים במחירים והמחירים עוגלו אותם בהתאם לכללים. עם זאת נמצאו גם במה עליות חריגות, של 15 אחוז ויותר.

כך, למשל, גבו בחנות ברחוב אבן גבירול עבור שפתון של הלנה רובינשטיין 6.80 ש"ח, במקום 5,700 שקלים. בחנות השמל באשקלון נמכרה מכונת כביסה קריסטל לידי ב־850 ש"ח, במקום 750,000 שקלים. במספרה בתל־אביב גבו על תספורת וצבע 23 ש"ח, במקום 15,000 שקלים. חלק אחר של הסוחרים הוריד מעט במחירים.

הנגיד: יש לצמצם את הסדרי ההצמדה במשק

מאת יצחק דיש

בדיוק מיוחד על עליית אמצעי התשלום במשק, שהוגש אתמול לממשלה ולוועדת הכספים, ממליץ נגיד בנק ישראל, ד"ר משה מנדלבאום, לצמצם את הסדרי ההצמדה במשק.

הנגיד אומר, כי עקב האטת האינפלציה וכדי להכביד בעתיד על המנגנונים האוטומטיים המסייעים לחידושה, יש לשנות את הסדרי הפיצויים שנתרשו במשק בתקופת האינפלציה הגבוהה ולהתאימם לתנאי האינפלציה הנמוכה יותר. בין השאר מוצע לצמצם את תכיפות עידכוני התקציב ועידכוני השכר וכן להכניס שינויים בהסדרי תוספת היוקר. במקביל תשונה התכיפות של תשלומי הריבית במשק, הן ריבית החובה והן ריבית הזכות. הנגיד קורא להמשיך ולעודד את הגדלת המשקל של הנכסים הלא־צמודים בתיק הנכסים הכספיים של הציבור, באמצעות המשך ביותם של מכשירי הדיסקונט.

בהתייחסו לענין השכר אומר הנגיד, כי צפוי שתוספת השכר שהוסכם עליהן במסגרת התכנית הכלכלית, יחזירו את השכר הריאלי הפנוי לרמתו של ערב התכנית. לכן הוא דורש להקפיד שהסכמי השכר שייחתמו, לא יערערו את יציבות המחירים שהושגה.

● ד"ר משה מנדלבאום

הדו"ח אומר, כי מאז הפעלת התכנית הכלכלית ניכר שיפור במצב הכלכלי של המשק. האינפלציה ירדה בשיעור תלול, נפסקו הרכישות הספקולטיביות של מטבע חוץ שאפיינו את שנת 1984 ואת המחצית הראשונה של שנת 1985 ונמשכה ירידה בערכי היבוא. התפתחויות אלה הושגו במחיר של עליה מתונה בשיעור האבטלה. בנק ישראל מציין, כי הריסון המוניטרי הדוק והמשמעת התקציבית איפשרו שמירה על יציבות שער החליפין השכר. עם זאת אומר ד"ר מנדלבאום, כי יציבות המחירים שהושגה נשענת כיום על פיקוח מינהלי רחב על המחירים.

„רק המשך הקיצוץ בהוצאות הממשלה, תוך חתירה לאיזון תקציבי, יאפשר קיבוע של האינפלציה ברמה נמוכה, ללא הזדקקות לפיקוח מחירים כולל במשק" – קובע הנגיד. הוא מוסיף, כי הפחתת ההוצאה התקציבית תאפשר הקלה מקבילה במסים המוטלים על הסקטור העסקי ועל העבודה. דברים אלה חיוניים לשם חידוש תהליך הצמיחה של המשק, תוך שמירה על יציבות המחירים. קיצוץ ההוצאות בתקציב יאפשר הקלות במסים ותשלום גבוה יותר של שכר נטו, בלי לסכן את יציבות המחירים במשק וכן יתרום לחידוש הצמיחה.

נגיד בנק ישראל אומר עוד, כי יש לשמור על כך שרמת הריבית הריאלית בשוק הכספים תעלה בקנה אחד עם יעדי האשראי ובדרך זו תענה על הצורך בצמיחת הסקטור העסקי.

הדו"ח הוגש, לאחר שמאז סוף יוני ועד סוף נובמבר עלו אמצעי התשלום במשק ב־75 אחוז, קצב חודשי של כ־12 אחוז. זאת בזמן ששיעור עליית המחירים לצרכן בממוצע חודשי היה 7.5 אחוזים בלבד.

דורשים פטור ממס לקרנות למפעלים קטנים עתירי ידע

מאת דוד ליפקין

במשרדי האוצר והתעשיה בודקים את דרישת ארגון תעשיות עתירי ידע לאפשר להקים קרנות הון סיכון שיוזרמו בכספים למפעלים הקטנים. התביעה היא, שההשקעות בקרנות אלה יוכרו כהוצאה ע"י מס הכנסה, על מנת לעודד את ההשקעות בתחום זה.

ארגון תעשיות הידע העלה את הדרישה שהממשלה תחלץ לעזרת המפעלים עתירי הידע הקטנים, שנקלעו לקשיים כספיים ביישום פרוייקטים של מו"פ. מפעלים אלה קיבלו סיוע של המדען הראשי במשרד התעשיה בשלבי המו"פ, אבל אין להם האמצעים כדי לעבור לייצור התעשייתי. התוצאה היא, שחלק מהמפעלים עוזב את הארץ כדי לבצע הפרוייקטים בארצות אחרות, במיוחד בארה"ב. חלק מוכר את הפרוייקטים לגורמים בחו"ל, המוכנים לגייס את ההשקעות הדרושות לייצור. התוצאה היא, שיש מפעלים עתירי ידע לא מעטים הנוטשים את הארץ.

הוקטנה חובת הנזילות לפיקדונות מעל חודש

מאת סופר „מעריב"

בנק ישראל הקטין את חובת הנזילות על פיקדונות של הבנקים לתקופה מעל לחודש.

שינוי זה בשיעורי הנזילות יאפשר לבנקים המסחריים לשלם ריבית גבוהה יותר על פיקדונות לתקופה מעבר לחודש. בחוגים בנקאיים סבורים, כי צעד זה יעודד את הפיקדונות לטווח ארוך.

בנק ישראל הוריד את חובת הנזילות על פיקדונות של חודש מ־38 ל־25 אחוז; הנזילות על פיקדונות מעל לחודשיים תוקטן מ־35 ל־15 אחוז; ואילו על פיקדונות מעל לששה חודשים הופחתה חובת הנזילות מ־30 ל־10 אחוז.

„העליה ביבוא איננה מדאיגה במיוחד"

נמסר אתמול בדיון שהתקיים בלשכת שר התעשיה והמסחר ★ רוב הגידול הוא ביבוא חומרי גלם לתעשיה

„העליה ביבוא שנרשמה בחודשים האחרונים איננה מדאיגה במיוחד. זאת מאחר שניתוח הנתונים מצביע על כך, שרובה ככולה מתרכזת ביבוא של חומרי גלם, נכסי השקעה ותשומות אחרות, המיועדות בעיקר לתעשיה.

בחודשים אלה פעל הסקטור העיסקי לחידוש חלק מהמלאים, אשר ירדו במהלך השנה החולפת בשיעור ניכר. דבר זה מצביע על ציפיות עיסקיות חיוביות לחודשים הקרובים. בחלקו יש לייחס חידוש מלאי זה לעובדה ש ספקי חומרי הגלם בעולם מעמידים תנאי אשראי נוחים ללקוחותיהם. תנאי אשראי אלו נוחים אף יותר לייצרנים המקומיים מן התנאים השוררים כיום בישראל".

כך נמסר אתמול בדיון שהתקיים בלשכת שר התעשיה, אריאל שרון.

בתחום מוצרי הצריכה אין בנתונים של החודשים האחרונים כדי לגרום לשינוי במדיניות היבוא. השפל במכירות של מוצרים בני קיימא במהלך השנה החולפת יצר בסיס נמוך, כך שכל ביקוש יוצר רושם של עליה גבוהה – קבעו כלכלני המשרד.

סיכום כל שנת 1985 מצביע על כך, שהיבוא הכולל של נכסי השקעה היה בשיעור דומה לזה שהיתה בשנת 1984 ואילו ביבוא מוצרי צריכה נרשמה ירידה של 6%, בהמשך לירידה בשיעור של 31% ב־1984".

נדחתה לפי שעה בקשת כרמל מזרחי לפדיון מוקדם של מילוות חובה

ח"כ רמון: „החוק המאפשר פדיון מוקדם נולד בחטא"

מאת גבי קסלר

ועדת הכספים של הכנסת דחתה לפי שעה את מתן האישור ל„כרמל מזרחי" לפדות פדיון מוקדם את המילוות מרצון שברשותה, כדי להיחלץ מקשיי מימון קשים אליהם נקלעה החברה.

הוועדה דנה בבקשת האוצר לאשר לאגודת הכורמים לפדות מילוות מרצון בערך נוכחי של 864 אלף ש"ח, לאחר שמילוות החובה שבידיה כבר נפדו פדיון מוקדם.

ח"כ חיים רמון מן המערך אמר, כי החוק המאפשר פדיון מוקדם של המילוות מרצון נולד בחטא, בעת ממשלת המערך, כדי לסייע לחברה הימית להצלת פרי. הוא אמר, כי יציע לכנסת לבטל את החוק הזה, כי הוא מאפשר רק ל„קרובים לצלחת" להנות מפדיון מוקדם.

רמון אמר, שאין קריטריונים ברורים לפדיון המוקדם ואצל שר האוצר מונחות לפחות 20 בקשות לפדיון מוקדם של מילוות מרצון, אך הוא אישר רק את זו של „כרמל מזרחי".

נציג האוצר גילה, כי בנוגע לפדיון מוקדם של מילוות חובה, שלגביהם אין צורך באישור הוועדה ודי בהחלטת השר הממונה, הרי ש„יש תגיבה" וכל שר מאשר פדיונות מוקדמים של מילוות ללא כל בעיה ומטיל עול כספי על האוצר.

הדיון בוועדה לבקשת חברי הוועדה לקבל יותר פרטים על מצבה של „כרמל מזרחי".

הוזלות הנפט של מכסיקו ומצרים יחסכו לאוצר המדינה 40 מיליון דולר

מאת עודד שחר

הוזלות הנפט שעליהן הכריזו מכסיקו ומצרים בשבועות האחרונים יחסכו לאוצר המדינה 40 מיליון דולר – אמר אתמול שר האנרגיה, משה שחל.

מצרים הודיעה אתמול על הוזלת סוג הנפט הגולמי העיקרי שהיא מוכרת ב־1.35 דולר לחבית. לא מכבר הודיעה מכסיקו, הספק הגדול ביותר של ישראל, על הוזלה שניה בתוך חודש של הנפט שלה ועל שיפור בתנאי האשראי ללקוחות.

„מאז אפריל 1985 חסך אוצר המדינה יותר ממאה מיליון דולר, מבלי להביא בחשבון את ההוזלות בשבועות האחרונים, בעקבות הירידה המתמשכת במחירי הנפט בעולם" – אמר השר שחל.

הוא הסביר את הקפיצה ברכישות נפט גולמי בחודש שחלף, בסך 70 מיליון דולר, שתרמה להרעה שנרשמה במאזן המסחרי, בכך שישראל הקדימה קניות נפט גולמי לפני סוף השנה האחרונה, כדי לעמוד בתנאים.

היוצאים לחוץ לארץ לא יחוייבו באישורי מס

מאת שרגא מקל

הצעתו של שר האוצר, יצחק מודעי, לחייב את הנוסעים לחו"ל להציג אישור ממס הכנסה – נגנזה. בזמנו הודיע שר האוצר על יוזמתו זו לפני מספר חודשים.

שלטונות המס לא התלהבו מכך מלכתחילה והדגו את הפעלת המהלך שוב ושוב.

הממונה על הכנסות המדינה, ישראל ברון, אמר בתשובה לשאלת „מעריב", כי רשת מס ההכנסה מכילה ממילא את רוב הנישומים שעליה לכלול ושני מהלכים חדשים שמתכנן האוצר יביאו להרחבה נוספת של הרשת: חוק שיחייב עסקים חדשים להירשם למס הכנסה והרחבת החוק בענין עסקים עם גופים ציבוריים.

هكذا من الأصل

יו"ר דירקטוריון מפעל הפיס, ח"כ גדעון גדות, מאשים:

„האוצר מעכב בנייתם של עשרים אולמי ספורט"

מאת אורי בינגור

משרד האוצר מעכב את בנייתם של עשרים אולמי ספורט חדשים שמפעל הפיס מעוניין להקים במימון עצמי שלו. יו"ר דירקטוריון מפעל הפיס, ח"כ גדעון גדות, מאשים כי האוצר מתערב בדבר שאינו מעניינו והוא מציע לשר האוצר לא להתעסק בפרישה.

בניית עשרים אולמי הספורט היא חלק מתוכנית הפיתוח הכוללת של מפעל הפיס, שהתקציב השנה בסכום שיא של 55 מיליון דולר. חלק מן הסכום הזה „נמשך" מתקציב השנה הבאה. בנוסף לבניית 300 כיתות חדשות, כפי שפורסם בתחילת השבוע, יממן מפעל הפיס את התאמתן של עוד 425 כיתות לימוד, כדי למנוע משמרת שניה. כן יוקצב סכום נכבד לשיפוצים האחזקה של מיבנים קיימים במוסדות חינוך שונים ברחבי הארץ. 330 מהכיתות החדשות ייבנו במימון מלא של מפעל הפיס וב־170 הכיתות הנותרות ישתתף המוסד ב־40 אחוז. גדות הביע תקווה, כי מפעל הפיס לא יהפוך לגלגל התנופה של הכלכלה הישראלית והבהיר כי הנהלת המוסד תצטרך להחליט בקרוב האם להמשיך ולהיות המממן העיקרי של מערכת החינוך.

במסיבת עיתונאים בתל־אביב מסר יו"ר דירקטוריון מפעל הפיס, כי בחמש השנים האחרונות גדל מחזור המכירות הממוצע השבועי פי עשרה – 150,000 דולר בשנת 1980, לעומת 1.5 מיליון דולר השנה. בכמה מן השבועות עלה אף סכום המכירה על 2 מיליון דולר. סך ההכנסות של מפעל הפיס השנה יסתכם, לדברי יו"ר הדירקטוריון, ח"כ גדעון גדות, ב־87.5 מיליון דולר.

שערי מטבע חוץ ליום 8.1.86

המטבע	השינוי בשקלים	בנקנוטים לאומי קניה	בנקנוטים לאומי מכירה	בנקנוטים הפועלים קניה	בנקנוטים הפועלים מכירה	בנקנוטים דיסקונט קניה	בנקנוטים דיסקונט מכירה	העברות והמחאות לאומי קניה	העברות והמחאות לאומי מכירה	העברות והמחאות הפועלים קניה	העברות והמחאות הפועלים מכירה	העברות והמחאות דיסקונט קניה	העברות והמחאות דיסקונט מכירה	שער יציג
1 דולר ארה"ב	—	1.46	1.53	1.46	1.55	1.46	1.53	1.4808	1.4992	1.4827	1.5013	1.4818	1.5004	1.4907
1 לירה שטרלינג	—	2.10	2.20	2.10	2.20	2.10	2.20	2.1368	2.1633	2.1396	2.1663	2.1374	2.1643	2.1496
1 מרק גרמני	—	0.60	0.63	0.50	0.63	0.59	0.62	0.6069	0.6144	0.6076	0.6151	0.6070	0.6143	0.6102
1 פרנק צרפתי	—	0.19	0.20	0.19	0.20	0.19	0.20	0.1980	0.2004	0.1981	0.2006	0.1979	0.2004	0.1990
1 גולדן הולנדי	—	0.53	0.56	0.53	0.56	0.53	0.55	0.5387	0.5454	0.5394	0.5461	0.5390	0.5457	0.5418
1 פרנק שווייצרי	—	0.71	0.74	0.70	0.74	0.70	0.74	0.7154	0.7243	0.7168	0.7258	0.7163	0.7253	0.7197
1 כתר שוודי	—	0.19	0.20	0.19	0.20	0.19	0.20	0.1956	0.1980	0.1955	0.1979	0.1955	0.1980	0.1965
1 כתר נורווגי	—	0.19	0.20	0.19	0.20	0.19	0.20	0.1963	0.1988	0.1965	0.1989	0.1964	0.1988	0.1975
1 כתר דני	—	0.16	0.17	0.16	0.17	0.16	0.17	0.1661	0.1682	0.1661	0.1682	0.1661	0.1682	0.1670
1 מרק פיני	—	0.27	0.28	0.26	0.28	0.27	0.28	0.2746	0.2780	0.2749	0.2784	0.2748	0.2783	0.2764
1 דולר קנדי	—	1.04	1.09	1.04	1.09	1.04	1.09	1.0591	1.0722	1.0598	1.0730	1.0594	1.0727	1.0662
1 דולר אוסטרלי	+0.01	0.97	1.07	0.99	1.06	0.99	1.06	1.0203	1.0329	1.0217	1.0344	1.0203	1.0331	1.0271
1 ראנד דרא"פ	+0.01	0.54	0.59	0.52	0.61	0.51	0.60	0.6012	0.6087	0.6005	0.6080	0.5990	0.6066	0.6034
10 פרנק בלגי	—	—	—	0.28	0.30	0.28	0.30	0.2966	0.3003	0.2970	0.3008	0.2967	0.3004	0.2986
10 שילינג אוסטרי	—	0.85	0.89	0.85	0.89	0.84	0.89	0.8627	0.8734	0.8635	0.8743	0.8639	0.8748	0.8681
1000 לי איטלקיות	—	0.87	0.92	0.87	0.92	0.87	0.93	0.8883	0.8993	0.8905	0.9016	0.8896	0.9008	0.8942
100 ין יפני	−0.01	0.72	0.75	0.72	0.76	0.72	0.75	0.7344	0.7435	0.7346	0.7438	0.7353	0.7446	0.7395
1 דינר ירדני	—	—	—	3.80	4.04	3.88	4.10	—	—	—	—	—	—	3.9504
1 לי לבנונית	—	—	—	—	—	0.06	0.09	—	—	—	—	—	—	0.8506
1 לירה מצרית	—	—	—	0.81	0.86	0.80	0.85	—	—	—	—	—	—	0.8646

דולר נוסעים: 1.76 | דולר שחור: 1.62–1.61 | דולר יציג: 1.4907

מאזנים

גידול של 12 אחוז במאזן החצי שנתי של חברת רותם דשנים

המאזן החצי שנתי (אפריל – ספטמבר 1985) של חברת רותם דשנים הסתכם ב־127 מיליון דולר, לעומת 113 מיליון בתקופה המקבילה אשתקד. זהו עליה של 12 אחוזים.

רווחי החברה הסתכמו בתקופה זו ב־2.5 מיליון דולר. מנכ"ל החברה, ניסים קמפנר, מסר כי החברה הצליחה לשמור על רמת יצוא דומה לזאת של השנה שעברה, למרות שהשנה התגלו קשיים רציניים בשוק הדשנים העולמי. זאת ע"י הגדלה כמותית של מכירות מוצריה.

סיכומי שנת 1985 מצביעים על מכירות בסך 55 מיליון דולר, המהוות שיא חדש של הכנסות וזאת לעומת מכירות של 44 מיליון בשנת 1984.

משפטים

נאסר על בנק טפחות להעביר כספים לאילת קלאב הוטל

שופט בית המשפט המחוזי בתל־אביב, שאול אלוני, הוציא אתמול צו האוסר על בנק טפחות להעביר לחברת אילת קלאב הוטל כספים של רוכשי יחידות נופש. הצו יהיה בתוקף עד לדיון במעמד שני הצדדים.

הצו הוצא לבקשת פרקליטיהם של רוכשי יחידות הנופש, עוה"ד משה דיגל וארנון גרעי. עורכי הדין טענו, כי קיים חשש לקנוניה בין חברת אילת קלאב הוטל לבין בנק טפחות, שהוא נושה שלה, להתנות לרוכשי יחידות נופש על הסכמים לקבלת הלוואות מהבנק לצורך הרכישה וזאת במטרה להעביר כספים לחברה דרך הבנק.

טרם הוגשו תצהירים נגדיים על ידי החברה והבנק.

איה אורנשטיין

מימון

הוחלט להפשיר הלוואות פיתוח למפעלי תעשיה בישובי קו העימות

שר התעשיה והמסחר, אריאל שרון, ושר האוצר, יצחק מודעי, החליטו להפשיר מתן הלוואות פיתוח להקמת מפעלי תעשיה בישובי קו העימות.

השר שרון העלה כבר לפני חודש דרישה להפשיר הלוואות פיתוח לישובי קו העימות. הוא הבהיר, כי מאז הופעלה התכנית הכלכלית בחודש יולי השנה, הפסיק האוצר מתן הלוואות פיתוח. לדברי שרון, דבר זה יצר קשיים ועיכובים בהקמת והרחבת מפעלי תעשיה באותם הישובים.

בדיון בלשכת ראש הממשלה קבע שר התעשיה והמסחר, כי מאז חודש יולי אישר מרכז ההשקעות במשרדו 10 תכניות להקמה ולהרחבה של מפעלים בישובי קו העימות, בהשקעה של 10 מליון דולר.

יהלומים

משה שניצר נבחר שוב נשיא היהלומנים

משה שניצר נבחר שלשום שוב פה אחד לנשיא בורסת היהלומים בישראל.

באסיפה הכללית היוצאת מן הכלל של חברי בורסת היהלומים הוחלט גם לשנות את התקנון לבחירת נשיא הבורסה. על פי שינוי זה, שאף הוא נתקבל פה אחד, ייבחר מעתה נשיא הבורסה במישרין על ידי חברי הבורסה ולא על ידי ההנהלה הנבחרת, כפי שהיה עד כה.

שניצר מכהן זה 16 שנים כנשיא בורסת היהלומים. בבורסה רשומים כיום כ־2,170 יהלומנים.

מלונאות

למלון מלכת שבא באילת הוחזר דרוג 4 כוכבים

משרד התיירות החזיר למלון „מלכת שבא" באילת את הדרוג של 4 כוכבים, אחרי שהוריד ל־3 כוכבים בגלל ליקויי תברואה.

בשעתו הודיע משרד התיירות, כי הוריד את דרוג המלון מ־4 ל־3 כוכבים בגלל אי־התאמת המטבח לתקנון ובגלל ליקויי תברואה. השבוע החזיר למלון הכוכב הרביעי והמנהל, פרנסוא בלוחסן, מסר כי על פי דרישת משרד התיירות נוספו למלון קונדיטוריה וקצביה, כל החדרים שופצו וכן נוספו מגרש טניס, פיאנו באר ומגרש מיני־גולף. מלון „מלכת שבא" הוא מהוותיקים באילת, קיים כבר 21 שנה, ובו 95 חדרים. הוא מארח בעיקר תיירים של טיסות שכר הבאים לאילת מאירופה ואילו בקיץ האכסניה ישראלים רבים.

דן אריקן

חקלאות

ראובן איילנד מונה יו"ר מועצת ההדרים ויו"ר „אגרקסקו"

ראובן איילנד

שר החקלאות, אריה נחמקין, מינה את ראובן איילנד ליו"ר המועצה לשיווק פרי הדר ויו"ר מועצת המנהלים של חברת הייצוא החקלאי „אגרקסקו".

בתפקידו החדש מחליף איילנד את נחמקין כיו"ר המועצה לשיווק פרי הדר ואת מנכ"ל משרד החקלאות, מאיר בן־מאיר, כיו"ר „אגרקסקו".

שר החקלאות אמר אתמול, בתשובה על שאלה, כי מינויו של איילנד ליו"ר שתי החברות העוסקות ביצוא החקלאי של ישראל נועד להביא לייעול, לחיסכון וליצירת עוצמה שיווקית באירופה, במיוחד עתה, לאור כניסת ספרד ופורטוגל כחברות בשוק המשותף.

איילנד, בן 63, חבר מושב כפר [illegible], היה בעבר מנכ"ל משרד החקלאות ומנכ"ל „אגרקסקו".

אהרן פריאל

פירסום

איגוד המפרסמים מקים ספריה ע"ש אלי וד"ר רודולף קאופמן

איגוד המפרסמים מקים ספריה מקצועית לנושאי פירסום ושיווק, על שם אלי וד"ר רודולף קאופמן.

על הקמת הספריה ועל פתיחת לשכת מידע לייצרנים ויצואנים בנושאי ציבורות שיווק ושירותי פירסום בחו"ל, החליטה ההנהלה החדשה של איגוד המפרסמים, שנבחרה השבוע.

המידע ליצואנים יתמקד על קשרי האיגוד עם איגודים עמיתים בחו"ל וההנהלה החדשה הכריזה על שנת 1986 כשנת עידוד היצוא.

להנהלה החדשה נבחרו: בני גאון, מנכ"ל קו־אופ' בירר, אליעזר אוריעל, מנכ"ל דלתא שיווק, מאיר מאור, מנהל השיווק של תנובה, מיכאל בורקס, מנהל השיווק של כלדבר תלמה, דני בינמן, מנכ"ל פריגו, יוסף כהם, מנכ"ל הרדי־ישראל, ישראל רוזן, מנכ"ל אוקיע, ברונו לנדסברג, מנכ"ל סנו, אברהם בן משה, מנכ"ל כלבו שלום, יורם אופק, מנהל הפירסום של הסנה, אליעזר גורן, מנכ"ל מפעל הפיס, סמי צמח, מנהל הפירסום בתדיראן, רוני שטיניץ, מנהל מסחרי של חברת שיכון ופיתוח.

מיכל הולצמן

ידידים

מרכז הידידים מבקש להחזיר לידיד אדם ומעונו את הטעם הטוב

נחום רז

מרכז הידידים מבקש להחזיר לידיד אדם ומעונו את הערוגה, הטעם הטוב והמצלחה.

הידיד, שנחשב לגדול בארץ, היווה במשך מספר שנים מקום תצוגה ומכירות מוצלח במיוחד ומספר לא מועט של חברות מסחריות נבנו בעקבות השתתפותן המוצלחת בו. בשנים האחרונות הפך הידיד לבאזאר מכירות לא מאורגן, בשל אי סדרים בהנהלת מרכז הידידים וחברות גדולות נמנעו מהשתתפות בו.

השנה, לאחר „שנת שיקום" מבקש, נחום רז, מנהל מרכז הידידים, להפיח חיים חדשים בידיד, המתוכנן לחודש מאי. „לצד תערוכת מקצועיות ובסיס מרכז הידידים כמרכז תערוכות וקונגרסים מקצועי, יש לנו חוב גם לידידי שמחה" – אומר רז.

השנה יחולקו הביתנים על פי נושאים: יוקצה שטח מוסדי לב־אואר, תוקם עיר מסעדות, ישותפו גופים התרבותיים, כמו מגדיוד או המשטרה, שיעסקו בהדרכה. יוצגו רהיטים, מוצרי חשמל, אלקטרוניקה, כלי בית ומזון. מחירי ההשתתפות מוקפאים כרגע ומרכז הידידים מציע לנרשמים בחודש ינואר הנחה בת 20 אחוזים. „כאשר יהיה לנו מספיק התחייבויות של מציגים, נגדיל גם במכירה מוקדמת של כרטיסים" – מבטיח רז.

מיכל הולצמן

המניות הישראליות בבורסת ניו־יורק

	השער		שינוי ב־$
אופטרוטק	11¾	12¼	–
אי.אי.אס.	5¼	5⅝	–
אינטרפארם	4	4½	–
אליאנס	1½		–
אלסינט	3¼		+⅛
אלרון	7¾	8¼	–¼
אלקטרוניקה לישראל	7¾	8⅛	–
לייזר תעשיות	11¼	+½	
נייר חדרה	7⅝		–⅛
סאייטקס	8	8½	+¼
עץ לבוד	10⅜		–¼
תרד	3¼	3½	+⅛
אלביט	8½	8⅝	–
טבע	3½	3⅞	–
ראו"א	8¾	9	–

מדד דאו ג'ונס 1,557.91 (לא סופי) –7.80

זהב (סגירה בניו יורק) 334.00 דולר האונקיה +3.00

כסף (סגירה בניו יורק) 5.91 דולר האונקיה –

נמסר על ידי „בנק המזרחי המאוחד" מחלקת ניירות ערך זרים

הבירור בין חברות הביטוח – לאחר הכרעת מועצת הקרטלים

מאת דוד ליסקין

הבירור הנוקב בין מנהלי חברות הביטוח על התחרות המתפתחת בין החברות על מבוטחים נמנע אתמול.

יו"ר איגוד חברות הביטוח, אלפרד גולץ, ביקש לדחות את הדיון הזה עד לאחר הבירור שיתקיים במועצה להגבלים עיסקיים בהתנגדות שהגישה המועצה לצרכנות נגד הסדר אי האפלייה בין חברות הביטוח. הוא נימק שאין זה רצוי לקיים בירור כזה, שהדיו יגיעו לעיתונות לפני הדיון במועצה ביום ו'.

גולץ הבטיח לכנס את הוועד המרכזי של איגוד חברות הביטוח לדיון, תוך שבוע־עשרה ימים, בעתיד הסכם אי האפלייה. לישיבה זו הוא מתכוון לגבש הצעות.

גורמים באיגוד חברות הביטוח ציינו אמש, כי היה זה צעד טקטי חיובי מצד גולץ לדחות את הדיון. הם ציינו, כי ישנה אווירה קשה בין חברות הביטוח והפירות רבות של הסדר אי האפלייה. לכן הדיון היה להיתפתח באופיקים בלתי רצויים.

בינתיים נמנע פיצוץ ועדת המשמעת של האיגוד. בתחילת השבוע הודיע יו"ר הוועדה, נחמיה מישור, שאם חברות הביטוח לא ישלמו את הקנסות שהוטלו עליהן, תפרוק הוועדה. התוצאה היתה שכל חברות הביטוח, פרט לחברה אחת, שילמו את הקנסות. כמעט כל החברות הפקידו את הערבויות הבנקאיות, בהתאם להחלטה לתת ערבויות לוועדת המשמעת.

מחלוקת על הפיטורים בתדיראן־עפולה

ההנהלה רוצה להשאיר רק 50 עובדים ★ הוועד דורש להשאיר לפחות 100

מאת מאיר הראובני

במגעים שהחלו אתמול בעפולה בין נציגי מועצת הפועלים ועובדי תדיראן־אלקטרוניקה, הסתמן פער גדול ביותר בין תביעת ההנהלה ובין נציגות העובדים להסכים לצימצומים בהיקף המועסקים.

ההנהלה הודיעה, כי בדעתה להשאיר במפעל רק 50 עובדים ולפטר כ־80. העובדים שיישארו יעברו במחלקת האלקטרוניקה, שתסופח למפעל המזגנים והמקררים. „עמדת הפתיחה" של העובדים היא הדרישה, שלפחות 100 יישארו בעבודה.

עובדי המפעל שנשלחו לחופשה מאז יום א', הגיעו גם אתמול בבוקר לשערי המפעל, אך נענו לבקשת הוועד ועזבו את המפעל לקראת הצהרים. הצדדים לא המשיכו בדיון, בציפיה לתוצאות הדיונים שייערכו בוועדת הכספים של הכנסת בעניינם.

אשנב לבורסה

נמשכו ההיצעים וירידות השערים

מאת מרדכי אלקן

היצעים וירידות שערים במיגוון רחב של מניות „בכורות", „חצי בכורות" ו„הששיות" נמשכו אתמול זה היום השני ברציפות במסחר בבורסה לניירות ערך בתל־אביב. מספר המניות ששעריהן ירדו היה גדול כמעט יותר מכפליים ממספר המניות ששעריהן עלו.

מחזור העסקות במסחר במניות הסתכם ביותר מ־5 מיליון שקל, מזה יותר מ־2.8 מיליון שקל במניות הבנקים שבהסדר, להן היה עודף היצע של 1.4 מיליון שקל.

עודפי ההיצעים אתמול במניות רבות היו קטנים בהשוואה לעודפי ההיצעים שהיו שלשום. כמו כן נסוגו במהלך המסחר חלק מהמוכרים מחלק ממכירותיהם בשלב המסחר ההתחלתי. ביטוי לנסיגת המוכרים היה במחזורי עסקות במספר מניות, שהיו קטנים מעודפי ההיצע בשלב המסחר ההתחלתי.

מאווירת המסחר הרגועה שהתאפיינה בעודפי היצעים קטנים במניות ובנסיגה חלקית של המוכרים במהלך המסחר, ניתן לראות הרפייה מסויימת בעצבנות השוררת בשוק ההון. עם זאת עדיין שוררת אי־הודאות אצל רבים מפעילי הבורסה בדבר מגמת המסחר הצפויה בטווח הקצר. לעומת זאת, כמעט כולם סבורים כי אם יוטל מס ריווחי הון על השקעות קצרות טווח במניות, תזדעזע הבורסה קשות.

המדד הכללי של המניות, ללא מניות הבנקים, ירד אתמול ב־1.17 אחוז. הירידה הגדולה ביותר, בשיעור של 2.86 אחוזים, היתה במניות חברות הביטוח. ירידת המדד הענפי הקטנה ביותר, בשיעור של 0.35 אחוז, היתה במניות הבנקים שבהסדר.

שעריהן של 196 מניות ירדו, לעומת 102 מניות ששעריהן עלו ו־97 אגרות שנסחרו ללא שינוי שער. ב־50 מניות לא נערך מסחר. ל־12 מניות היו „קונים בלבד" ול־8 אגרות היו „מוכרים בלבד".

בקרנות הנאמנות המתמחות במניות נמשכו הפדיונות והסתכמו אתמול בכמיליון שקל. לעומת זאת גייסו אתמול הקרנות המולידיות סכום של 2.6 מיליון שקל.

מחזור עסקות קטן של יותר מ־3.6 מיליון שקל היה במסחר בבורסה באיגרות חוב. עודף היצע של 900 מיליון שקל היה לצמודי מדד, לעומת עודף ביקוש של 400 מיליון שקל לצמודי מט"ח. מחזור עסקות בינוני שלך יותר מ־9 מיליון שקל היה במסחר באיגרות מילווה קצר מועד שמנפיק בנק ישראל.

המוסד לביטוח לאומי

הודעה למעסיקים בדבר שינויים בשיעור הפטור מדמי ביטוח על דמי הבראה

★ סכום הפטור המעודכן החל ב־1 בדצמבר 1985 – 334 שקל חדש לעובד לשנה (במקום 260.10 ש"ח עד 30 בנובמבר 1985).

★ סכום הפטור המעודכן החל ב־1 בפברואר 1986 – 365 שקל חדש לעובד לשנה (במקום 334 ש"ח עד 30 בינואר 1986).

סכומי הפטור המעודכנים יחולו רק על דמי הבראה ששולמו לאחר התאריך העדכון האחרון.

הטוב ביותר
ג'ופי
תוצרת מע. גרמניה
אישור מכון התקנים הישראלי 79 35
03-[illegible]

הודעה ללקוחות

שינויים בשערי ריבית חובה

1. החל מיום חמישי, כ"ח בטבת תשמ"ו, 9.1.86, יופחתו שערי הריבית על יתרות החובה במסגרת המאושרת בח.ח.ד. והם יהיו החל מ־2.5% לחודש, השווה לריבית מתואמת שנתית בשעור של 35%.
2. על הסכומים שמעל למסגרת המאושרת בח.ח.ד. תחול תוספת ריבית חריגה בשעור של 2% לחודש.
3. בחשבונות עו"ש מקבלי משכורת תהיה הריבית כדלהלן:

★ עד ל־200 ש"ח – 2.5% לחודש (35% מתואמת שנתית).

★ מעל 200 ועד 400 ש"ח – 4.5% לחודש (71% מתואמת שנתית).

★ מעל 400 ש"ח – 5.5% לחודש (92% מתואמת שנתית).

הודעה זו והכרושטת בנקס משלות הודעות לקוחות.

פרטים נוספים ניתן לקבל בסניפי הבנק.

בנק הפועלים

הועדה המקומית לתכנון ולבניה בגבעתיים

הודעה על פי סעיף 149 ו־151 לחוק התכנון והבניה תשכ"ה–1965.

גוש 6166 חלקה/ות (34)817 רח' וייצמן 3 גבעתיים. תיק בניה מס' 3267. ניתנת בזה הודעה כי הוגשה לועדה המקומית לבניה בקשה להקמת בית מגורים בן 3 קומות מעל קומת עמודים מפולשת עם הקלה של 6% לגבי שיעור המגורים סה"כ 96%. בהתאם לתכנית התוספת מותר להקים בשטח זה בית מגורים בן 3 קומות מעל קומת עמודים מפולשת עם 90%.

לכל מי שיש התנגדות מאיזו סיבה שהיא לבקשה הנ"ל, יואיל להגישה לועדה תוך המועד של 15 יום מיום הפרסום של הודעה זו, באם לא תתקבל כל התנגדות בתקופה הנ"ל, תובא הבקשה לאישורה של הועדה.

יהודה ברון, יו"ר הועדה המקומית לתכנון ולבניה בגבעתיים

התאריך: ינואר 1986

פר/1099/
פקודת פשיטת הרגל (נוסח חדש), תש"ם־1980
צו כינוס ואסיפה ראשונה
[illegible]

4933/85
פקודת החברות
צו פרוק ואספות ראשונות
שם החברה: שאול מזל בע"מ – בפרוק.
[illegible]

פר/10910/
פקודת פשיטת הרגל (נוסח חדש), תש"ם־1980
צו כינוס והכרזת פשיטת רגל ואסיפה ראשונה
[illegible]

פר/10908/
פקודת פשיטת הרגל (נוסח חדש), תש"ם־1980
צו כינוס והכרזת פשיטת רגל ואסיפה ראשונה שמות החייבים
[illegible]

פר/10912/
פקודת פשיטת הרגל (נוסח חדש), תש"ם־1980
צו כינוס ואסיפה ראשונה
[illegible]

שערי המניות

■ בנקים מסחריים

המניה (י ביטוע חלקי)	השער אתמול	המחזור 1 שח ע"נ	השינוי בנקודות	השינוי באחוזים
א.ד.ב. ש	13250	16.0	-500	-3.6
המסחר 0.1	755	994	+1	+.1
המסחר א 0.5	315	2156	-14	-4.3
בנק ספנות אמב"ב	471	1590	+3	+.6
כללי לא בהסדר	33500	29.0	-1620	-4.6
בנק צפון אמריק 1.	— הפסקת מסחר —			
בנק צפון אמריק 5.	— הפסקת מסחר —			
בנק צפון אמר אופ	— הפסקת מסחר —			
דנות א 1.0	— הפסקת מסחר —			
דנות 5.0	— הפסקת מסחר —			
דנות שה 2	— הפסקת מסחר —			
הבינלאומי 5.0	2350	1011	-75	-3.1
ש.ב.ב. 0.5	2450	4210	-75	-3.0

■ בנקים בהסדר ההצמדה

המניה	השער אתמול	המחזור	נקודות	אחוזים
אידיבי רג 100.0	76140	160	+300	+4
אידיבי ב 100.0	79500	2.8	+500	+.6
אידיבי בב 2.0%	488000	1.0	-500	-1
אגוד 0.1	56500	219		
דיסקונט ב	97400	23.0	+400	+.4
דיסקונט א	97000	168		
דיסקונט שה ב	11490		-60	-.5
הפועלים ש	31200	1222	-350	-1.1
הפועלים ב	31540	9.8	+120	+.4
הפועלים שה 9	14650	15.0	+300	+2.1
הפועלים מבכ	134000	2.9		
המזרחי ש	51400	1760	-150	-.3
המזרחי ב	51200	1012		
כללי א 1.0	133600	5.0	+1600	+1.2
כללי אופ 9	134500			
כללי שה 5	102000			
כללי שה 7	6201	150	-199	-3.1
כלל 100.0	32650	1652	-310	-.9
כלל שה 9	45350	1.0	-500	-1.1
כלל שה 11	12660	95.0	+20	+.2
מימון וסחר 1.0	45840		-100	-.2
מימון וסחר 5.0	22985	11.0	+750	+3.4

■ בנקים למשכנתאות

המניה	השער אתמול	המחזור	נקודות	אחוזים
אדנים 0.1	6067	15.0	+1	
לאומי משכנתאות ש	5390	30.0	+10	+.3
לאומי משכנתאות ב	3500	26.0		
כרמל ש	2890			
כרמל שה 1	2647	5.0	+2	+.1
בנין ב' 5.0	3100	4.3		
פת מסב ש	740	481	-40	-5.1
משכן ב ש	1770	57.0	+3	+.2
טפחות 0.1	3000	116	-120	-3.9
טפחות מסב ש	11500 תב	7.0	-1200	-9.5
טפחות רג ש	11692 תב	50.0	+1065	+10.0
טפחות שה 1	6700	16.0	-20	-.3
טפחות שה 2	3538	135		
יפתח 1.0	550	121	-26	-4.5
יפתח 5.0	300	146		
מירב 1.0	1612	243	-88	-5.2

■ מוסדות מימון ענפיים

המניה	השער אתמול	המחזור	נקודות	אחוזים
שלמן א ש	265	1032	+6	+2.3
הלוואות מסב א	26500			
הלוואות מסב ב	— לא נסחר —			
לאומי תעשיה א ש	3474	77.0	-80	-2.3
פתוח תעשיה מסב	— לא נסחר —			
פת תעש בב ב	— לא נסחר —			
פת תעש בב בג	— לא נסחר —			
פת תעש בב בב	— לא נסחר —			
פת תעש בב ד	— לא נסחר —			
פת תעש בב בד	— לא נסחר —			
מרכז קבלנים 5.0	486	106	+1	+.2
תיירות בב	— לא נסחר —			
כלל ליסינג א 0.1%	4190	60.0	+40	+1.0
כלל ליסינג 0.5ב	1831	30.0	-9	-.5
כלל ליסינג אג"ח	10400	5.0		

■ חברות ביטוח

המניה	השער אתמול	המחזור	נקודות	אחוזים
שאל שה"ם 1.0	— הפסקת מסחר —			
שאל שה"ם אופ 1	— הפסקת מסחר —			
אריס 0.1	2860 תב	506	+260	+10.0
אריס א 0.5	1575	760	+40	+2.6
בטוח משנה 0.1	1035	102		
בטוח משנה 0.5	431 תב	536	-44	-9.1
הדר 1.0	950	27.0		
הדר 5.0	453	1175	-22	-4.6
המגן ש	1945	1151	-5	-.3
המניקס 0.1	1206 תב	2050	-134	-10.0
המניקס 0.5	770	184	-15	-1.9
המשמר-הראל 1.0	4520	7.0	+140	+3.2
המשמר-הראל 5.0	1690	27.0	-60	-3.5
ידידיה 0.1	— הפסקת מסחר —			
ידידיה 0.5	— הפסקת מסחר —			
מנורה 1.0	6052 קו		-310	-5.0
מנורה 5.0	2299	17.0		
סהר 1.0 ב	2400	51.0	+60	+2.6
סקוריטס 0.1	4750	230	+200	+4.4
צור ש	1100 תב	380	-100	-8.5
ציון החזקות 1.0	6700	13.0	-80	-1.2
ציון החזקות 5.0	1360	25.0		

■ מסחר

המניה	השער אתמול	המחזור	נקודות	אחוזים
אינטרגמא 1.0	3000	8.0		
אינטרגמא 5.0	901	1.0	+6	+.7
אינטרגמא אופ 1	441	100	-10	-2.2
מגוף עזרא 1.0	3610	115	-190	-5.0
מגוף עזרא אופ 1	3280	50.0	-170	-4.9
סונה 1.0	— הפסקת מסחר —			
סונה 5.0	— הפסקת מסחר —			
כלל סחר 1.0	1900	739	-60	-2.9
קריסטל 1.0	2650 תב	75.0	-215	-7.5
רשק 0.1	27900	5.5		
רשק 0.5	4620	23.0	+70	+1.5
שופרסל א 2.0	4050	591		
שופרסל ב 10.0	2200	1075	-60	-2.7

■ שרותים

המניה	השער אתמול	המחזור	נקודות	אחוזים
דלק ב ש	3600	1063	-105	-2.0
דרסל 1.0	1800 תב	49.0	-181	-9.1
דרסל 5.0	739		-2	-3
ספנות הפסקה 0.1	8620 קו		-454	-6.0
ספנות הפסקה 0.5%	2970 תב	47.0	-330	-10.0
קידר 0.1	765 תב	250	-85	-10.0
קידר 1.0	194.0	3900	-4.0	-2.0
חברת החשמל 0.1	— הפסקת מסחר —			
מגסר ערוגה 0.1	1742 קו		-92	-6.0
מגסר ערוגה 0.5	590	804	-12	-2.0
קונטרסים 0.1	620	18.0	-30	-4.6
קונטרסים 0.5	314	101	-4	-1.5
קופל 1.0	— הפסקת מסחר —			
קופל אופ 1	— הפסקת מסחר —			

■ מלונות ושרותי תיירות

המניה	השער אתמול	המחזור	נקודות	אחוזים
גלי זהר 1.0	9900	3.2	-75	-.8
גלי זהר 5.0	3500	35.0	-125	-3.5
מלונות דן 1.0	3451	87.0		
מלונות דן 5.0	2006			
חוף השלום 0.1	— הפסקת מסחר —			
כנס 1.0	1770		+20	+1.1
מלונות ירדן 1.0	1900	126		
מלונות יהלום 1	— הפסקת מסחר —			

■ מחשבים ושרותי מחשב

המניה	השער אתמול	המחזור	נקודות	אחוזים
דטה מיכון 1.0	1069 תב	185	-65	-5.7
ד.ק.ל.ה 1.0	5300 תב	10.0	+300	+6.0
יעפא 1.0	2613 קו		-137	-5.0
יעפא אופ 1	2263 קו		-137	-5.7
כלל מחשבים 1.0	3150 קו		+150	+5.0
מ.ל.ל. 1.0	3060	160		
מ.ל.ל. 5.0	2850			
משוב מחשבים 1.0	1620 תב	17.0	+148	+10.0
ניקוב מחשבים 1.	3610	62.0		
ניקוב מחשבים 5.	1644 קו		-86	-5.0
תים מחשבים 1.0	1291	402	+1	+.1
תים מחשב אופ 1	12000	1.0	+200	+1.7

■ נדל"ן בינוי ופיתוח

המניה	השער אתמול	המחזור	נקודות	אחוזים
אבנרים בינוי 1.0	355 תב	1256	-39	-9.9
אבנרים בינוי 5.0	207 תב	1082	-23	-10.0
אזרן מבנים 1.0	499 תב	407	+45	+9.9
אזרן מבנים 5.0	187.0	1101	+7.0	+3.9
אזורים 1.0	2410	751		
אילנן 1.0	990 תב	1151	-110	-10.0
אילנן אופ 1	1030	111	-19	-1.8
אל-רוב 1.0	1850	29.0	-100	-5.1
אל-רוב 5.0	1602			
אמבנים 1.0	717 קו		+34	+5.0
אמבנים אופ 1	534 קו		+51	+10.6
אפריקה 0.1	29900	225	-1500	-4.8
אפריקה 1.0	20300	244	-700	-3.3
אדים 1.0	641	206	+4	+.6
אלרן 0.1	8240	27.0	-340	-4.0
אלרן 0.5	4900			
בן-יקר גת 1.0	2661	5.0		
ברובייץ 1.0	1323			
ברובייץ 5.0	690	30.0		
דנקנר 1.0	2950	20.0	-10	-.3
הדקר 1.0	256 תב	451	-29	-10.2
הדקר 5.0	170.0			
הדקר אופ 1	120.0	130		
ודש 0.1	8506 תב	65.0	+326	+10.0
ודש 0.5	1707 תב	101	+155	+10.0
ה.ג.ב. 0.1	— הפסקת מסחר —			
ה.ג.ב. 0.5	— הפסקת מסחר —			
נכסים ובנין 1.0	3725	1110	-105	-2.7
מב-ים 0.1	5985	35.0	+200	+3.5
מב-ים 0.5	3875	50.0	+150	+4.0
הכשרת הישוב 1.0	24400	245	-1270	-5.0
ישפרו 0.1	1535 תב	204	-90	-5.5
ישראלום 1.0	4050			
ישרס 10.0	5200	73.0	-180	-3.5
מבני תעשיה 1.0	4565 תב	82.0	+415	+10.0
כלל נדלן 0.1	267	3570	+1	+.4
לוסיר 1.0	1395	25.0		
לוסיר 5.0	716 קו		+34	+5.0
מ.ח.ח. 1.0	1300	126	-39	-2.9
מגורי בניה 1.0	254	195	-12	-4.9
מגורי בניה אופ	151.0	500	-12.0	-8.4
מדרל בצון 1.0	1352	33.0		
מישכון 5.0	381	1476	-5	-1.3
מנרב 5.0	325	760	-15	-4.4
מר-לו 1.0	259	392	-12	-4.4
מר-לו אופ 1	2516	1.0	+24	+1.0
לוינשטין 1.0	2172 תב	15.0	-241	-10.0
לוינשטין 5.0	544	1601		
ליפשיץ 1.0	503	90.0	-16	-3.1
ליפשיץ 5.0	225	200		
נאות אביב 0.5	15000	4.0		
נכסי אמרים 1.0	3355	350	-5	-2

■ חקלאות

המניה	השער אתמול	המחזור	נקודות	אחוזים
מטעי הדר 0.1	2367	85.0		
מטעי הדר 0.5	832	105		
מהדרין 0.1	10270 תב	115	-900	-8.1
נכסי הדרים 1.0	1640	825	-40	-2.4
פרי אור 0.5	4600	396		
עץ-הר 5.0	6530 תב	110	-400	-5.8

■ מזון וטבק

המניה	השער אתמול	המחזור	נקודות	אחוזים
אסם 1.0	1051	154	-34	-3.1
אטלנטיק 1.0	— הפסקת מסחר —			
גולדפרוסט 1.0	1769 תב	31.0	-130	-6.9
גולדפרוסט 5.0	360 קו		+17	+5.0
גולדפרוסט אופ 1	75.0 קו		+17.0	+29.3
דובק מב ש	2330	310	-75	-3.1
דובק מב מ	2530	441	-51	-2.1
גלגל 1.0	860		-29	-3.5
גלגל 5.0	397	235	-14	-3.4
פרי-הן 1.0	4301 תב	123	-280	-6.5
פרי-הן 5.0	2349	252		
טמפו בירה 1.0	8445	75.0		
טמפו בירה 5.0	4720 תב	21.0	-400	-7.8
יבנאי 1.0	920	156	-15	-1.6
יבנאי א 5.0	570	26.0	-15	-2.6
מן 1.0	8575 קו		-452	-5.0
מן 5.0	4400	16.0	-198	-4.3
ממרוסט 1.0	5650	130	-130	-2.3
עלית 0.1	9850	38.0	-50	-.5
עסיס ב 0.5	18500 תב	12.0	-2000	-9.8
שלמה אבגל 1.0	1600	50.0		
שמן מסוכל ש	4801	293	+2	+.1

■ טקסטיל והלבשה

המניה	השער אתמול	המחזור	נקודות	אחוזים
ארגמן 1.0	510 תב	600	-55	-9.7
ארגמן אופ א	1693	50.0		
אופיס 1.0	1131	130	-18	-1.6
אופנת ברוך 1.0	965 תב	190	-55	-5.4
אופנת ברוך 5.0	686	396		
אופק 1.0	— הפסקת מסחר —			
אופק אופ 1	— הפסקת מסחר —			
ארגמן רג ש	3720	28.0	+120	+3.3
אתא ב 1.0	— הפסקת מסחר —			
אתא ג 0.1	— הפסקת מסחר —			
דלתא-גליל 1.0	3000	297	-160	-4.9
דלתא-גליל א 3.0	2400	600	-70	-2.8
ספריית מאוחר 1.	— הפסקת מסחר —			
ספריית מאוחר 5.	— הפסקת מסחר —			
ספריית אופ 1	— הפסקת מסחר —			
ריקלבו 1.0	2020	338	-90	-4.3
ריקלבו 5.0	1400	438		
מדינון 1.0	3455	57.0	+5	+.1
ויקת 1.0	4960	197		
ויקת 5.0	3165	280		
פיב-סנג 1.0	— הפסקת מסחר —			
פיב-סנג אופ 1	— הפסקת מסחר —			
יוסטר 1.0	— הפסקת מסחר —			
לודזיה 0.1	1200	14.0	-50	-4.0
לודזיה 0.4	407	350	-8	-1.9
ליגת 1.0	590	2251	-2	-.3
מיט גליק 1.0	448 תב	240	+20	+4.7
מקס 0.1	21600	7.0	-425	-1.9
מקס 0.5	4900 תב	201	+306	+6.7
עיט 1.0	8314	7.0		
עיט 5.0	3810	86.0		
פולגת 1.0	1427 תב	115	+130	+10.0
פולגת א 0.1	7490	311	-210	-2.7
פולגת ב 0.4	4345	606	-95	-2.1
פלימן א 0.5	3115	100	+5	+.2
קיטור 1.0	720 תב	585	-80	-10.0
שלגיה 1.0	8785	1.0	+85	+1.0
תעש רוגדין 1.0	3760	350		

■ מתכת ומוצריה

המניה	השער אתמול	המחזור	נקודות	אחוזים
אקסטל 5.0	1105	152	+25	+2.3
אקסטל אופ 1	871			
אורדן 10.0	12471	59.0	+1	
אורדן 50.0	10700	50.0	+20	+.2
בבלים ש	10160	4.0		
התכף 1.0	5400	27.0	-178	-3.2
התכף 5.0	3100	228	-31	-1.0
קומבאות פז 1.0	674	600	-6	-.9
קומבאות פז 5.0	452 תב	596	-88	-7.8
מרין 1.0	399	170	+3	+.8
מרין אופ א	310	183	+15	+5.1
מתכת טרום 1.0	1652	58.0		
מתכת טרום אופ 1	1000 תב	53.0	-120	-10.7
כבלי ציון 1.0	2079	877	-21	-1.0
כבלי ציון 5.0	666	3234	-13	-1.9
כבלי ציון אופ	645	858	-25	-8.7
קרסל 1.0	— הפסקת מסחר —			
קרסל 5.0	— הפסקת מסחר —			
נחושתן 0.1	8100 תב	55.0	-510	-5.9
נחושתן 0.5	2850	112	-150	-5.0
צמד 3.0	900 תב	70.0	-100	-10.0
פפר פלדה 1.0	3451	28.0		
קינג 1.0	7300			
קינג 5.0	3560			
קליל 1.0	2148 קו			
קליל 5.0	991	41.0	+103	+5.0
שלוות 5.0	1250	50.0	-45	-3.5
תעשיות לכיש 1.0	1040	615	-50	-4.6
תעשיות לכיש 5.0	535	95.0	-14	-2.6

■ אלקטרוניקה ואופטיקה

המניה	השער אתמול	המחזור	נקודות	אחוזים
אלביט 1.0	418000	6.0	-2800	-.7
אלקו 0.1	2950	28.0	-51	-1.7
אלקו 0.25 ש	2873	50.0		
אלקו 0.25 ב	1853	53.0		
אלקטרה 0.1	9715	8.0	-500	-4.9
אלקטרה א 0.5	5920	30.0		
אלרון 5.0	404500	11.0		
אריה 1.0	36450	65.0	+250	+.7
כלל תעש אלקטר	2380	1039	-60	-2.5
ספקטרוניקס 1.0	1551	277	+11	+.7
ספקטרוניקס 5.0	1030	1147	+30	+3.0
פירכמנגר 1.0	1601	192	+4	+.3
פירכמנגר 5.0	691	417	+6	+.9
ציקלון 1.0	3892	31.0	+2	+.1
ציקלון 5.0	2095	39.0	-50	-2.3
קנבסקי אורל 1.	3100	31.0	+80	+2.6
קנבסקי אורל 5.	1440	135	-12	-.8
ת.א.ת. 1.0	2850	160	+49	+1.8
ת.א.ת. 5.0	1020	650	-50	-4.7
ת.א.ת. אופ 1	7571			
תדאה 1.0	3770	19.0	+69	+1.9

■ מוצרי בניה

המניה	השער אתמול	המחזור	נקודות	אחוזים
א.ב. כלל בנין 1.0	3285	309	-25	-.8
אלקול 5.0	4967	18.0	+167	+3.5
אקרשטיין 1.0	800	997	+38	+4.9
אקרשטיין 5.0	750	900	+34	+4.8
בסון חריד 1.0	— לא נסחר —			
בסון חריד 5.0	— לא נסחר —			
בר-כון 1.0	1635 קו		+78	+5.0
בר-כון 5.0	456	200	+12	+2.7
הסוכל 1.0	810	51.0	-40	-4.7
הסוכל 5.0	392	188	-18	-4.4
סרמאקסים 1.0	6190	4.0	-118	-1.8
סרמאקסים 5.0	1266	60.0	+20	+1.6
מ.ל.ט. 1.0	795	14.0		
מ.ל.ט. 5.0	284	76.0	-6	-2.1
מודל השק מוצע	1465	89.0		
פוגנים ולפמן 1	— לא נסחר —			
פוגנים ולפמן 5	— לא נסחר —			

■ מוצרים כימיים, גומי ופלסטיק

המניה	השער אתמול	המחזור	נקודות	אחוזים
אבן 5.0	15010	42.0		
אליאנס ב 200.0	759 תב	462	+38	+5.3
גל תעשיות 1.0	4843	132	-40	-.8
גל תעשיות 5.0	2615	277	-130	-4.7
דקסר 1.0	3060 תב	71.0	+270	+9.7
דשנים 0.1	9630	19.0	-360	-3.6
דשנים 0.5	3340	12.0		
חיפה כימיקל 10.0	809	4489	-21	-2.5
טבע ש	50400	47.0	-550	-1.1
טבע אופ 4	46400	11.0	-250	-.5
ליפסקי 1.0	930	58.0		
ים המלח 0.1	12560	1449	-350	-2.7
מפרכזים 10.0	278	5262	-9	-3.1
מקסימה 1.0	3350			
מקסימה 5.0	1250	58.0		
נקה כימיקל 1.0	3040 קו		-160	-5.0
סנו 1.0	6200	58.0	-200	-3.1
סנו 5.0	2950	58.0	-90	-3.0
קים כימיקל 1.0	4475 תב	18.0	+275	+6.6
ת.ג.ל. 1.0	1596 קו		+76	+5.0
ת.ג.ל. 5.0	750			
תיא 5.0	4690	7.0	-40	-.9
פיטוארים 10.0	6785	19.0	+40	+.6
חוד א 5.0	2700	460		

■ עץ ומוצריו, נייר ודפוס

המניה	השער אתמול	המחזור	נקודות	אחוזים
דפרון 1.0	4202	113	+42	+1.0
דפרון 5.0	1920	3.0	-20	-1.0
ה.ב.ז. 1.0	1730	245		
ה.ב.ז. אופ 1	1539	77.0	-60	-3.8
יעדו 1.0	3401	30.0	+1	
לבידי אשקלון 1.	305	1270		
לבידאשקלון אופ	460	397	-15	-3.2
מלט ב 0.5	17900	13.0	+100	+.6
מפעלי נייר 10.0	124900	33.0	-600	-.5
סקאנטיה 1.0	1216 תב	13.0	-80	-6.2
רים 0.1	2600	25.0		
רים 0.4	1118	100	-30	-2.6
תעל ב 0.2	10600	42.0	-460	-4.2

■ תעשיות שונות

המניה	השער אתמול	המחזור	נקודות	אחוזים
אלוטיה 1.0	3680	25.0	-40	-1.1
אלוטיה 5.0	2020			
אנרין 1.0	1586	114	-83	-5.0
אנרין 5.0	760	69.0		
אנרין אופ א	543 קו		+38	+7.5
המישה יוד 1.0	7450	16.0	-99	-1.3
דיקה 1.0	4281	5.1	+1	
דיקה 5.0	1800 תב	40.0	-180	-9.1
ה.ג.בולק 1.0	5580	8.0	-172	-3.0
ה.ג.בולק 5.0	2517	51.0	+60	+2.4

■ השקעות תעשיה

המניה	השער אתמול	המחזור	נקודות	אחוזים
מרכזית ב 0.1	5170	254	-55	-1.1
סר בכ' 1.0	4300000	2	-	-2.3
כלל תעשיות 1.0	1176	4662	-7	-.6
מאור טכנולוגיה 5.0	406	1684	-15	-3.6
מאור אופ 1	298 תב	1687	-23	-7.2

■ חברות השקעה

המניה	השער אתמול	המחזור	נקודות	אחוזים
אמיק ש	3850	106	-170	-4.2
אידיבי פתוח 2.0	2810	1192	-60	-2.1
אינוקה 0.1	1181 תב	424	-94	-7.4
אינוקה 0.5	581	37.0		
אלגר ש	3500	53.0	-10	-3
אלגר ב	3310	30.0	-100	-2.9
אלרן ש	1760	250	-40	-2.2
אלרן ב	1870	10.0		
אמישר בב' 1.0	28800		-125	-4
אמיק 1.0	640	590	+10	+1.6
אמיק 5.0	585	253	+10	+1.9
בזלת 1.0	1515			
חברה לישראל 1.0	2850	426	-27	-.9
חברה לישראל 5.0	1475	310	-24	-1.6
חלפסון 0.1	57000	1.1	-1900	-3.2
חלפסון ש 1.0	15500	37.0	-500	-3.1
אינסא א 0.5	6650 תב	112	-539	-7.5
מפעלים השק ש	4065	685	-45	-1.1
לאומי השק 0.1	3715	348	-140	-3.6
דיסקונט השק ש	3740	1322	-70	-1.8
כמדור השק ש	7685	33.0	-100	-1.3
כור השק אגח 124	9430		+100	+1.1
חירון 1.0	1900	18.0		
חירון 5.0	347	744	-12	-3.3
יצא ש	7100	31.0	-70	-1.0
ירדן א 0.1	1844	286	+21	+1.2
כלל ישראל 10.0	1970	1255		
כלל ישראל 50.0	1329	855		
לנדק 0.1	6000	16.0		
לנדק 0.5	1960	147		
מסר 0.1	4918	11.0	-250	-4.8
מסר א 0.5	2250 תב	108	-250	-10.0
עוז השק ב 0.1	1858 קו		+60	+6.0
עוז השק ב 0.5	700	85.0		
פז השק ש	17400	97.0	-400	-2.3
פנה א 0.1	5700	95.0	-90	-1.6
פנה 0.5	2635	166		
פרין ב 2.5	1200	524	+10	+.8

■ מחקר ופיתוח

המניה	השער אתמול	המחזור	נקודות	אחוזים
אגבעים מחוממים	1850	218	+35	+1.9
גליל טכנולוגיות	358 תב	7784	-25	-6.5

■ חיפושי נפט

המניה	השער אתמול	המחזור	נקודות	אחוזים
דלק חיפושים 1.0	2435	130		
דלק חיפושים 5.0	783 קו		+37	+5.0
פז חיפושי נפט	10300	58.0	-100	-1.0
סראיל 1.0	1540 תב	22.0	-160	-9.4
סראיל 5.0	538 תב	291	+34	+6.8
יבגאל 5.0	1298	749	+53	+4.3
מ.ג.נ. 1.0	1650	100		
מ.ג.נ. 5.0	738	1724	-4	-.5
סיסמיקה 1.0	— הפסקת מסחר —			
סיסמיקה 5.0	— הפסקת מסחר —			
סיסמיקה אופ 1	— הפסקת מסחר —			
סראיל ב 0.5	2549	131		
צפון אמריק נפט 1.	209	686	+1	+.5
צפון אמריק נפט 5.	154.0	50.0	-6.0	-3.8
צפון אמריקה אופ 25%	360 תב	20.0	-39	-9.8
נפטא ש	890000	1.8	+40000	+4.7

■ מניות הנסחרות במט"ח

המניה	השער
בזית ב	231

שערי אגרות חוב

4% מלוה פיתוח (100% הצמדה)

סדרה	שער	שינוי
פתוח 4001	488540	
פתוח 4002	460000	
פתוח 4003	461440	
פתוח 4004	460000	

אג"ח נסחרות בחו"ל

סדרה	שער	שינוי
הלי"ם 16	105.1	+0.2
הלי"ם 17	101.1	-3
הלי"ם 18	106	
הלי"ם 19	103	-1
הלי"ם 20	101.5	-1
הלי"ם 21	101.8	-3
הלי"ם 22	103	
לאומשכנת 108	88.6	+0.2
לאומשכנת 109	87.5	+1.4
חקלאות 2003	90.1	+0.1
פתוח תעש 20	90.1	+0.1
פתוח בשב 29	101	-0.9
פתוח בשב 75	89	+1
פתוח בשב 77	87.5	+1
הלי"ם 23	91.6	-2
הלי"ם 24	90.4	-2
הלי"ם 25	93.5	-0.3
הלי"ם 26	93.4	+0.4
הלי"ם 27	96.5	+0.8
הלי"ם 28	91.2	-1.8
הלי"ם 29	92.3	-2.9
הלי"ם 30	99.4	-0.4
הלי"ם 31	97.5	+0.5
דיסק השק 108	91.7	-2.8
דיסק השק 112	89.1	-2.2
כלל השק 141	90.2	+2.2
מאיר השק 50	89	-0.6
מירב 26 ש	88.4	+2.5
צים 1 ש	81.5	+0.2
צים 2 ש	79	
תשתית 15 ש	89.2	+2
אלשי אגח 2	92	
אלרון אגח 1	86	-1.3
אינסו אגח 2	89.5	-2.6
אגא אגח 4	הפסקת מסחר	
כ.ל.ת. אגח 1	98	
דשנים אגח 1	87	
הלי"ם המרשה 32	94.9	+0.5
הלי"ם המרשה 33	104.5	+3.1
כיל המכות	96.1	-0.9
כלל המכות א	93	
כלל המכות ב	97.5	-0.1
עוז המכות	85.6	+2
שמים אגח 2	94	
עלית אגח 4	94.6	-0.4
פליגון אגח	84.8	-0.2
פרי פלזה 1	91.1	
צים אגח 3	73.1	+1.1
ריב אגח 1	86.1	
הלי"ם 340 מרי"ב	103.9	-0.1
כיל אגח 4	94.5	+1.5
כיל אגח 9	96.7	+2.6
כיל מר"ב 81	103.6	
כיל לישם 1ב	103.3	-2
כיל פלה 1ג	99	
אמפל ב	83.8	+2.4
צבטאות י ב	99.9	-0.2
יעב ש	89.3	-2.8
יעור 272 ב	98.6	-0.2
כלל ישר 11ש	93.1	
כלל ישר 12ש	93	-0.1
כלל ישר 13ש	91.5	-2.8
כלל ישר 14ש	92.2	+2.7
מב"ב 24 ש	82.1	
מב"ב 25 ש	83.2	-2.6
מב"ב 26 ש	83.3	
מב"ב 28 ש	83.4	+2.4
מב"ב 30 ש	83	-1.1
שמתחשבים 12	100.4	+0.3
שמתחשבים 13	102.3	+0.2
חשמל 14 ש	101.4	-0.6
פיננסים 5	100.7	-0.6
מב"ב 8	101.6	-1
לאומשכנת 112	106500	+500
משיר השק 61	108000	
לפס 2 ש	105500	+1500
מירב 38 ש	103000	
בנפיקים 47 ש	104000	+2000
תשתית 21 ש	104000	+2000
תשתית 22 ש	99910	+2910
תשתית 23 ש	106090	+3090
פנאילכים	הפסקת מסחר	
פנו תדירן	45.1	
כלל הבי פר ג	474.9	
בוסתן קב א ד	316.3	
הבי קב ב פרק	388.9	
הבי קב ג רך	429.9	
סולל בונה א	205.5	
תשים פרי 1	165.1	+0.2
ים הכלה ש	487500	+500
ים הכלה ב	492340	14340
ים הבי 2002	1410409	

3% מלוה בורגה (גליל)

סדרה	שער	שינוי
קבי 201 תשואה 3.18%		
3601	30027	+26
3602	27640	+24
קבי 202 תשואה 3.14%		
3603	25743	+22
3604	23093	+20
קבי 203 תשואה 3.33%		
3605	20898	+18
3606	19682	+17
3607	18275	+16
3608	17288	+13
קבי 204 תשואה הפסקת מסחר		
3609	הפסקת מסחר	
3610	הפסקת מסחר	
3611	הפסקת מסחר	
3612	הפסקת מסחר	
קבי 205 תשואה הפסקת מסחר		
3613	הפסקת מסחר	
3614	הפסקת מסחר	
3615	הפסקת מסחר	
3616	הפסקת מסחר	
קבי 206 תשואה 3.72%		
3617	9966	+103
3618	9448	+99
3619	8680	+92
קבי 207 תשואה 3.74%		
3620	8193	+142
3621	7943	+137
3622	7156	+125
קבי 208 תשואה 4.39%		
3623	6468	-183
3624	6083	-176
קבי 209 תשואה 3.70%		
3625	5778	+105
3626	5340	+98
3627	4948	+92
קבי 210 תשואה 4.03%		
3628	4461	-39
3629	4175	-38
3630	3943	-36
קבי 211 תשואה 3.88%		
3631	3650	+53
3632	3436	+50
3633	3315	+49
קבי 212 תשואה 3.81%		
3634	2930	-20
3635	2768	-20
3636	2664	-19
קבי 213 תשואה 3.90%		
3637	2484	+18
3638	2311	+18
3639	2113	+16
קבי 214 תשואה 4.16%		
3640	1709	+8
3641	1479	+8
קבי 215 תשואה 3.55%		
3642	1379	+32
3643	1195	+28
קבי 216 תשואה 3.90%		
3644	1039	+23
3645	956.7	+21.1

4¼% מלוה מריה (גליל)

סדרה	שער	שינוי
קבי 251 תשואה 4.05%		
3701	839.7	+0.7
קבי 252 תשואה 4.09%		
3702	642.1	+0.5
קבי 253 תשואה 4.04%		
3703 א'	568.6	+16.8
3704	486.9	+14.5
קבי 261 תשואה 4.48%		
3751	248.1	-5.1
קבי 262 תשואה 4.44%		
3752	100.2	-2.7
3753	95.9	-2.6
קבי 271 תשואה 4.45%		
3901	92.7	-1.1
3902	88.2	-1
3103	265500	+500
3104	257500	-4000
3105	245500	
3106	234500	
3107	246000	+4000
קבי 406 תשואה 3.00%		
3108	227398	+1243
קבי 407 תשואה 3.80%		
3109	223127	+194
קבי 408 תשואה 4.00%		
3110	222564	-632
קבי 409 תשואה 3.85%		
3111	217377	+189
קבי 410 תשואה 3.75%		
3112	215028	-525
קבי 411 תשואה 3.70%		
3113	217315	+719
קבי 412 תשואה 4.00%		
3114	209470	+183
קבי 413 תשואה 3.95%		
3115	207688	-427
קבי 414 תשואה 3.90%		
3116	200007	+175
קבי 415 תשואה 3.80%		
3117	259122	-1137
קבי 416 תשואה 3.65%		
3118	201578	+174

7%-8% מלוה פיתוח (80% הצמדה)

סדרה	שער	שינוי
קבי 501 תשואה 3.75%		
3201	172503	+225
קבי 502 תשואה 3.10%		
3202	173445	+148
קבי 503 תשואה 3.30%		
3203	171320	+1010
3204	172006	+1074
קבי 504 תשואה 4.05%		
3205	168806	+521
קבי 505 תשואה 4.00%		
3206	166131	-434
3210	161778	-461
קבי 506 תשואה 3.70%		
3211	158109	+137
3212	155345	+135
קבי 507 תשואה 3.75%		
3213	148940	+129
3214	142999	+124
קבי 551 תשואה 3.85%		
3501	142264	+124
קבי 552 תשואה 4.29%		
3502	139431	+123
3503	124695	+110
3504	121843	+107
3505	118599	+104
קבי 701 תשואה 4.13%		
3521	123095	-369
3524	111846	-372
קבי 702 תשואה 3.94%		
3522	119148	+104
3523	112450	+98
קבי 703 תשואה 4.30%		
3525	108775	-612
3526	108578	-635
3527	106372	-624
3528	103421	-633
קבי 704 תשואה 4.46%		
3529	103236	-536
3530	100821	-524
3531	100460	-542
3532	97516	-527
3533	97342	-545
3534	91640	-517
קבי 705 תשואה 4.28%		
3535	92315	-156
3539	87057	-153
קבי 706 תשואה 4.40%		
3536	91866	-392
3537	91701	-392
3538	86310	-369
3540	86082	-382
3541	83148	-368
3542	83003	-381
3543	78870	-364
קבי 707 תשואה 4.33%		
3544	79244	-117
3546	80788	-107
3547	80498	-107
3548	80354	-107
3550	76244	-105
3551	75766	-105
קבי 708 תשואה 4.31%		
3545	76980	-202
3549	75936	-186
3552	69626	-177
3554	69447	-183
3555	69447	-183
קבי 709 תשואה 4.22%		
3553	69182	+1
3571	59828	-3
קבי 710 תשואה 4.15%		
3556	66424	+254
3558	66320	+257
3559	63930	+249
3560	60497	+240
3561	60227	+239
קבי 711 תשואה 4.27%		
3557	66917	-280
3572	60662	-272
קבי 712 תשואה 4.18%		
3573	60292	-138
3574	55575	-128
3577	55537	-132
3578	51235	-123
קבי 713 תשואה 4.28%		
3575	55101	-39
3576	54854	-40
3579	50567	-39
קבי 714 תשואה 4.36%		
3580	47076	-68
3581	42784	-65
3582	39404	-61
3583	36582	-60
קבי 715 תשואה 4.32%		
3584	34820	+27
3585	34450	+31
3586	31176	+27
3588	31124	+28
קבי 716 תשואה 4.36%		
3587	31274	-241
3591	28470	-225
3592	28419	-224
3593	28342	-225
קבי 717 תשואה 4.16%		
3589	28578	+25
3594	27222	+24
3596	25994	+23
3597	25855	+23
קבי 718 תשואה 4.03%		
3598	28539	+345
3599	27164	+336

5% מלוה פיתוח מריה (ברירה כפול)

סדרה	שער	שינוי
קבי 101 תשואה 3.59%		
2001	120815	+695
2002	120285	+696
קבי 102 תשואה 4.05%		
2003	114667	-330
קבי 103 תשואה 4.06%		
2004	115706	-62
קבי 104 תשואה 4.03%		
2005	108255	-307
2006	108097	-320
2007	105946	-316
קבי 105 תשואה 3.85%		
2008	105136	+92
2012	102866	+90
2015	100154	+88
קבי 106 תשואה 3.69%		
2009	107439	+93
קבי 107 תשואה 3.82%		
2010	106189	+491
2011	104127	+482
2013	104083	+495
2014	101294	+482
קבי 108 תשואה 4.05%		
2016	101876	+89
2018	99169	+87
2021	95865	+84
קבי 109 תשואה 4.05%		
2017	98172	-193
2019	97852	-202
2020	94985	-197
קבי 110 תשואה 3.02%		
2022	91673	+78
קבי 111 תשואה 4.00%		
2023	90479	+312
קבי 112 תשואה 4.12%		
2024	83842	-521
2027	80788	-519
2031	74641	-520
קבי 113 תשואה 3.72%		
2025	85597	+75
2026	85144	+74
קבי 114 תשואה 3.39%		
2028	83183	+868
2030	79109	+839
קבי 115 תשואה 4.09%		
2029	76714	-1422
2033	72862	-1302
2035	66819	-1307
קבי 116 תשואה הפסקת מסחר		
2032	הפסקת מסחר	
2034	הפסקת מסחר	
2036	הפסקת מסחר	
קבי 117 תשואה 4.40%		
2037	62872	-38
2052	53622	-38
קבי 118 תשואה 4.06%		
2038	64276	+1801
2040	61812	+1778
2051	58445	+1720
קבי 119 תשואה 4.40%		
2039	60499	+16
2041	57240	+15
קבי 120 תשואה 2.49%		
2053	56611	+48
קבי א121 תשואה 1.04%		
2054	54328	+43
קבי ב121 תשואה 0.43%		
2056	51441	+40
קבי ג121 תשואה 0.58%		
2058	46645	+36
קבי ד121 תשואה -0.31%		
2060	44545	+33
קבי א122 תשואה 3.60%		
2055	50373	+44
קבי ב122 תשואה 2.10%		
2057	49085	+41
קבי ג122 תשואה 0.84%		
2059	46739	+37
קבי א123 תשואה -0.15%		
2061	34994	+26
קבי ב123 תשואה -0.75%		
2062	32825	+25
קבי 123 תשואה -3.46%		
2063	35320	-1028
פתוח 6001	107501	+1501
פתוח 6002	101750	+2500
פתוח 6003	97500	+1500
פתוח 6004	99700	+2800

ארזון צמוד דולר ריבית כפושה

סדרה	שער	שינוי
קבי 601 תשואה 7.40%		
ארזון 2501	154.3	+0.6
ארזון 2502	151.7	+0.7
ארזון 2503	146.8	+0.6
קבי 602 תשואה 7.15%		
ארזון 2504	146.6	+0.6
ארזון 2505	140.9	+0.5
קבי 603 תשואה 7.50%		
ארזון 2506	135.5	-0.1
ארזון 2507	130.8	
קבי 604 תשואה 4.18%		
ארזון 2508	102	-4.4

רבון צמוד דולר ריבית כפושה

סדרה	שער	שינוי
קבי 901 תשואה 7.60%		
רבון 7001	234.7	-1.3
רבון 7002	228.3	-1.2
קבי 902 תשואה 7.60%		
רבון 7003	216.8	-0.9
רבון 7004	207.4	-0.8
קבי 903 תשואה 7.55%		
רבון 7005	194.1	-1.3
קבי 904 תשואה 7.40%		
רבון 7006	184	+2.4
קבי 905 תשואה 7.70%		
רבון 7007	169.8	-0.1
רבון 7008	161.3	-0.2
קבי 906 תשואה 7.35%		
רבון 7009	158.2	+1.3
קבי 907 תשואה 7.70%		
רבון 7010	147.2	-0.1
קבי 908 תשואה 7.70%		
רבון 7011	139.2	-0.8
רבון 7012	134.3	-0.8
קבי 909 תשואה 7.73%		
רבון 7013	126.7	-0.1
קבי 910 תשואה 7.61%		
רבון 7014	110.8	-0.2
קבי 911 תשואה 7.88%		
רבון 7015	94.2	

גלבוע ריבית כשופה

סדרה	שער	שינוי
קבי 801 תשואה 2.00%		
גלבוע 6101	12348	+175
קבי 802 תשואה 2.48%		
גלבוע 6102	7357	+11
קבי 803 תשואה 2.60%		
גלבוע 6103	6561	+10
קבי 804 תשואה 3.63%		
גלבוע 6104	6061	-9
גלבוע 6105	5736	-8
קבי 805 תשואה 2.60%		
גלבוע 6106	5579	-8
גלבוע 6107	5347	-3
קבי 806 תשואה 2.79%		
גלבוע 6108	3831	-2
גלבוע 6109	3646	-2
גלבוע 6110	3609	-5
קבי 807 תשואה 2.59%		
גלבוע 6111	3056	-4
גלבוע 6112	2964	-4
קבי 808 תשואה 2.80%		
גלבוע 6113	1989	-3
קבי 821 תשואה 3.37%		
גלבוע 6151	782.5	-10.1
גלבוע 6152	749.9	-9.7
קבי 822 תשואה 3.46%		
גלבוע 6153	647.1	-3.5
גלבוע 6154	635.6	-3.4
קבי 823 תשואה 2.75%		
גלבוע 6155	438.5	+4.6
קבי 824 תשואה 3.40%		
גלבוע 6156	337.2	-4.8
קבי 825 תשואה 3.45%		
גלבוע 6157	249.7	-0.3
גלבוע 6158	237.2	-0.3
קבי 826 תשואה 3.90%		
גלבוע 6159	198.9	-5.5
קבי 827 תשואה 3.45%		
גלבוע 6160	187.5	-0.2
גלבוע 6161	181.3	-0.1
קבי 828 תשואה 3.06%		
גלבוע 6162	171.1	+4.7
קבי 829 תשואה 3.40%		
גלבוע 6163	154.1	-2
גלבוע 6164	148.2	-2
קבי 830 תשואה 3.04%		
גלבוע 6165	143.4	+3.9
קבי 831 תשואה 3.48%		
גלבוע 6166	130.9	-0.1
גלבוע 6167	127.9	-0.2
גלבוע 6168	125.9	-0.1
קבי 832 תשואה 3.20%		
גלבוע 6169	121.3	+0.3
קבי 833 תשואה 3.17%		
גלבוע 6170	114.5	+3.1
קבי 834 תשואה 2.71%		
גלבוע 6171	85.4	-0.9

שערי קרנות נאמנות

ליום 8.1.86

הקרן	מחיר יחידה	מחיר פדיון
אב	3326.68	3371.98
אבוקה	21486.75	21701.29
אביבי	23643.83	23868.48
אגוד	1077.42	1099.03
אדיר	1150.75	1173.61
אדום	1210.01	1233.74
אופיר	1380.96	1408.85
אור	394.77	403.30
אורין	319.17	325.86
אור-לי	17917.23	18128.65
אורן	8226.45	8391.54
איל	2648.93	2701.56
אילת	3490.88	3567.27
אירוס	3724.20	3807.08
איתן	1034.55	1056.34
אלון	7416.19	7637.56
אלמוג	2736.09	2790.58
ארז	501.01	510.90
ארן	105.66	107.99
אשל	481.64	491.29
אתרוג	1035.38	1045.69
בודלה	1342.93	1369.03
ברוש	5025.98	5126.68
ברק	5125.57	5233.97
ברקת	704.99	711.92
בשם	970.75	990.20
גבע	755.97	767.40
גדרון	7551.30	7700.28
גיא	6832.16	6934.94
גיל	1781.77	1816.42
גלית	468.67	474.40
גלובון	1367.17	1380.79
גלבוע	3092.37	3154.27
גלגל	1105.37	1128.81
גפן	1127.40	1150.02
דוכן	203.10	207.18
דליה	304.28	310.39
דן	-	-
דנית	-	-
דרור	2913.58	2971.89
דקל	3278.09	3343.81
הדס	23553.06	23779.48
הדר	347.07	354.03
הגבית	1990.40	2038.66
הגור	14307.21	14522.52
הוד	13643.43	13848.73
הוף	2685.79	2739.14
חוחית	121.25	123.96
חבצלת	100.05	100.58
חלמיש	531.46	536.76
חמם	1067.17	1092.63
טל	3110.64	3154.26
יסעל	3948.69	4026.52
יהלום	1169.59	1193.34
ימית	27181.98	27427.13
יערה	988.40	1010.36
כנען	3349.10	3414.02
כרמל	113.70	115.94
כליל	334.26	340.97
כלנית	581.38	587.72
כספית	106.63	108.82
כרמי	789.78	805.42
לוטם	2864.06	2920.04
לשמיץ	83734.10	85419.70
לפיד	7294.55	7438.33
לשם	1333.70	1360.85
לשם	704.03	710.89
מאור	31820.29	32137.84
מבטח	858.78	876.27
מבטח	2494.70	2518.50
מגד	188.16	190.94
מגן	2224.10	2244.70
מגל	1078.76	1099.59
מור	873.84	886.35
מורן	533.89	538.93
מזל	21363.57	21955.60
מיטר	671.35	685.54
מנוף	2397.80	2445.00
מעין	623.25	635.68
מפרש	730.34	737.24
מרגלית	796.85	812.55
מרום	847.65	864.30
נגה	18498.49	18777.01
נמיר	453.18	457.93
נטע	297.92	304.04
נילי	2796.88	2838.69
נסיכי	315.32	321.65
נעמה	110.73	112.91
סהר	728.47	735.62
סגולה	3488.16	3505.51
סער	3801.49	3813.04
ספיר	524.13	526.75
עדיף	7005.28	7137.13
עדינה	1339.47	1352.47
עידן	4982.73	5053.19
עמבר	1131.32	1157.09
ענבי	1874.99	1891.24
עפרוני	959.55	981.19
ערמון	301.73	307.82
פזו	1041.56	1062.09
פנר	1034.96	1040.20
פנינה	1155.53	1178.72
צאליר	751.62	768.10
צבעוני	5306.05	5380.22
צברה	1364.90	1391.70
צלע	1440.23	1447.50
רותם	14805.92	14930.25
רקפת	342.11	348.98
רשף	4166.14	4255.40
שבים	3401.63	3469.17
שדות	773.31	781.66
שירה	25636.60	26137.24
שמיר	60662.55	61886.16
שובל	428.31	434.60
שושן	13476.98	13815.01
שקד	624.46	637.52
תאנה	1559.03	1574.34
תבור	686.58	696.64
תדהר	4711.20	4734.84
תהילה	99.40	101.42
תירוש	367.48	371.89
תמר	993.58	1013.72
תפוח	983.76	991.30
תרשיש	1171.07	1193.87
תשרי	336.56	341.58

* קרן סגורה
** בלי יחידות
*** בלי עמלת הפצה

חליפין
קרן נאמנות חדשה, נזילה, גם לטווח הקצר המבוססת בעיקר על אג"ח
בנק לאומי

אשנב לבורסה
נמשכו ההיצע ירידות השערים
הודעה ללקוחות
שינויים בשעורי ריבית חם
בנק הפועלים

صكا من الاهل

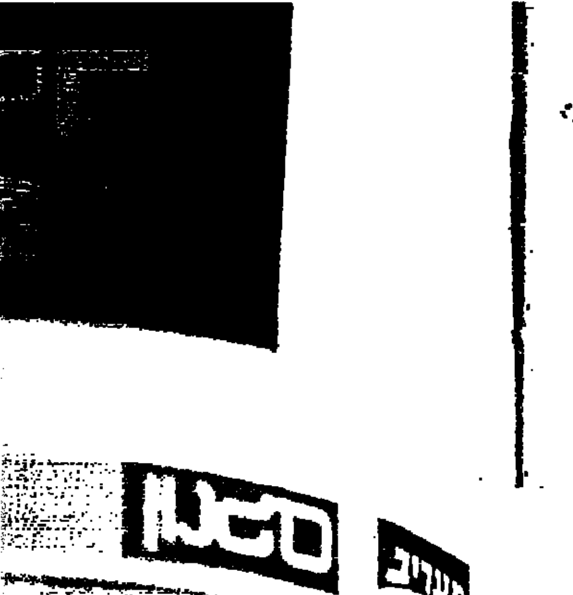

هكذا من الأصل

אמש בטלויזיה

תצפית: שרברבת בלב

הטלוויזיה הפכה בהדרגה לאשנב הלאומי, דרכו אנו בוחנים את המציאות ולומדים להכיר את סביבתנו. אחת התכניות הטובות והמאלפות ביותר הינה "תצפית" שעורכיה ומגישיה יודעים לשלב את המחכים עם המהנה ומסייעים לנו לעקוב אחר חידושים במדע ובטכנולוגיה.

הקוץ שבאליה הוא שהטלוויזיה פונה למכנה המשותף הרחב ביותר, ובשעות הצפיה ה"כבדות", שבהן משודרת "תצפית", נמנים עם הצופים גם הילדים, הזרכים ל"התבגרות מוקדמת" באמצעות המרקע הקסן.

היכולת לשלוט בתפוצת המידע ולהביאו לידיעת הילדים בהדרגה אפיינה את עידן הספר, אך נעלמה משהתבססה הטלוויזיה ככלי מרכזי לבידור ומידע. מוות, מין ומחלות מסוימות, שהיו בבחינת טאבו לדיון בחברת ילדים, הפכו למצרך קל להשגה לדרדקים, שלא תמיד מסוגלים לעכלו ברמת המשטה בוגרת.

הבעיה היא שההורים והמחנכים אינם מודעים דיים לסכנה שבהתבגרות המוקדמת שכופה הטלוויזיה על הילדים.

יריב בן אליעזר

גברי הוליווד

משה דור

מחר בערב נראה על מירקע הטלוויזיה את "יום הארבה", סרטו של הבמאי הבריטי ג'ון שלזינגר, בהשתתפות קארן בלק, דונאלד סאתרלנד וברג'ס מרדית. הסרט מבוסס על הנובלה הידועה – והטובה ביותר – של הסופר האמריקני נתנאל וסט, ולמי שמעוניין: אפשר לקרוא אותה בתרגום לעברית, בהוצאת זמורה־ביתן.

נתנאל וסט לא נולד, בשנת 1903 בעיר ניו־יורק, בשם זה. השם המקורי של אדם מוכשר זה, שנהרג בתאונת דרכים בגיל 37, היה נתן וינשטיין, בן למשפחה יהודית שנשא את נפשו להיות סופר. ב־1924 סיים את תוקלימודיו באוניברסיטת בראון, יצא לפאריס ועשה שם שנתיים בחוגי הסופרים והאמנים האמריקניים ש"גלו" לאירופה לאחר מלחמת־העולם הראשונה. כשחזר לעיר־מולדתו החל כותב את הסיפורת המרה, המאקאברית, שמשכה רק תשומת־לב מצד מצומצם בחייו, אבל זכתה להכרה נרחבת מצד הביקורת לאחר מותו.

יצירותיו הראשונות של וינשטיין־ווסט שראו אור היו "חיי החלום של באלזו סנל" (1931), פאנטאסיה שאינה מקפידה על לשון נקייה בהידרשה לשחיתות אנוש, ו"גברת לב־בודד" (1933), סאטירה עצובה ומרה על עתונאי שנלכד בקורי חייהם של הכותבים לטור שהוא־"האהבה שלו (תורגם לעברית ויצא בהוצאת זמורה־ביתן). ב־1934 פורסמה הנובלה "מיליון בלי חוכמות", פאנטאסיה לגלגנית, המכילה התקפה פראית על נושא ההטפה הצדקנית לעבוד קשה ולעשות עושר. בינתיים עבר "נתנאל ווסט" לכתיבת תסריטים בהוליווד ושם חדר למעמקי הפסיכולוגיה של עיר־הסרטים, הנוצצת כלפי חוץ והמסואבת כלפי פנים. החיים בהוליווד הובילו לכתיבת הרומאן המשמעותי ביותר שלו, "יום הארבה" (1939), תיאור גרוטסקי, בסגנון סוריאליסטי, של חיי הברך המזויפים ההריגים והפאתולוגיים המאכלסים אותו.

נתנאל ווסט – או נתן וינשטיין, כרצונכם – היה גיסו של ההומוריסטן הידוע ס.ג'. פרלמן ונשוי לאיילין מקקני, גיבורת המחזה המפורסם "אחותי איילין" של רות מקקני.

"אנחנו על מפת התיאטרון העולמי"

טלילה בן־זכאי

חברי משלחת מנהלי התיאטרונים לברה"מ חזרה בתצות ליל ג' לישראל בתום מסע מרתק בן 16 יום בבקר־שם, מוסקבה, לנינגרד וריגה. הם צפו ב־20 הצגות, שני מופעי בלט ("בולשוי" במוסקבה, ו"קירוב" בלנינגרד) ושפע של הזרות.

"מבחינת המפגש המקצועי, היה הסיור מושלם", מספר מר נעם סמל, מנכ"ל התיאטרון העירוני חיפה. "המארחים הרוסים תיכננו לנו ביקור בשבע הצגות, אבל אנחנו החלטנו לנצל כל זמן פנוי ויצאנו ביוזמתנו לבקר בתיאטרונים נוספים, הן מאחורי הקלעים ובחזרות, והן בהצגות. כך, למשל, ניגשנו בערב לתיאטרון 'גורקי' בלנינגרד, בו הועלה אותו ערב 'סיפורו של סוס' (הם עובדים בשיטה רפרטוארית לפיה כל הצגה עולה בערך פעם אחת בחודש בלבד). בתוך השתרך תור של אולי אלף איש שהמתינו לכרטיסים. ניגשנו למנהל התורן, הצגנו את עצמנו, והראינו לו את התכניה של ההצגה שהועלתה בשעתו בחיפה. הוא נענה לבקשתנו והכניס אותנו לאולם, למרות שכבר לא נותרו מקומות ישיבה. אבל זה לא היה חשוב, העיקר שהצלחנו לצפות במשחקו של גדול שחקני ברה"מ – לאבדיף".

גולת הכותרת של הביקור, לבד מפגשים מרגשים עם סופרים (ייבטושנקו), אמנים וכמובן יהודים – בתוך ומחוץ לתיאטרון – מצביע מר סמל על הישגים ממשיים: הזמנת משלחת גומלין של מנהלים ובמאים בכירים לישראל; החלטה לבדיקה משותפת של נושא זכויות היוצרים בשתי המדינות והבטחה לשלוח בקביעות ארצה מחזות מן הרפרטואר, אם בתרגום לאנגלית או במקור הרוסי.

בדרך אל ומרוסיה שהו חברי המשלחת גם ברומניה. בביתו של שגריר ישראל, מר יוסף גובריץ, סוכם בין גרליה בסר ונעם סמל, לבין מנהלי תיאטרון "בולנדרה" העירוני, על חילופי הצגות. כך נקבע שתיאטרון חיפה יביא לבוקרשט את "גטו" לסבול ועוד הצגה שתיקבע בהמשך. בתמורה יעלה התיאטרון הרומני שתי הצגות בחיפה. ההסכם כפוף עדיין לאישור של מיניסטריון התרבות ומשרד החוץ הרומני.

"אם היינו זקוקים להוכחה למדינתנו שלנו של יצוא הצגות שלנו לחו"ל", מסכם מר סמל, "קיבלנו אותם בביקור זה. מסתבר שלא רק הרומנים, אלא גם הרוסים צפו בהצגת 'גטו' בגרמניה, והיא על כן כיום ההצגה הישראלית המרובבת ביותר באירופה, ולצידה 'נפש יהודי'. לאט לאט, כך מתברר, אנו מוצאים את מקומנו על מפת התיאטרון העולמי".

ג'ק ברוס על חוף ימה של תל־אביב: לא מתגעגע ל"קצפת" (צילום: שמואל רחמני)

ג'ק ברוס מזמין למסיבה

יוסי חרסונסקי

ג'ק ברוס בישראל. הוא מוזמן למועדון "ליקוויד קלאב" התרש את שרותי "הקצפת" למסיבת נוסטלגיה ואת חובבי הרוק הצעירים לקרום מוזרה בריתם ג'י בלוז ובהוקנרול.

ברוס הגיע אלינו מגרמניה עם אשתו ושתי בנותיו ועם אותו הרכב שליווה אותו לפני שנתיים ב"ליקוויד", פרט למתופף מארק נאוסיף שהוחלף בברוס גרי. אגדת־רוק לשעבר, "סופרגרופניק" של סוף שנות ה־60, שהתמסר והתברגן. מתגורר בבית שלוש קומות על גבול גרמניה־צרפת, נשוי לאשה גרמניה, יוצר הרבה מוסיקה חדשה ומקורית במרתף ביתו, מזמין את אריק קלפטון וצ'ארלי ווטס ועוד חברים טובים להקלטות אלבום חדש.

מנגן אופרת־ג'ז של קרלה בליי בניו־יורק עם ביג־באנד 32 נגנים, משתף פעולה עם הפילהרמונית של מינכן ומגיח מדי פעם להופעות במועדוני אירופה עם גיטריסט מצויין בקלם קלמסון, שחזר עכשו מהופעות עם רוג'ר דאלטרי, כדי לשחזר משהו מימי "הקצפת" הסוערים.

ברוס יופיע ב"ליקוויד קלאב" בהופעת בכורה ביום ב' הקרוב. כבר נמכרו מאות כרטיסים, והאמרגנים החליטו להוסיף הופעה למוחרת (ג', 14.1). למופע ב"בנייני האומה" בירושלים – המכירה עדיין צולעת. ג'ק ברוס נראה כאיש משפחה למופת, בכלל לא מתגעגע לימי "הקצפת" ("המופרעים", לדבריו) ומופתע מהמשך ה"תחייה" שלו בישראל ומהתבואים הטובים שמצא כאן המאפשרים מופע רוק מקצועי עד הסוף.

המירדף אחרי פראנקי

אילנה באום

לכבוד שידור תוכנית רדיו על פראנק סינטרה, ניהלו עמליה רהן ופיני עידן מגלי צה"ל מירדף טלפוני בעקבותיו של הזמר כדי להקליט מפיו ברכה למאזיני התחנה הצבאית.

מדי קלק, שהוא ידידו האישי של סינטרה, מסר לאנשי גל"צ את מספר הטלפון, אולם לא היה בכך די: פראנקי נמצא בימים אלה בחופשת חג מולד ורק האמרגנית האישית שלו יכולה לאתרו. לאחר סידרה של ברורים ושיגור מברק ויהי מגל"צ לאמרגנית (שיזכיה כי אכן מדובר בתחנת שדור ולא במטרידים) הבטיחה האמרגנית כי תקליט ברכה מפיו של פראנקי. סוכם, כי נציג של גל"צ יקח את הקסטה המוקלטת ממקום מפגש בניו־יורק. רהן ועידן מקווים עדיין כי הברכה תגיע לידיהם עד למוצאי שבת בשש – מועד שידור הפרק הראשון בסדרה "שנות חיינו היפות" (על שם להיטו המפורסם) בן 6 פרקים.

עוד לגל"צ בהפקת התוכנית שמי משיח, מעריץ של סינטרה, המרכז ארכיון פרטי מיצירותיו של פראנקי – כולל הקלטות לבנות וקטעים נדירים.

שקופיות ממוחשבות בליקוויד

אבי מורגנשטרן

מועדון ליקוויד מרחיב את הפתח הצר של מוסיקת הרוק הלוקלית. בעלי המועדון נותנים אפשרות ביטוי גם לאמנות אחרת, לא כל כך קונבנציונלית ופופולארית.

את האפשרות מנצלים שני אמנים, אלי לפיד ומיכה ריס. הראשון עוסק באמנות הדפסים, השני יוצר בעזרת "מחשב אמנותי". ריס כבר הציג מיצירותיו לפני שנתיים, בקולנוע דן. שם פגש אותו לפיד. השניים החלו לעבוד יחד ועכשיו יש חשיפה משותפת ראשונה. ריס מתגורר כיום בניו־יורק. מלבד התעסקות במחשבים הוא מצלם עבור עיתון ניו־יורקי. לאחרונה צילם את מפיונג. יאיר עבר מדפסים אמנותיים להדפסים על חולצות ובגדים.

הערב יוקרנו ב"ליקוויד" שקופיות בעזרת מדפסת שמחובר למצלמה, בליווי מוסיקה מתאימה. אירוע חד־פעמי. ריס מגיע במיוחד, אחר כך הוא שב לשודרה החמישית.

מה קורה

מוטי קירשנבאום חוזר לטלוויזיה

מוטי קירשנבאום חוזר לטלוויזיה לעבוד בחצי משרה. הוא יערוך כתבות ליומן השבוע.

כתבתו הראשונה, שתשודר ביום שישי הקרוב, עוסקת בציד צבאים. מנהלת רשות השידור פנו לקירשנבאום בהצעה כי יכתוב גם סאטירה לטלוויזיה.

הערב מפגש שוחרי מוזיאון תל־אביב

הערב בשעה שמונה ושלושים, ייערך המפגש השנתי הראשון של חוג שוחרי מוזיאון תל אביב. בערב "דיקסי עד מודרני" עם תזמורת הצוילת של תל־אביב וקבלת פנים חגיגית שתכלול קייטרינג של מייקל פמרן, שהוא אחד מהתורמים של המוזיאון.

אגודת השוחרים קיימת שנתיים. 500 חבריה תורמים 180 ש"ח ומקבלים כניסה חינם להם ולאורחיהם למוזיאון, הזמנות לפתיחות מוקדמות של תערוכות וכן אירועים מיוחדים לאגודת השוחרים. כל המעוניין להצטרף לאגודת השוחרים מוזמן להגיע הערב למוזיאון. (ורדה הלמר)

פסטיבל עכו יורד לנגב

הצגות מפסטיבל עכו יורדות להתארח בסוף שבוע זה בישובי הנגב.

הן יציגו בפניהם את "מיתה חודה" ברבינים, "שמפרות" במשאבי שדה, "סטור על הסוסים שלך" בשדה בוקר, "סיסיליה, כריסטינה, קורנליה וכל השאר" ברתמים, "לשרנות" בטללים ו"תחילת קיץ 70" במדרשת שדה בוקר. (ורדה הלמר)

אולפני שידור בקרית־שמונה

יום לאחר שמתה פרוספר אזרן, ראש עיריית קרית שמונה בשביתת מחאה מול משרד ראש הממשלה בירושלים, קיבל את אחת הבשורות הטובות ששמע לאחרונה: הודעת "קול ישראל" זיוה לוין, הביאה לפרוספר שדר ממנהל הרדיו גדעון לב־ארי לאחר הזדהות עם תושבי הצפון החלום להקים אולפני שידור בקרית שמונה ובמטולה ולשדר משם. אזרן הנרגש אמר ללוין כי הוא מקווה שבעקבות הרדיו – יגיעו אליו גם השרים.

בימים שני שלישי ורביעי (ה־13־16 לחודש) יגיעו צוותי שידור של "קול ישראל" לצפון הארץ וישדרו משם את "כל צבעי הרשת", "בחצי היום", תוכנית לנוער ושידורים מיוחדים בהנחיית אבי אתגר והשתתפות אמנים. מכוניות שידור יסיירו לאורך כבישי הצפון וידווחו מדי יום על המרחש לאורך הגבול עם לבנון.

חיי ברנר – בחאן

תיאטרון החאן החל בימים אלה בחזרות להפקה חדשה בשם "עלילות יוסף חיים ברנר" (שם זמני), המעלה את תולדות חייו של יוסף ברנר מגיל חמש ועד מותו.

כתב את המחזה דני הורוביץ, מוסיקה יוסי מר חיים. לכבוד הפקה זו והתם תיאטרון החאן חוזה עבודה לחצי שנה עם ארבעה שחקנים חדשים שאינם מצוות השחקנים הקבוע של החאן. בשלב זה לא נקבעה עדיין חלוקת התפקידים – אולם דבר אחד ברור: זה עתיד להיות מחזה ארוך המתמשך קרוב לשלוש שעות. זמן משוער להעלאת ההצגה – מחצית השניה של חודש מרס.

אילנה באום

ערפדי החלל ("תל־אביב", ת"א)

מדע בדיוני. אסטרונאוטים שמשייטים בחלל מגלים שלושה יצורים מחלל החיצון, אשה ושני גברים, המוקפאים במעין קפסאות זכוכית. הם מביאים אותם לכדור הארץ, ומדענים במרכז החלל האירופי מנסים להחיותם. האשה חוזרת לחיים, נמלטת מהמרכז וזורה באנשים מוות מבעית. לתרון אוחזת הפחד מוכרות כאזור חירום סגור עד למציאתה וחיסולה של ערפדית החלל המשתוללת. הסרט, מבוסס על רב־מכר מאת קולין וילסון, עשיר באפקטים מסמרי שיער. ביים טובי הופר ("פולטרגייסט").

מטרה ("לב" תל אביב)

מתח. וולטר לויד (השחקן ג'ין הקמן הזכור מהסרט הבלתי נשכח "הקשר הצרפתי" שזיכה אותו באוסקר) חי באושר ובעושר עם אשתו דינה (השחקנית ג'יל האנייקט) ובנו כריס (הכוכב העולה מאט דילון מ"ראסטי ג'יימס"). יום אחד, בדרכה לטיול לפריז, נחטפת האשה, ולויד – יחד עם בנו – יוצא למירדף באירופה לגילוי החוטפים. מתברר כי ללויד, שהיה סוכן הסי־איי־אי, עדיין נשארו אויבים מהעבר שרוצים במותו. בינתיים מתפתחת מערכת יחסים מיוחדת בין האב לבן. ביים ארתור פן ("בוני וקלייד").

להב משונן ("סטודיו" תל אביב)

מתח ומיסתורין. אשת חברה עשירה ויפהפיה נרצחת באכזריות בסכין ור. בעלה יפה התואר (השחקן ג'ף בריג'ס, "איש הכוכבים") מואשם ברצח. עורכת דין מבריקה (השחקנית גלן קלוז מהסרט "החברים של אלכס") מאמינה שהוא חף מפשע ויוצאת להגן עליו, כשהיא מתמודדת בכישרון בלתי רגיל בתובע המחוזי (השחקן פיטר קיוטה). העניינים מתפתחים בסיפור בלשי ומתגלות עובדות מרעישות הקשורות בפרשת הרצח. גם מקומה של הרומנטיקה לא נפקד, לאחר שעורכת הדין מתאהבת בקליינט שלה. הסוף כמובן מפתיע. ביים ריצ'רד מרקנד, ("חזרת הג'דיי"), והלחין ג'ון ברי ("תיק איפקרס").

קומנדו ("מוגרבי" תל אביב)

פעולה. הוא מגיע לאחר שכיסח את מסכי ארצות הברית: קולנול ג'ון מטריקס (השחקן האימתני ארנולד שוורצנגר מהסרט "שליחות קטלנית") יוצא לפעולה עקובה מדם בעקבות חוטפי בתו הקטנה. קולנול מטריקס הוא יחידת לוחמה בפני עצמה, שאיש לא יכול לעמוד בפניה. הוא אינו בוחל בשום אמצעים להציל את בתו. ביים מרק לסטר.

איקי שובל

איגוד האמרגנים והמפיקים בישראל — לוח מופעים

10.1 רמת גן אודרע "בין יגיל עבר ושב"	22.00
10.1 חדרה חוף "ערב חד פעמי משותף"	22.00
10.1 טבעון מתנ"ס "בצחוק ובדמע יהודה נפלה"	22.00
10.1 תל אביב נוה צדק "יוסי בנאי אם נדע לאהוב"	22.00
10.1 באר שבע "קרן" "יהודה פוליקר עיניים שלי"	22.00
10.1 חולון ריגה "יגאל בשן כמו צועני"	22.00
10.1 חיפה שביט "איך להיות אמא יהודיה"	22.00
10.1 גבעתיים שביט "אב רווה תעשה לי טובה"	22.00
10.1 תל אביב צוותא "חנן יובל דור"	22.00
10.1 יפו החוויה הישראלית "מסמיס סלים והזמורת הסיילת"	22.00
10.1 תל אביב צוותא "פאמדובלה"	21.30
10.1 חולון מופת "שלושת השמוליקים נשים קטנות"	22.00
10.1 קרית חיים בית העם "בחול הלבן בצבעים"	22.00
10.1 כרמיאל היכל התרבות יהודה ברקן "בטן על בטן"	22.30
10.1 ראשון לציון צוותא "יהודית רביץ דרך המשי"	22.00
11.1 שדה בוקר "קיץ 78"	20.30
11.1 טלליות "לשונות"	20.30
11.1 ירושלים פרגוד "עודד האומני על החיים ועל המוות"	21.00
11.1 תל אביב שחף "אברות נילס הולגרסון"	11.30 בבוקר
12.1 תל אביב בית החייל "יהודם גאון אמצע הדרך"	21.00
17.1 אילת מופת "פרידה הרפאי לשיר בזאטוון"	20.30

בשבתות וחגים בתל אביב גני התערוכה לונה פארק עיר השעשועים מ־10.30 בבוקר ועד הערב.

בהגרלת "מועדון הצרכנים" שנערכה ב־1.1.86
זכה מר אורי קשי בפרס הראשון
מחיצה דקורטיבית
מתנת "קל־דלת" מבתים

בתמונה מר קשי מקבל את הפרס ממר דוד עוז מנהל "קל־דלת" בנוכחות הגברת אלמליח – מנהלת "מועדון הצרכנים"

מועדון מנויי מעריב
ספארי בקניה

ספארי לחדלים מלהבב של 9 או 16 יום בתוספת ★ ביצוע הדרכה: "מאות הכבר" ★ היציאה: 23.1; 6.3; 17.4 (מסמ)

● פרטים: "מועדון מנויי מעריב", מעריב, כל המשרדים.

קרא מחר ב"דבר" וב"דבר השבוע":

- התחקיר: משק צונח או משק צומח – דרור שרביט, סדי פרויס, חיים ביאור, צבי זרחיה, משה גבע
- עמרם מצנע, גם הוא באלופים – סלי זלינגר
- הדיקטרקטור, רייגן מול קדאפי – אמנר אורן, וואשינגטון
- אנטישמיות, המחצית השניה של המאה ה־20 – שלמה שפיר
- תרוה הרעה של מועמר, פרופיל – דן אבידן
- יבוש החולה, חלוציות או טעות – ישראל לנדרס
- אריאל, חלום ללא כיוון – אוריאל בן־עמי
- אגם מים רבים, אמנות או גימיק – מירי פז

קרא את מדוריהם של: חיים גורי, חגי אשד, יורם פרי, יצחק טישלר, שלמה שבא, אהוד מנור, קובי לורנצ, יעל אדמוני, אבי קורן, אבירמה גולן, צבי אילן, נתן רועי.

קחי ביומט. עכשיו.

ביומט — אבקת איכות לפעולה מושלמת. בעלת כושר ניקוי מעולה, חסכונית ומוענת לך יותר כביסות. היא מכבסת גם במים מושרים והוסכת חשמל.

שי לקוראות מעריב

מידי שבוע יוגרלו בין קוראות מעריב 5 אריזות ביומט באריזת מזווה — 3 ק"ג. השלימי את הסיסמה, מלאי את הפרטים ושלחי לת.ד. 861 חיפה 31008 עבור ביומט.

קחי ______ עכשיו.
שם מלא ______
כתובת ______
טלפון ______

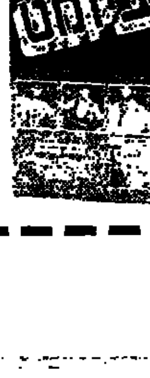

מעריב

טיסות מוזלות ... מוצעות בפסח ...

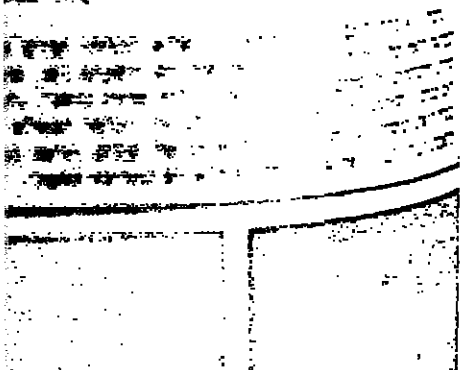

נשות השנה המגזין האמריקני „מיז", העניק את התואר „אשת השנה 1985" ל־12 נשים, פעילות בתחומים שונים, „עבור יצירת סטנדרטים חדשים של הצטיינות בעבודתן ובחייהן". בתמונה, משמאל לימין, שלוש מהזוכות: לילי טומלין, עבור עבודתה בתחום הבידור, פטי דייויס, עבור כתיבתה, ולינט וודארד מקגוס, שהיתה לאשה הראשונה המשחקת עם ה„הרלם גלובטרוטרס". (צילום: א.פ.)

מוכרים בונדס

יהודה הלוי (ג'ורג'י), תת אלוף (מיל), נשיא ומנכ"ל הבונדס בארה"ב, הגיע לשלושה ימים לארץ, כדי למסור לראש הממשלה, שמעון פרס, למ"מ ראש הממשלה ושר החוץ, יצחק שמיר, ולשר האוצר, יצחק מודעי, את סיכומי הבונדס לשנה שחלפת.

• הלוי

הוא שמח לעשות זאת במיוחד לנוכח העובדה שמכירות איגרות הבונדס קפצו ועלו על סכום של חצי מיליארד דולר השנה. סכום זה מותיר בידי ישראל יותר מ־120 מיליון דולר, אחרי תשלום עבור איגרות שנפדו. ג'ורג'י ציין בדיווחיו כי התוכנית הכלכלית המתבצעת, גורמת לאמון מחודש בכלכלה הישראלית. בעיקר בא הדבר לידי ביטוי בבנקים האמריקנים, שהגבירו את רכישת הבונדס. בעת ביקורו בילה הלוי את סוף השבוע עם בנו, תמיר, המשרת בצה"ל. ●●●

מסיבת שחרור לבן 70

במלאות לחיים לבקוב 70 שנה, ולרגל שיחרורו מצה"ל (כן, מצה"ל), ערך לו בנו יוסי, חגיגה צנועה בביתו שברעננה. 120 חברים, מתוך המוני ידידיו של לבקוב, הוזמנו לשמוח עם האיש שהפך לאגדה עוד בחייו.

• לבקוב

בין החוגגים היו: מאיר עמית, צבי צור, צביקה זמיר, מוטה זהר, המליונר יעקב נמרודי שהגיע היישר מלונדון, ואסתר גמליאלית, ששרה לבקשתו של לבקוב את „הטנדר נוסע". לפני שכיבו את האורות, הדליקו את 70 הנרות, והתיישבו על המיזרונים כדי לפצוח בזמר עד שלוש לפנות בוקר, נשא אלוף (מיל) רחבעם זאבי – גנדי, כמה מילות ברכה לכבוד בעל השמחה.

„הסיפר של גנדי היה באמת נחמד, לא חשבתי שכל־כך מוקדם יספידו אותי", היתה תגובתו של לבקוב, שעל בירכת ה„עד 120" המסורתית ענה: „את שבעים השנים הראשונות היה קשה לעבור, עם השבעים השניות זה הולך מהר, בירידה".

לדור שלא ידע את לבקוב, יליד יבניאל, כדאי לספר שהאיש היה בפו"ש, בפלוגות הלילה של וינגייט, יצא במלחמת העולם השניה עם עבוד (ישראל בן יהודה), למשימות קרביות בסוריה, ומשם חזר לפלמ"ח. היה בין מקימי יחידת המיעוטים בצה"ל, שירת בצבא קבע תשע שנים, עבד 25 שנה בקו צינור הנפט של אילת, ויש אומרים שגם לכורדיסטאן הגיע. כשיצא לפנסיה, בן 65, שב גויס לצה"ל לתיאום הפעולות בשטחים, ורק עכשיו כאמור, השתחרר. ●●●

שמח „שסיבנו" את בני

יצחק מודעי, שר האוצר, כיהן בהיותו מנכ"ל חברת התמרוקים „רבלון", גם כיו"ר אגוד המפרסמים. השבוע, בעת שנשא הרצאה באסיפה השנתית של האיגוד, בירך את היו"ר – בני גאון, שנבחר לתקופת כהונה שלישית, באומרו: „כיו"ר חמישי של איגוד המפרסמים, אני שמח לראות בני, שיסיבנו' אותך לכהונה שלישית."

בראותו את נתוני הפרסום, המוכיחים ירידה של 8.4 אחוזים בפרסום, אמר השר: „ראיתי את המספרים, ואל תדאגו עכשיו. בשנה הבאה יהיה הרבה יותר גרוע".

עיצותיו השיווקיות למפרסמים הוכיחו את נסיונו המסחרי של מודעי – „אל תבזבזו על הגרלת הצריכה" אמר לנוכחים, „אל תלכו על יעד השמר 'קנו יותר' אלא פרסמו 'קנו אצלי'". ●●●

פגישת מחזור

שני תלמידי המחזור הראשון ללימודי עיתונאות באוניברסיטת תל אביב נפגשו לפני כחודש בניו יורק בנסיבות מעניינות ביותר:

על במת האו"ם, בעצרת מול בניין האו"ם, שנערכה במלאת 10 שנים להחלטה שהשוותה את הציונות לגזענות, ישב בין הסינטור דניאל מויניהאן, שגרירת ארה"ב לשעבר ג'יין קירקפטריק ושגריר ישראל באו"ם בנימין נתניהו גם רחמים אלעזר, מוותיקי עולי אתיופיה.

בין העיתונאים שסקרו את האירוע וגם את נאומו של רחמים היתה חברתו לספסל הלימודים, חנה אישה־הורוביץ, המשמשת עתה כתבת „על המשמר" בניו יורק. ●●●

הנאום שצונזר

בשעתו סופר במדור זה על הנאום „האנטי מימסדי" החריף שנשא המשורר יבגני יבטושנקו בוועידת הסופרים הסובייטיים שהתקיימה באחרונה במוסקווה.

אבל כשפורסם הנאום בעתון „ליטרטורנאיה גאזטה", התברר שהוצאו מתוכו כל ההערות בגנות השיטה הסטאליניסטי בעבר ו...המחסור במצרכי מזון בהווה, ורוב ההערות נגד הצנזורה.

מומחים רואים בצינזור זה הוכחה לחוסר החלטה בחוגי הממשל כיצד להגיב על קריאת־התגר של המשורר ולהיעד מדיניות ברורה בעיני רוח. אינטלקטואלים במוסקווה מנבאים, כי שליט ברה"מ מיכאיל גורבאצ'וב, עשוי להתיר פתיחות רבה יותר בנושאים מסויימים, כגון הביורוקראטיה או האינרציה בימי ברז'נייב, וכי יבטושנקו יהיה הנהנה במסע הזה. ●●●

ערב התרמה של האגודה טרשת נפוצה

האגודה לטרשת נפוצה, בראשות השופט ישראל לוין, מקיימת ב־23 לינואר ערב התרמה עם הצגת גאלה, „הכל צמוד", של תיאטרון „הבימה".

הערב ייערך בחסות שר הבריאות, מרדכי גור. מחיר הכרטיסים – 45 שקלים חדשים להצגה, ו־75 ש"חים כולל הזמנה לקוקטייל לאחר ההצגה, ויש רבים שתורמים בנוסף לרכישת הכרטיסים. הקוקטייל נתרם במשותף על ידי מלון דן, תנובה, יינות כרמל, אוסם וקרקה קולה. אייבי נתן נרתם גם הוא למען האגודה, ההול מראשית ינואר, משדרת התחנה שלו, מספר פעמים ביום, הסברים על המחלה ועל פעולות האגודה. האגודה זקוקה לכסף רב כדי לטפל ביותר מ־1000 החולים בארץ, שזקוקים לאביזרים ועזרים, ולהקמת מועדון לריפוי בעיסוק, עזרה פסיכולוגית וסוציאלית, משחקים, הרצאות, קונצרטים ועוד. ●●●

עיתונאי בדימוס

הסנטור האמריקני פול סיימון, המבקר השבוע בישראל, נשאל על ידי מ"מ ראש הממשלה ושר החוץ, יצחק שמיר, אם ביקר בעבר בישראל.

„הייתי כאן ב־1957 כאחד מהם", השיב הסנטור, והצביע לעבר חבורת העיתונאים שנלוותה אליו, „וזכיתי גם לראיין אז את דוד בן־גוריון".

כאשר שוחחו על עניני דיומא סיפר הסנטור לשמיר: „נפגשתי עם השר עזר וייצמן. הוא מסכים איתך בכל..." השיב שמיר: „אם כך, סימן שהוא שינה בן־לילה את דעותיו..." ●●●

מצא והוותיקים

ח"כ יהושוע מצא שלח השבוע מיכתב לכאלף חברי מרכז חירות בזו הלשון: „כמי שהיה נער בשירות הלח"י – בשר מבשרם של הוותיקים, פגיעה בוותיקי התנועה כמוה כפגיעה בי אישית.

לאחרונה העבירה לשון מרושעת ידיעה הזרת־שוא לעיתונות, על מנת לפגוע בי ולנסות ולתקוע טריז ביני לבין ותיקי התנועה. כל רצונו של מי שהעביר לעיתונות את אותה ידיעה כוזבת, היה לפגוע לא רק בוותיקים כי אם גם בי אישית.

הוותיקים הינם המסד עליה נשענת תנועתנו והדברי שקר שהועברו לעיתונות אין בכוחם לפגוע כהוא זה בוותיקי התנועה וביחסי לערכם ומעמדם בתנועה.

תמיד ידענו בתנועה לעשות לשילוב בין ותיקי התנועה הרביזיוניסטית לדור הצעיר מהשכונות ומעיירות הפיתוח. זו היתה דרכנו וזו תהיה גם דרכנו בעתיד". ●●●

חווה לנפגעי איידס

בחודש הבא עומד האפיפיור יוחנן פאולוס השני לבקר בהודו, שם יגיע ל־14 ערים ובין השאר גם לביתה של כלת פרס נובל לשלום, הנזירה הקאתולית תרזה. הביקור יימשך עשרה ימים ויהיה מסעו ה־29 של האפיפיור אל מעבר לים למן עלותו על כס פטרוס הקדוש ב־1978.

בהזדמנות זאת כדאי לציין, כי ראש עיריית ניו־יורק אדוארד קוץ' הודיע על הסכמתו לעזור לאם תרזה למצוא חווה בה יוכלו לחיות ולעבוד נפגעי איידס.

תיקון

במדור זה נכתב שלשום בטעות כי תא"ל יצחק מרדכי הודח מתפקיד הקצח"ר. אנחנו מודיעים בזאת כי תא"ל מרדכי לא הודח מתפקיד זה, אלא סיים אותו במועד שנקבע ועבר לתפקיד אחר. אנו מצטערים על הטעות ומתנצלים לפני תא"ל מרדכי

האם מצטרף הזמר בוי ג'ורג' לצוות שחקני ה„A team" (צוות לענקי' אצלנו)? לא בדיוק. במסיבת עיתונאים באולפני NBC בקליפורניה, שבה השתתף גם MR. T, הכוכב הססגוני של סדרת הטלוויזיה, גילה בוי ג'ורג' שהוא עומד לשחק את עצמו באחד מפרקי הסדרה הקרובים

טיסות מוזלות וחבילות תיור מוצעות בפסח לוועדי עובדים

דליה פלג

כמאה חברות, רובן תוצרת „כחול לבן", נערכות לקראת הפסח: בתאריכים שבין 13 לינואר – 15 לינואר '86 תתקיים במלון „קרלטון" בתל־אביב תערוכת „שי לחג עברי", אותה מארגנת צוות שטיר, שמיועדת לוועדי עובדים של חברות, מפעלים, קיבוצים, מושבים ומועצות מקומיות. היצע התשורות לעובדים גדול ומגוון, החל מכלי בית, טקסטיל, מוצרי־חשמל, אביזרי ריהוט, מנויים לשירותי גרירה ועוד. החידוש השנה: טיסות וחבילות תיור של חברת התעופה „ארקיע" ותיירות פנים „צברי", בהנחות ותשלומים משמעותיים.

מתברר שמתנות לוועדי עובדים הן עסק משתלם, ומפעלים בונים קו־ייצור מיוחד לוועדי עובדים. בין החברות המשתתפות בתערוכה: חברת הרהיטים „שמרת הזרע", „לב מגע" – שירותי גרירה לרכב, „אתארטמה", „יצהר", „תרמור" (קיבוץ עין־צורים), „רבינסקי" וחברת מכונות תפירה „זינגר", שתציג לראשונה סידרה של מוצרי חשמל ביתיים. הלהיט המבוקש ביותר על־ידי ועדי העובדים הם כלי־בית, מוצרי טקסטיל – מגבות, מפות וכלי־מיטה, ומוצרי חשמל – מטבנים ומיבשי שיער.

משק חולב, צימצומים, פיטורים, נטל מסים, שחיקת שכר – האם כל אלה אינם משפיעים על פולחן המתנות? זאב סטטניק, מנהל הפרוייקט בצוות שטיר אומר, כי יש התאוששות לעומת אשתקד ומארגני התערוכה מצפים להזמנות גדולות. „בראש השנה האחרון היה המצב מאוד קשה, מכורח הנסיבות היה כרסום. מפעלים נתנו לעובדים משהו צנוע. הפער עם ההנחות הן משמעותיות ביותר. לדוגמה: מיתקן למערכת סטריאו ששוויו 600 שקלים חדשים נמכר לוועדי עובדים ב־200 שקלים חדשים. בחודש האחרון היתה עליה ביבוא ולאן זה הולך? – לוועדי העובדים. אמת, היו פיטורים ויש שחיקת שכר. שי לעובדים זהו קרן האור היחידה שנשארה".

תשדיר שירות לגירושים?

אילנה באום

[illegible]

אילו...

ברוך מאירי

ישבתי בביתם של תקוה ומנחם, בשכונת רמות הירושלמית. הם הכינו בשתיקה את הארוחה. הכי מה נותן לאמר להורים־ידידים, שזה עתה איבדו את בנם שחם. מחר לא בקיתי.

באו חבריו לכיתה, בבית הספר התיכון שליד האוניברסיטה, ומיד שגונתה האווירה. תלמידה אחת הושיטה זר פרחים להורים השכולים. „לכבוד שבת", אמרה והתיישבה בסמוך. תלמיד אחר מסר לאם פרח קטן. לבן. טהור, כפי שנער בן 17 יכול להיות טהור. נפתחו המכתבות, התמונות מהטיול האחרון במדבר יהודה כבר על השולחן. כל הבצה באות התמונות, או קריאתו של קטע מספרו של שחם הוליך מיד גל של צחוק. גם של ההורים.

כן, כך רוצים הם לזכור את שחם שלהם, אשר בחודש הבא עמד לחגוג את יום הולדתו ה־17, אך ביריית אקדח – אכזרית ובלתי מובנת – שם קץ לכל. אתה מסתכל בכתובים, מחייך לעצמך וחוזר רחב למקרא חוש ההומור הנפלא של הנער, ואינך מבין. אינך מבין, לעצמך, מדוע הוא עשה זאת. נותר רק ה„אילו". אילו אמר מה הציק לה. אילו נותרה האם, תקוה בביתה, ולא הלכה באותו יום לעבודה. אילו...

אתה יושב ומאזין. מנסה להבין במה, בעצם, אנו ההורים טעינו. מה לא הספנו לעשות או להבין את הילד, שגרם לו ליטול את האקדח ולשים קץ לכל כך הרבה דברים יפים. למה, בעצם – כדברי אותה האמהות שישבה בסמוך – צריכים אנו להאשים את עצמנו. כתורים. לתקוה ומנחם לא היתה תשובה.

„חבל – אומרת האם תקוה בצער – שלא הכרתי קודם את החבורה הנפלאה הזאת של נערים ונערות. תראה איך הם יושבים כאן, שעות על גבי שעות, ומשתוחחים על שחם שלנו כדי שלנו יהיה פחות כואב". „חבל – הוסיף האב מנחם – שאתם, העיתונאים, לא כותבים על הנוער הנפלא הזה, הקיים בארץ הזאת. קושרים את שמם רק בהקשרים של סמים. תראה כמה זה רחוק מהאמת. תביט בהם ותראה איזה נוער מופלא יש במדינה הזאת".

האביר של כל הדתות

נור אל־דין דוריני („אבו ג'ריר"), שזכה בפרס יו"ר הכנסת לאיכות החיים בשנת תשמ"ו (צילום: יעל תשבל, סקופ 80)

שפי גבאי

נור אל־דין דוריני, המכונה „אבו־ג'ריר", העורך והמגיש לשידורים הדתיים של „קול ישראל" והטלוויזיה בערבית, כמוסלמי, שהוא נושא שליחות מיוחדת בארץ הקודש להעמקת ההבנה וההידוק בין העדים לבין ערבים, נוצרים ויהודים. שליחות זו, המתמשכת זה שנים רבות בשידורים חיים מתוך מסגדים וכנסיות, זיכתה אותו עתה בפרס יושב־ראש הכנסת לאיכות החיים לשנת תשמ"ו.

האיש, שנולד לפני 60 שנה בבצרת אומר, כי למד לעומק את תורת ישראל, את הברית החדשה והקוראן־מוסלמי את הקוראן. בכל משדריו הוא רואה צורך – בעת תיאור חיי של פולחן מוסלמי, נוצרי או דרוזי – להבליט את ערכי היהדות ואת השפעתם על הערכים שהתגבשו אצל דתות אחרות.

ביולי 1966 הוזמן לביקור בוואתיקן ושם העניק לו האפיפיור פאולוס השישי פרס מיוחד לאות הוקרה על תרומתו בהבלטת הטקסים והמנהגים של הנוצרים הקתולים. ביולי 1970 העניקה לו הכנסיה היווניות־קתולית את „צלב אבירי הגליל". גם העדה הארמנית נתנה לו את אות ההוקרה הגבוה ביותר. הדרוזים העניקו לו את אות „אל־הודא".

„אבו־ג'ריר", המכובד על כל המיעוטים בישראל, אף עוסק מאחורי הקלעים ביישוב סכסוכים דתיים. הוא זוקף לזכותו את חידוש התפילות במסגד „אל־אקצא" בירושלים לאחר שוך הקרבות של מלחמת ששת הימים. באותם ימים אסר חוסיין מלך ירדן על המוסלמים לנהל את פולחנם במסגד השני בקדושתו בעולם האיסלאמי משום שלטענתו, אין לנהל תפילות בצל הכיבוש היהודי.

עתה מרכז הוא הפרס תכניות מיוחדות למלחמה בפגיעה הדתית הנגררת במורח התיכון המשלחת את הציה נגד היהודים. הוא אומר, כי הסכנה גבוהה ויסודית, שנתמכת באמירות מספרי הקודש, היא כלי יחיד מול „שטיפת המוח" של גורמים פוליטיים העושים גליות „מהורות" של אנשי דת ככל.

מה קורה

משה קירשנבאום חוזר לטלוויזיה

הערב במפגש שוחר מוזיאון תל־אביב

פסטיבל עם יורד לנגב

אולפני שידור בקרית שמונה

חיי ברנר – בתאו

אילנה באום

יומט. ...ין.

ביומט

صكذا من الاصل

התיאטרון הלאומי הבימה

שירותות
הערב 9.1, מוצ"ש 11.1, יום א' 12.1, יום ב' 13.1.
פירוד זמני
הערב 9.1 ב־20.30
מוצ"ש 11.1: 19.00, 21.30
רוביקון קרוא – ביסרוף
מוצ"ש 11.1 ב־20.30, 12.1: 18.00.
עולה – ביסרוף: ד' 15.1

התיאטרון הקאמרי

קסטנר – "הנבה שלא תישכח" הערב 9.1, יום ג' 14.1
קידוש – צוותא הערב 9.1, יום ג' 14.1
דבש פרא – קומדיה מוצ"ש 11.1, יום א' 12.1
ליגדשי קמפ – חלום ליל קיץ 18.1 – 30.1
שבתעתון 11.1 ב־11 בבוקר.

התיאטרון העירוני חיפה

פלשתינאית – בת חיפה הערב 9.1 ב־20.30
מוצ"ש 11.1 – הרמס ס' לאנגליה יום ב' 13.1 ב־10.30
שש דמויות מחפשות מחבר עכו "אודיטוריום" 11.1 ב־21.00 יום א' 12.1 ב־21.00
יוסי בנאי – תל חיפה יום ג' 14.1 ב־20.30

קופעי תיאטרון ★ בידור ★ מוסיקה
אגוד האמרגנים והמפיקים בישראל

יגאל בשן, עודי חיטמן, יונתן מילר – כתוצוני

זוגות זוגות – מופע בידור למבוגרים בלבד!

ניס הולגרסון

יהורם גאון – אמצע הדרך
הופיע תקליט חדש "אלף נשיקות"

כחול לבן בצבעים – דבש בידור אקטואלי

יהודית רביץ – דרך המשי

מ מ פ י ם סלים – שגריר הג'אז והבלוז מארה"ב

מסעדת **"אמרלד"** (מסעדה כשרה) ביפו העתיקה

יהודה פוליקר – עיניים שלי - בהופעה

הגשש החיוור

ערב חד-פעמי: גידי גוב, יוני רכטר, שלמה בר-אבא, שלמה יידוב, חוף חושומב

יוסי בנאי – "אם נדע לאהוב"

רבקה מיכאלי ★ מני פאר – איך להיות אמא יהודיה בעשרה שעורים

בצחוק ודמע – יהודה נפלה; **בצחוק ודמע** – יהודה תקום

גדי יגיל – בתכנית בידור חדשה – סובר ושב

זכור להזמין כרטיסים בטלפון בקופת הקולנוע בערב ההצגה

גלנדפילם בע"מ גאה להציג:

פרס "דקל הזהב" פסטיבל קאן 1985

סרטו של הבמאי היוגוסלבי אמיר קוסטוריצה

מסע עסקים של אבא

מועמד ל"גלובוס הזהב"

9 בסולם בן־נר   גלי צ"הל

★★★★1/2   יהודית אוריין, ידיעות אחרונות

"לא הייתי מחמיץ את הנאותיו של סרט זה"
אהרון דולב מעריב

"נצחון הפשטות על ההתחכמות. לא להחמיץ בשום אופן"
אייל מגד במחנה

"סרט יפהפה, אנושי. מומלץ בכל לב"
צוות הקול קולנוע, קול ישראל

"המלצת השבוע: סרט מקסים"
עירית שמגר, מעריב

"מטשל" ירושלים	"פאר" תל־אביב	שבוע
מוצ"ש וכל השבוע 9.15 – 6.45	לול שישי 10; מוצ"ש 7 – 9.30; ימי חול 4.15 – 7 – 9.30	2

בגלל אורך הסרט נא לדייק!!!

מעריב
התיאטרון הקאמרי
עירית תל־אביב־יפו

שבתעתון
בוקר אקטואליה ותרבות

בהשתתפות:
שר הקליטה **יעקב צור**
שנה למבצע חילוץ יהודי אתיופיה
★
חיים טופול
עם תחילת הצילומים של "מלחמה וזכרון"
★
דן מרגלית ואמנון אברמוביץ
העתונות ב־1985
★
אילן רונן
רשמי ביקור בברית המועצות
★
רבקה מיכאלי
האמא היהודיה
★
מירי אלוני
בליווי **מישא בלכרוביץ** – פסנתר
מראיינים:
טלילה בן־זכאי ואבי בטלהיים

שבתעתון יתקיים ביום שבת, א' בשבט תשמ"ו, 11 בינואר 1986, בשעה 11.00 לפנה"צ, באולם התיאטרון הקאמרי.
כרטיסים במחיר 3 ש"ח בלבד אפשר להשיג בקופת התיאטרון הקאמרי, מדי יום בין השעות 10.00 – 13.30 ו־17.00 – 20.00.
המחיר למנויי התיאטרון הקאמרי ולקשישים בעלי תעודת קשיש ת"א – 2 ש"ח.

שירי לורקה
"הפרזה המוקפי" שירי אהבה
מגש מוזיקלי – רמאלי
במוצ"ש 11.1.86 שעה 20.00 בבורר 14 ת"א
פרטים בטל. 712355 – 353547 – 03־354089

מקסימום 7
התקליט החם ביותר למסיבות ריקודים!
עם – שרי שרי לידי – דיבור חדיש ★ פרנקי – האחיות סלדג' ★ קיץ של 69 – בריאן אדמס ★ ועוד רבים וטובים.
מקסימום 7 — אין לו תחליף

קרוואן
פתוח ערב ערב פרט ליום א'
מועדון לילה
תכנית חדשה מ־10.1.86
אבי טולדנו
★ מפורטוגל – לוליינית נערת גומי ★
★ מספרד – אקרובט בשווי משקל ★
★ בבר יקי – בדרן וקוין ★
★ מקבריה – התשלפנות קרולין
★ מאיטליה – הבובה המשנענת ★
הנחות לקבוצות ומוסדות.
יפו. טל. 828255

היום בטלויזיה
בתכנית "זהו־זה" בשעה 4.00
אורח התכנית:
אבי מטוס
בשירים מתקליטו החדש
לוקח את היום לאט
מתקליטי הליקון בגין

רשות הגנים הלאומיים
מצדה רכבת כבלים בע"מ
עקב שיפוצים
לא יפעל הרכבל במצדה
בתאריכים דלהלן:
● 12 עד 18 (ועד בכלל) בינואר 1986.
● 22 עד 26 (ועד בכלל) בינואר 1986.
בימים שבין התאריכים הנ"ל יפעל הרכבל.
בתאריכים בהם ייערך השיפוץ, ניתן לעלות להר דרך שביל הסוללה (מצד ערד) או שביל הנחש מצד ים־המלח.

עירית תל־אביב–יפו
מינהל החינוך הנוער והתרבות
האגף לשירותי רווחה
"מנחה לגיל הזהב"
ביום רביעי, 15 בינואר, בשעה 4.00 אחה"צ, באולם "אהל שם", תל־אביב.
דברי ברכה – **נתן וולך**, סגן ראש העיר
בתוכנית: הזמרת **אילנית**
תזמורת צה"ל – בניצוחו של סא"ל יצחק גרציאני
מקהלת הילדים – אביב – תל־אביב
האמנים המשתתפים בתוכנית מופיעים בהתנדבות ובאדיבות א.מ.י.
כרטיסים ניתן להשיג במרכזי הקשישים

מועדון צרכנים
לקוראי מעריב
פרס על כל קניה
ראה "מועדון צרכנים" מוסף סגנון כל יום ד'. השתתף בחידון הפרסים כל שבוע, וזכה בפרס הגדול
ענה על השאלות:
1. לאיזה בית עסק שייך הטלפון 716952
2. לאיזה בית עסק שייכת הכתובת: אבן גבירול 26 ת"א
3. לאיזה בית עסק שייך הטלפון 663311
4. לאיזה בית עסק שייכת הכתובת: ז'בוטינסקי 86 פ"ת
את התשובות, נא לשלוח לחב' גרין קארד, דיזנגוף סנטר 510, ת"א, מיקוד 64332. ע"ג גלויות בלבד
הפרס הגדול באדיבות
הסינית של נאות אפקה
10 ארוחות זוגיות
ת"א, קהילת ונציה 12 (בית מגור) טל. 494203, 495024
בהגרלה שנערכה ב־1.1.86, זכה בפרס הראשון:
קשי אורי, ממושב גן הדרום
הזוכים בכרטיסי קולנוע:
פרידמן יוסף, צליל בירן, ארז קורדין, הנדל רחל, גרייבר יוני, קסטל אסתר, מילדבסקי ולרי, גלרט שושנה, בלה רות מרגלית, עזרא מחלב

התקליט המדליק ביותר בעיר
שרון ליפשיץ
ק ו ל נ ו ע
תקליט משגע!!!
בכל חנויות התקליטים הד ארצי

מועדון מטיילי מעריב
הזמנה לקוראי "מעריב" שהשתתפו בטיולים במסגרת "מועדון מטיילי מעריב" בשנת 1985
הצגה מיוחדת של:
מירי אלוני שרה ומשחקת
ברטולד ברכט
(מוסיקה: קורט וייל)
האירוע יתקיים בקפה־תיאטרון "רוול" ב"תיאטרון הקאמרי" בת"א, ביום ו' (17.1), בשעה 3 אחה"צ.
לקבלת הזמנות לאירוע:
"מועדון מטיילי מעריב", מערכת "מעריב", רח' קרליבך 2, ת"א (טל. 439207).

פינה חמה ללב"י
הקרן לטגן בטחון ישראל
השבוע:
★ **התרומה הגבוהה:**
תורמים מפאריס
12,748 שקלים חדשים
★ **התרומה המרגשת:**
הרב טברסקי ומוקירי זכרו של ד"ר וולף רייסמן ז"ל בניו־יורק, ארה"ב.
1,996 שקלים חדשים
★ **התרומה הצעירה:**
דנה גרוסמן בת 13, תל־אביב
12 שקלים חדשים
היום יותר מתמיד – תן לבך ללב"י
קרן לב"י: רח' ד' (אורט) 12, הקריה, תל־אביב 64734

הופיע!
דורון מזר

עם הלהיטים:
• אני חוזר הביתה
• מה מגיע לו
• קרה מה שקרה
• יפה הלילה ועוד
בחנויות התקליטים
גם בקסטות

ספרית מעריב
לאן נעלם הירוק
מאת תמר אדר

זהו סיפור על מסע מופלא למעמקי האדמה, אל עולם קסום – עולם החושך.
בספר ציורים צבעוניים מרהיבי עין מאת כריסטינה קדמון.
לכבוד ספרית מעריב ת"ד 20208 תל־אביב 61201
נא לשלוח אלי את הספר "לאן נעלם הירוק". מצ"ב המחאה ע"ס 11.50 ש"ח, לפקודת ספרית מעריב.
שם ______ מס. ת.ז. ______
כתובת ______ מיקוד ______
טלפון ______ תאריך ______
חתימה ______
ספר חדש לילדים

התקליט השלישי **ג'ליפי**
חברת מע. גרמניה

מה בקולנוע מה בקולנוע מה בקולנוע מה בקולנוע

סיפורה של מארי
Mari

סיסי ספייסק

שבוע 2
„רב חן" תל־אביב

רומן על במות
The Sure Thing

קומדיה רומנטית מקסימה. סרט הנעורים שובר הלב של רוב ריינר. רומן על בימת — סרט על בטוח!!

שבוע 12
„רב חן" תל־אביב

קאוס
סיפורים סיציליאניים

שבוע 3
בקולנוע „קרן אור" חיפה
בשעות 6, 9
במוצ"ש גם ב„דוד" הרצליה

הבן ואיש השלג

שבוע 11
„מקסים" תל־אביב,
מוצ"ש 7, 9.30 חול 4.30, 7, 9.30
שבוע 2 — „אורה" חיפה
סרט עשוי היטב!!

להיט קולנועי ענק!
חורה לתמיד

קולנוע בן יהודה שישי 10, 12 מוצ"ש 7.15, 9.30
חול 4.30, 7.15, 9.30
קולנוע „אורלי" מוצ"ש 7.15, 9.30 ימי חול 4.30, 7.15, 9.30
„רון" חיפה, „כפיר" ירושלים.

הכבוד של פריצי
Prizzi's Honor

★★★★ ציון טוב מאוד — מעריב

שבוע 8
„לימור החדש" תל־אביב
„לילי" רמת־גן, „בבלי"
„האומה" ירושלים

רומן הדמים
FLESH AND BLOOD

שבוע 4
„גורדון" תל־אביב,
„עצמון" חיפה

אהבתם את „יול" ו„העדר" עכשיו תאהבו את
„גורל"

שבוע 4
בתי קולנוע „לב"
שישי 10 בערב
מוצ"ש 7.30, 9.30
ימי חול 2, 5, 7.30, 9.30

גורל

המנצח של הקולנוע הטורקי

שבוע 4
בתי קולנוע „לב" תל־אביב
שישי 10 בערב מוצ"ש 7.30, 9.30
ימי חול 2, 5, 7.30, 9.30

דרמת מתח מטלטלת
צ'או פנטין
(שלום לחבר)

מוצ"ש בקולנוע „שביט"

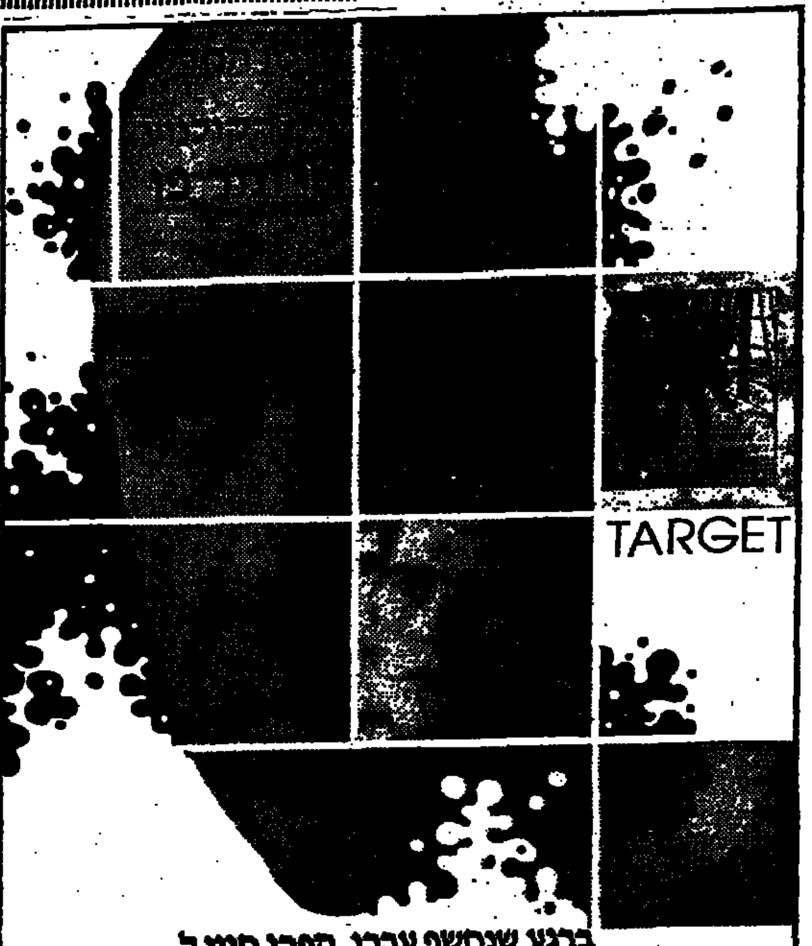

ברגע שנחשף עברו, הפכו חייו ל...
מטרה
עם ג'ין הקמן ★ מאט דילון

בכורה ארצית | בתי קולנוע „לב" ליל שישי 10.15, מוצ"ש 7.10 — 9.30 ימי חול: 1.30 — 4.50 — 7.10 — 9.20 | אסטור אשקלון

CBS הפצה: „שמשה סנטר"

השירים שאהבתם יישארו אצלכם תמיד

מבצע מיוחד לקוראי מעריב

רק 9.99 שקלים חדשים ו־2 התקליטים של השירים העבריים והלועזיים הטובים של השנים האחרונות שרוכזו במיוחד למבצע זה — ישלחו לביתך.

אני נושא עמי — שלמה ארצי ■ אירוסים — עפרה חזה ■ ימים לבנים — שלמה יידוב ■ שיר ארץ — הדודאים ■ רואים רחוק רואים שקוף — שמוליק קראוס ואילן וירצברג ■ התגיגה נגמרת — הכל עובר חביבי ■ אתם זוכרים את השירים — חנן יובל ■ חורשת האקליפטוס — שולי נתן ■ שיר כלולות — יזהר כהן ■ סליחות — יהודית רביץ ■ זמר לספינה (שקיעה נוגה) — גידי גוב ■ על כל אלה — יוסי בנאי

KILLING ME SOFTLY – ROBERTA FLACK ■ MANDY – BARRY MANILOW ■ WHITE SHADE OF PALE – JOE COCKER ■ CALIFORNIA DREAMIN' – MAMAS & PAPAS ■ HOTEL CALIFORNIA – THE EAGLES ■ JUST THE TWO OF US – GROVER WASHINGTON ■ ARTHUR – CHRISTOPHER CROSS ■ HARD TO SA Y I'M SORRY – CHICAGO ■ ALL OUT OF LOVE – AIR SUPPLY ■ MORNING HAS BROKEN – CAT STEVENS ■ UP WHERE WE BELONG – JOE COCKER & JENNIFER WARRENS

מחיר תקליט אחד או קלטת אחת 6.00 שקלים חדשים
מחיר 2 התקליטים או 2 הקלטות 9.99 שקלים חדשים בלבד.

שילחו הזמנתכם בספח המצורף והתקליטים ישלחו לביתכם

לכ' „מעריב", רח' קרליבך 2 תל־אביב,
ת.ד. 20050 מיקוד 61200 עבור „תקליטים"
סמן ב־x את בחירתך
□ תקליט שירים שנשארים □ קלטת שירים שנשארים
□ תקליט Songs to Remember □ קלטת Songs to Remember

מצורפת המחאה ע"ס ______
שם ______
שם משפחה ______
ת.ז. ______
כתובת ______

אם ברצונך לשלם בכרטיס אשראי אנא טלפן 03-383838

ג'ף ברידג'ס
(איש הכוכבים)

בסרט הבוסם היום בראש!
להב משונן
Jagged Edge

הנהג
עשה לך מנהג — קח עמך חייל לדרך

הועדה המקומית לתכנון ובניה — מרחב רמת־השרון

ת.ב. 4152

מועדון מטיילי מעריב
ההצגה התרבותית המשובחת
שבוע של תיאטרון בלונדון
9 ימים (8 לילות) ★ ביצוע „אומר טורס" ★ היציאה: 24.2
השחקן שלמה בר־שביט.
פרטים: מועדון מטיילי מעריב, מערכת „מעריב", טל. 03-439207

הארוע הקולנועי של שנות ה־80!

ערפדי החלל
עם סטיב ריילסבג · פיטר פירס · פרנק פינלי · מתילדה מאי
הפקתם הבינלאומית של מנחם גולן ויורם גלובוס

בכורה ארצית ★ „תל־אביב" תל־אביב
ליל שישי 9.45, 12 ★ מוצ"ש: 7.15, 9.30 ★ חול: 4.30, 7.15, 9.30
„סבוי" חולון גם ליל שישי 10 · „הדר" גבעתיים · „היכל" הרצליה
למבוגרים בלבד
הכלקה חיים של היחנן — בדרך
הפצה: גולן גלובוס־קנון ישראל

האשה שלא הסתפקה בפחות...
מריל סטריפ

צ'ארלס דאנס • טרייסי אולמן • ג'ון גילגוד • סטינג
בימוי: פרד סקפישי

שבוע 3
„גת" תל־אביב מוצ"ש 7.00, 9.30 במשך השבוע: 4.30, 7.00, 9.30
„רב גן" רמת־גן ליל שישי 10.00 מוצ"ש: 7.10, 9.40 במשך השבוע: 4.30, 7.10, 9.40
שימו לב לשעות ההצגה
סטילר פילם

هكذا من الأصل

מכבי ת"א חוזרת הערב לזירה בלימוז' • כשלון (105–89) להפועל ת"א בסארים

מעריב ספורט

צבי שרף: אין פצועים, אין תירוצים. חייבים לנצח

האלופה תצטרך „להילחם כפי שלא נלחמה מעולם" ■ חוששת מ„תרגיל" צרפתי: משחק איטי ומבוקר

מאת מרדכי רוזנבלום שליח „מעריב" בלימוז'

נגמרו ה„סיפורים" ואין מקום לדיבורים – הערב צריכים לשחק ולנצח, כי אין ברירה אחרת, כי אחרי־כך לא יהיה בעצם מה לתקן.

עובדה זאת ידועה למאמן מכבי ת"א צבי שרף, והוא נטע תודעה זאת גם בשחקניו, שיתייצבו הערב (9.45 שעון ישראל) מול לימוז', עם חידוש המשחקים בבית הגמר בגביע האלופות בכדורסל. כשנשאל אם כולם בריאים השיב שרף: „אין יותר פצועים, אין יותר עייפים, אין יותר תירוצים. כולם בריאים ובכושר טוב – חייבים לנצח".

מכבי שיחקה כבר בלימוז' לפני שנתיים – אבל אז זו היתה קבוצה אחרת (כשם שמכבי השתנתה). בלימוז' הקודמת היו אר מרפי המצויין ואפילו פיי השחור הענק. ואילו זו הנוכחית מתבססת על השלישיה בילי ג'ייס, מייק דיוידס והצעיר המצויין סטפן אוסטרובסקי הקלע „סלים אבודים".

מאמני מכבי, צבי שרף ועוזרו משה ויינקרנץ, הביעו חשש כי פייר דאו, מאמנה הותיק של לימוז' „יעשה תרגיל" ובמקום לנהל משחק מהיר, כקבוצה ביתית, יורה על משחק מבוקר ואיטי כדי לשבש מהלכי מכבי, המתמחה לשחק בתוקפנות ובמהירות, כדרכה.

אמש לאחר האימון שקיימה מכבי אמר שרף: „הגענו לכאן בכושר מצויין ועכשיו הכל תלוי בנו". לא ברור אם לימוז' תשחק עם הותיק שהיד ובסיון המתוחכם סנגאל או עם הצעיר ממנו, באביה. „הבעיה – אמר שרף – להוריד באורח משמעותי את הממוצע של אוסטרובסקי" (כרגיל 25 נקודות למשחק).

אין ספק – מכבי חייבת להילחם כפי שלא נלחמה מעולם. היא חייבת לנצח, כי היא טובה יותר ורמת שחקניה עולה על זה של לימוז', גם כאשר הוא מפגין משחק רגיל ולא „משהו מיוחד".

תשומת לב מיוחדת חייבת מכבי לתת למשחק ההגנה – במיוחד אחרי שמגי לא היה טוב בתחום זה באחרונה. אין ספק כי שחקן המפתח הוא לי ג'ונסון, שהכל במכבי מאמינים שאכן „יצא" מפציעתו. השאלה היא אם לא נותרו לו „סימנים" בתת הכרתו.

הצרפתים בצרפת אמרו כי לימוז' בונה, בעיקר, על התלהבות שחקניה הניזונה מלחצם הגדול של הצופים שיתקבצו באולם. מעריכים כי יהיו שם הערב כ־7000 איש – ב־500 יותר מעל לתכולת היציע, כאשר התוספת תהיה על מישטח הפארקט, סביב לקווי המגרש.

ישפטו: לבוב (בולגריה) וגיאר־רג (גרמניה). הטלוויזיה והרדיו יעבירו מהלך כל המשחק.

בית הגמר האירופי (לאחר 2 מחזורים)

1.	ריאל מדריד	177–203	4
2.	ציבונה	181–201	4
3.	קבנה	183–196	4
4.	מכבי ת"א	192–179	2
5.	מילאנו	191–174	2
6.	לימוז'	217–188	2

מכבי ת"א

4	לאסוף	29	2.08
5	גלסר	30	2.09
6	אדירי	18	1.94
7	ארואסטי	31	1.87
9	ברקוביץ	31	1.94
11	ליפין	20	1.80
12	ג'מצ'י	24	1.96
13	מגי	27	2.03
15	ג'ונסון	27	2.10

• מאמן: צבי שרף

לימוז'

4	בגיי	28	1.91
5	סנגאל	32	1.84
7	דאקורי	26	1.95
9	אוסטרובסקי	23	2.04
11	נייס	33	1.98
12	דייה	25	2.02
13	ברוסטרהאוז	34	2.07
14	והוסטיס	26	2.14
15	דיוידס	28	2.07

• מאמן: פייר דאו

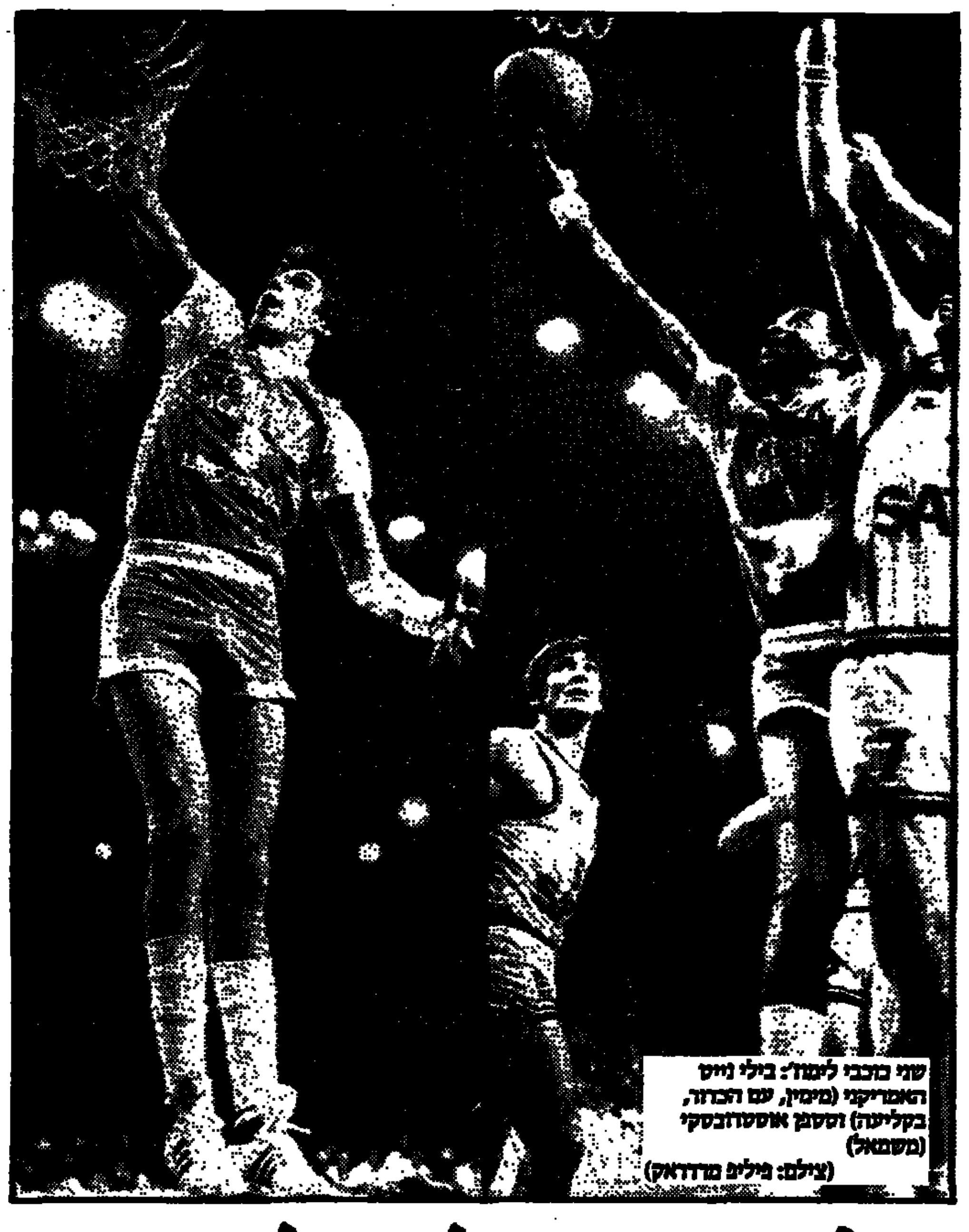

שני מכבי לימוז': בילי נייס האמריקני (מימין, עם הכדור, בקליעה) וסטפן אוסטרובסקי (משמאל)
(צילום: פיליפ מרדאק)

הלהיט: הסל של דורון

אנשי התקשורת כאן לא שכחו את הסל מ־22 מ' שקלע ג'מצ'י בעונה שעברה בירושלים (במדי מכבי ר"ג) לסל מכבי ת"א...

מאת מ.רוזנבלום שליח „מעריב" בלימוז'

אמצעי התקשורת הצרפתיים „רדפו" אתמול אחר מכבי, מיד כשהגיעה ללימוז' ברכבת. צוותי טלוויזיה ורדיו נצמדו אליה ואיינו כמעט את כל שחקניה. דורון ג'מצ'י היה אחד הלהיטים – בעיקר משום שהכל רצו לראות את „זה שקלע סל מ־22 מטר" (זוכרים?, אשתקד, בירושלים).

„אני לא שם לב לכל הרעש הזה. באתי לשחק טוב ולנצח – כדי להמשיך בראש מרוץ למאבקים עם הדרסים בבריסל. תוצאת המשחק בלימוז' תשפיע על המשחקים עם ואלגידיס", אמר דורון אמש.

לדבריו נראה לו כי כל שחקני מכבי בכושר טוב „אני נדהם מן המהירות שבה החלים לי ג'ונסון. אינני מכיר שחקנים רבים שהיו מצליחים לעשות זאת."

גם ג'ונסון מרגיש טוב ושרוי בבטחון (נקווה שלא יתברר כי היה זה בטחון מופרז).

בלימוז', עיר של כדורסל (עקב ירידת קרנו של הכדורגל, כאן), עסקה המשטרה אתמול בגרירת רכב ממקומות חנייה ליד המלון שבו שוכנה מכבי – במסגרת מבצע להגברת הבטחון סביבה. מכבי בחרה להתגורר במלון שבו התגוררה לפני שנתיים, כאשר ניצחה את לימוז' – אולי כסימן טוב.

בדשיטרית נקנס ב־3000 ד'

מאת מאיר ריפמן

מיקי בדשיטרית, הלוץ הרכש של מכבי שעריים, נקנס אמש ב־3000 דולאר (!), בועדת משמעת פנימית בקבוצה. בדשיטרית שלא שמע עוד על העונש, אמר כי לא יתייצב לאימונים, עד לשובו של יו"ר הקבוצה אבשלום צמח מחו"ל. אתמול הוא לא הורשה כלל להתאמן.

בדשיטרית העומד לדין „כיוון שהתנהג בצורה בלתי הולמת ולא נשמע להוראות המאמן יצחק שום, סירב להיבדק בידי רופא, וזילזל באימון והתבטא באמצעי התקשורת", מסר דובר שעריים, חבר הנהלה עו"ד חיים צורף.

ישראל לב: אין תירוצים; שיחקנו רע והפסדנו

עוזר מאמן הפועל ת"א: העבירות הרבות הרגו אותנו ■ רק היד של לארני היתה „מאופסת"

שירות „מעריב ספורט" סאריינבו

קבוצת הכדורסל של הפועל ת"א כשלה אמש, בסאריינבו, בנסיונה לשמור על מאזן נקי מהפסדים בשלב רבע גמר גביע קוראץ'. היא נוצחה בידי בוסנה סאריינבו 105–89, אחרי שפיגרה 54–40 במחצית.

אמש, שעה קלה אחרי המשחק סירב מאמן הפועל ת"א פנחס גרשון לשוחח עם „מעריב". עוזר המאמן, ישראל לב מסר כי הפועל לא הייטיבה לשחק. לאבן מרסר, על אף שנפצע באימון בערב שלפני המשחק, פתח בחמישיה הראשונה, ובדיקות בהן שיחק, הוזדיק את קבוצתו בתמונה.

בעייתה העיקרית של הפועל אמש היו העבירות הרבות אשר שרקו השופטים (בולגרי ורומני) נגד שחקניה. עם השריקה לסיום המחצית הראשונה כבר נזקפו 4 עבירות אישיות לחובתם של מרסר וצימרמן. שמעון אמסלם, שהחליף את מרסר בדקה ה־8, אחרי שהאחרון צבר 3 עבירות, לא הצליח להכנס לנעליו של הענק התל־אביבי, ועד לסיום המחצית הראשונה הצליחו היוגוסלבים לברוח מהפועל עד ל־54–40 במחצית.

בעיית העבירות רדפה את הפועל גם במהלך המחצית השניה. מרסר עזב סופית את המגרש בדקה ה־30, ואחריו יצאו גם ויליאמס וצימרמן כ־5 דקות לפני הסיום.

בהפועל לא הצטיין אמש איש. הקבוצה לא הייטיבה לשחק. באולם הקטן של בוסנה שרר לדיברי עוזר המאמן תוהו רב, אך, כדבריו, זה כמובן לא תירוץ...

★ במשחק השני במסגרת גביע קוראץ' ניצחה בנקו רומא האיטלקית את שלאן הצרפתית 78–77 – בצרפת.

בית רבע גמר גביע קוראץ' (אחרי שלושה משחקים)

1.	הפועל ת"א	266–262	5
2.	בנקו רומא	246–251	5
3.	שאלון	254–262	4
4.	בוסנה	286–277	4

בוסנה	105	(54)
הפועל ת"א	89	(40)

קלעו לבוסנה: מוסטפא'יץ' 22, אילפקוביץ' 20, בבצ'ק 17, ויבריץ' 15, בילילוביץ' 10, מיטרוביץ' 10, אפצ'יץ' 7, רדולוביץ' 4.

קלעו להפועל: לארני 25, מרסר 15, ויליאמס 14, צימרמן 13, יעקבי 10, פרישמן 5, אמסלם 5, קאליש 2.

★ במשחק במסגרת גביע אירופה למחזיקות גביע חוללה אמש הקבוצה הצרפתית סטאד פראנסה הפתעה גדולה בניצחון 83–82 על צסק"א מוסקבה. רק 300 איש באו לחזות במשחק. הקבוצה הצרפתית ממוקמת במקום האחרון בטבלת הליגה בצרפת.

ראש הממשלה הוזמן למשחק עם צ'כיה

איגוד הכדורסל הזמין את ראש הממשלה שמעון פרס להיות אורח הכבוד במשחק הבין־ארצי עם צ'כיה ב־13 בפברואר ביד־אליהו.

כן מינה אתמול האיגוד את יוסי הררי כמאמן נבחרת הקדטים ומשה גרשון, כעוזרו.

סקוטלנד – ב־28 בינואר בר"ג

נבחרת סקוטלנד בכדורגל תתמודד עם ישראל ב־28 בינואר בר"ג, תמורת 50 אחוז מההכנסה במשחק ואירוח ע"ח ישראל. במשלחת הסקוטית יהיו 60 איש. ההתאחדות תשלם רק בעד אירוח 25.

עובדיה הורחק מ־4 משחקים

אבינועם עובדיה, כדורגלן שמשון, הורחק אמש בועדת המשמעת של ההתאחדות מ־4 משחקיה הבאים של קבוצתו, לאחר שצבר חמישה צהובים. מנהל שמשון, עו"ד עמי פוטל, שייצג את השחקן התקשה להסתיר את תדהמתו, לאחר ששמע את גזר הדין. „הקבוצה נלחמת נגד הירידה והרחקתו של אבינועם תהיה מכה קשה עבורה," אמר. רמי מרציאנו, מגן מכבי שעריים, הורחק משלושה משחקים, אף הוא בשל צבירת חמישה צהובים. ישראל דניאל ממכבי יפו יאלץ לנוח שבועיים לאחר שהורחק ממשחק קבוצתו עם בית"ר ירושלים. (עמי בברי)

„צריך אומץ כדי לשחק במגרש הכדורגל בנתניה"

אמר אתמול מאמן פ.צ. קלן, הנס לר

מאת זיגמונד שפיגלר

„צריך אומץ לב גדול כדי לשחק במגרש הכדורגל בנתניה", אמר אתמול מאמן פ.צ. קלן, הנס לר, אחר שקיבל דיווח מרופא הקבוצה ד"ר גינטר אנדרר שכמה משחקניו קיבלו שלפוחיות על הרגליים, כתוצאה מהמשחק שלשום במגרש מכבי נתניה. בין הנפגעים היה גם הנתנייתי לשעבר דוד פיזנטי, שאמר על כך: „התרגלתי כבר לתנאים בגרמניה ובעיקר לקור וכמשחקים לפתע במזג אויר חם, זה מה שקרה." כל חברי משלחת קלן אמרו כי המגרש בנתניה היה „מזעזע". אחרים התבטאו: „זה לא מגרש כדורגל, זה שדה בור" (לא חרוש) או „מגרש בסוף" – וביחד על כך שאיש מהם לא נפצע קשה במשחק שם.

לעומת זאת שיבחו האורחים את מזג האויר ואת המזון והפירות שהוגשו להם. „זו הכנה מצויינת לליגה", אמרו ראשי המשלחת המאמן לר.

התקפה מתפרצת

הצ'אנס האחרון

מאת מיקי ברקוביץ (לימוז')

שתי מטרות נכבדות הושגו בטורניר השנה התרשה של קריסטל פאלאס שבו זכינו בשבת האחרונה בלונדון. האחת – עצם הזכיה בפעם השישית, באירוע בינלאומי זה, הנחשב מעמד ויוקרה משנה לשנה. והמטרה האחרת – החזרתם לכושר משחק של לי ג'ונסון ודן ליפין. ביטוי ראשון לכך שהמטרה השניה והחשובה אכן הושגה נראתה במשחק הליגה, ביום ב', מול הפועל חיפה. כל הקבוצה שלנו „התגלגלה" היטב, למרות היריב הקל.

על הנייר אלופת צרפת היא היריבה הקלה ביותר בבית הגמר השנה. גם היא כבר הפסידה בבית כשם שאנו נוצחנו בתל־אביב בידי ריאל. אלא שיש בכל זאת הבדל קטן גדול בינינו לבינם. לי ג'ונסון. אם תרצו הוא הבורג שמניע את המכונה.

אפשר לדעתי להשוות את מכבי ת"א דגם '86 למכונית „מרצדס" שהיא כידוע המכונית הטובה ביותר באירופה. אבל עד כה זו היתה מכונית שחסרה חלק מרכזי במנוע שלה, ולכן היתה מכונית פגומה. לאחר שהחלק הפגום שופץ, תוקן והוחזר למנוע, ה„מרצדס" הוא חייב להיות מחודש ולהרוץ היטב.

צפיתי בימים האחרונים כמה פעמים בקלטת וידאו ממשחקה של לימוז'. אין ספק: זוהי קבוצה חזקה בבית. בהרכבה שחקנים ותיקים ומנוסים מנבחרת צרפת כמו סנגל, דאקורי או הכוכב הצעיר החדש סטפאן אוסטרובסקי, שהוא ממש מצויין. לצידם שני האמריקנים נייס ודייויס. מצפה לנו הערב משחק קשה ואני מקווה שנעבור את המשוכה הזו כיוון שמבחינתנו מדובר במשחק של להיות או לחדול. נצחון בלימוז' יאזן את ההפסד לריאל. נצחון בלימוז' גם חשוב כתמריץ להמשך השבועיים הרווסים ביותר של השנה. לוח המגבים שלנו רצוף, ובכך יודו גם אלה שלא מוכנים לפרגן לנו.

בשבת, 5 בינואר, בצהריים היינו בגמר בלונדון ובאותו לילה טסנו חזרה לת"א, בה נחתנו ב־6 בבוקר. כמה שעות לאחר־מכן אימון. למחרת, משחק הליגה עם חיפה. שלשום שני אימונים לקראת לימוז', אתמול הטיסה לצרפת, וציית בינים, נסיעה ברכבת – ואמש האימון האחרון לפני הקרב בלימוז'. הערב המשחק. מחר – חזרה לת"א. ביום ב' טיסה לבלגיה ואימון. למחרת משחק עם הרוסים. ביום ה' שוב עם הרוסים. למחרת חזרה הביתה ואחר־כך גם הדרבי של ת"א והמשחק עם מילאנו ולקינוח אליצור נתניה...

אבל איש לא מתלונן, כי זו עבודה וזה המקצוע ואני מקווה כי נעמוד בכל זה בכבוד על מנת להמשיך להעניק לקהל את הלפתן המתוק של הזהר ממסכתה של מכבי ת"א.

פוינט
של מיקי ברקוביץ

הרכבים שופטים כרטיסים

מכבי ת"א – נתניה
● איצטדיון ר"ג, 14.30
● כרטיסים: 15, 7.5, 4 ש"ח
● מכבי ת"א: גינצבורג; קרמר, אבי כהן, קריים, איתן לוי; לולו, גולדברג, גריאני, נתן; דריקס, גד לי (טבק).
● מכבי נתניה: חביב; ש. מנחם, ברדה, חסן, קורן (רוחן); גואטה, גבאי, לם; תקוה, לביא, י. מנחם.
● שופט: יעקב שיינר.

בני-יהודה – הפ. פ"ת
● שכונת התקוה, 14.30
● כרטיסים: 15, 10, 8 ש"ח
● בני-יהודה: אסיאג; סלמן, אריב, סגל, עלה; רוני מאיר, אייל חיים, נסים כהן (רפי שמואל)גורדנה, ברשובים, אייזנברג.
● הפועל פ"ת: רוני ג'רבי; ורהפ־ביק, בודיניוק, אלון, עמית פרלי; יוסף, קייסי, חזן, מחפוד; לוין, בסון.
● שופט: צבי שריר.

יבנה – באר־שבע
● יבנה, 14.30
● כרטיסים: 10, 7, 4 ש"ח
● יבנה: י. לוי; אבי פרץ, אלקבץ, סולומון, זגורי; בוארון (אוולאי), ציון יעקב, עלוואה (רוקבן), ברשמעון; שמעון פרץ, דוד ועקנין.
● באר־שבע: זוכוביצקי; ברזומו, דוידי, אילוז, אזון (גונן); שושני, עזרן, סולטן, מאיר אלוש (זהאן, אוזן); וייצמן, יובל אהובה.
● שופט: יצחק רוזנברג.

הליגה הלאומית
(אחרי 11 מחזורים)

1.	מ. חיפה	6–18	26
2.	הפ. ת"א	9–23	25
3.	ב. יהודה	2–6	22
4.	בית"ר ים	12–22	21
5.	מ. ת"א	12–17	16
6.	בפ"ס	16–17	16
7.	ב"ש	9–11	15
8.	הפ. פ"ת	13–13	14
9.	הפ. ים	16–13	14
10.	הפ. חיפה	13–7	13
11.	נתניה	13–14	12
12.	מ. פ"ת	18–13	10
13.	שמשון	16–11	10
14.	יבנה	15–5	10
15.	שעריים	15–5	8
16.	יפו	22–8	4

מ. פ"ת – בית"ר ים
● פתח־תקוה, 14.30.
● כרטיסים: 15, 7.5, 3 ש"ח
● מכבי פ"ת: מרכוס; אלהוזייל, פרסלני, יחיאל, אזובל; נוריאל, אלישע לוי, בגלייבטר; רפי כהן, טל בניה (ירוחם), רבינזון.
● בית"ר ים: פריסה; שירזי, חנן אוולאי, ברהודוש, דוד אוולאי; קרוש, גולדר, מלמיליאן, סמי מלכה; ירון כהן, אהובה.
● שופט: יצחק אורנר.

מכבי יפו – שעריים
● "באז", 14.30
● כרטיסים: 12, 6, 5 ש"ח
● מכבי יפו: אבי ליברמן; סלימן, בוטביקה, פרי, כהן־צוק; אלקלור מברה, לניאדו, רמי לוי, מזרחי; ציפרוט, דיגמי.
● מכבי שעריים: שמיר; קפר, חיימוביץ', אבי כהן, נחמני; תמיר צומן, יצחק צבי, קהת, (איתן שלום); דיתנו, עידן (ברשיטריה), שמחה גד.
● שופט: חיים ליפקוביץ'.

הפ. ים – מכבי חיפה
● מגרש ימק"א, 14.30
● כרטיסים: 15, 7.5 ש"ח
● הפועל ים: בורנה; י. תא־שמע, שפירא, נחמיאס, בסון; ציון אוחנה, שלומי מלכה, מישל דיין, טורק (שכטר); בוגלו, חלפון.
● מכבי חיפה: רן; אהרוני, אוסמו הגדול, כהן, מרילי; אברקרט, ממן, גבעולי; סלקטר (אוסמו הקטן), ארמלי, רוזנטל.
● שופט: משה אשכנזי.

הפועל חיפה – בפ"ס
● קרית־אליעזר, 14.30
● כרטיסים: 12, 6 ש"ח
● הפועל חיפה: אנטמן; קידשני, בלוש, ליפשיץ, בחורגי; וזיד, בדנן (אמסלם), שטיקר; עמר, מלכה (ואנה), רוזמן.
● הפועל כפ"ס: ששון; אידינגר, סימן, אוקנין, איינשטיין; מרגון, יפה, בוארון, מסיקה; מיימוני, בדהר.
● שופט: יצחק יהבס.

הפועל ת"א – שמשון
● איצטדיון בלומפילד, 14.30
● הפועל ת"א: אלטר; לסרי, אקהיין, דאנה, שוקרון, סיני, דאנג, עמר, אלי כהן; ש. לוי, לנדאו.
● שמשון ת"א: קונסטנטין; הלל, אלי כהן, אורי כהן, שמעונוב; הלוי (דהרי), אריביב, מזרחי, מלכה; מלכה, דמתי, פרץ.
● שופט: עובדיה צבי.

דן סמוך (ר"ג), עם הכדור בזריקת נפילה כשעוקבים אחריו דוד זיוני (משמאל) וחיים מובשוביץ (מאחוריו). (צילום: עדי אבישי)

נצחון הכח הצעיר

הפועל ר"ג לא נבהלה מאלופת הכדוריד, מכבי ראשל"צ וניצחה 23–21

מאת ברוריה ביגמן

"אותנו לא יכולים לשבור. לנו יש אופי ואפילו ברגעים הקשים ביותר, גם נגד האלופה מכבי ראשל"צ, אין אנו מניפים דגל לבן", הסביר אמש דן קושניר, ה"מוח" המאושר של הפועל ר"ג, את נצחונה המפתיע על ראשל"צ 23–21 (10–10), שעמד במוקד מחזור 14 וקירב את ר"ג כדי נקודה בלבד לראשל"צ.

הפתעתי מאובדן העשתונות של סולנת הכוכבים עתירת הניסיון של ראשל"צ, שאחדים מהם גילו בזקות קריסות של ה"קרב", אולת־יד, שהציאה את המאמן משה לגיל משווי־משקלו. אלה, מול משחק הד־קרבה של ר"ג הוליכו את אחת מהנבחרות צוגות הכדוריד הטובות וההפכבבות ביותר, שנראו בשנים האחרונות בליגה. אמש ניצח הכוח הצעיר השאפתן את השועלים הוותיקים – שלמדו לדעת כי יש כבר מי שנושף בעורפם במאבק על הכתר.

13 הדקות הראשונות מצאו את קושניר, אמיר גרא, דן סומך ויורם וליגנר, קפואים המומים מגודל המעמד וראשל"צ ריסקה את שערו של נתן וייס 1–5. אך ר"ג "לא נגמרה": תוך 6 דקות מ־3 שערים של קושניר (בפנדלים) סומך וליגנר, השוותה ל־6–6. דקה מההפסקה, העלה קושניר את ר"ג ליתרון ראשון 9–10, אך יוסיפוביץ' השווה, שלוש שניות מהמחצית.

במחצית השניה, תוך הולשתו של קושניר שאיבד את האיפוס, עלתה ר"ג ליתרון 11–13 (35), שממנה אותו בדקה ה־12 (17–15). בחמש הדקות האחרונות, לאחר שגרא הישווה בגבול 18–18, יצאה ראשל"צ מ התנופה ור"ג "הגנה" 18–21 ובסיום: 21–23.

שערים לר"ג: גרא וקושניר 5 כ"א, וליגנר וסומך 4 כ"א, אריאלי ורלשנסקי 2 כ"א, דגן 1. לראשל"צ: כבען 5, צרפתי, דרוקר, מובשוביץ ואוסלנדר 3 כ"א, יוסיפוביץ' 2, פופקו 1. שפטו היטב: בוקר וזינגר. 600 צופים באוניברסיטת ת"א.

במשחקים האחרים: הפועל רחובות – מכבי פ"ת 19–23 (גוז 6 וארלר 4 הירוב להבקיע לרחובות; פריקמן 9 לפ"ת). מכבי נתניה – ארזים 18–27 (דוידאי 9, לפלר 6 לנתניה; שמש 6 ומועלם 5 לארזים). הפועל ראשל"צ – מוצקין 19–36 (אבידן 9, דיין 8 לראשל"צ; בלום 6 למוצקין). אליצור הרצליה – נוף ים 16–18 (מגריל 7 להרצליה; וייפרס 6 לנוף־ים). מכבי רחובות – הפועל פ"ת 25–20. (בלדר 9 לרחובות; שיבי 8 לפ"ת).

הליגה יוצאת לפגרה עד 19 בחודש, עקב יציאת הנבחרת, היום, למשחקים באירופה. משחקה הראשון, מחר, בלוכסמבורג עם אוסטריה.

נבחרת האמבורג ביטלה ביקורה בישראל בנימוק כי היא חוששת לבוא מטעמי בטחון.

★ בכדוריד נשים: מכבי ארזים – ואשאש בהונגריה 35–9, בבודפשט בגביע אירופה. הגומלין בשבת בת"א.

הליגה בכדוריד
(לאחר מחזור 14)

1.	מ. ראשל"צ	260–348	25
2.	הפועל ר"ג	251–331	24
3.	הפ. רחובות	231–299	22
4.	הפ. ראשל"צ	300–340	10
5.	מכ. נתניה	332–345	17
6.	הפ. פ"ת	266–285	16
7.	מכ. רחובות	279–282	16
8.	אל. הרצליה	299–285	8
9.	נוף־ים	303–253	7
10.	מכ. ארזים	315–444	7
11.	מכבי פ"ת	318–269	6
12.	מכ. מוצקין	386–262	–

דטרויט ניצחה את בוסטון

דטרויט ניצחה את בוסטון 113–109 (!) במסגרת הנ.ב.א. אייזיאה תומאס 39 נקודות ו־13 אסיסטים לדטרויט. יוסטון – גולדן סטייט 124–115, מילווקי – קליבלנד 110–101, אטלנטה – קליפרס 117–103, נאטס – 110, בולס 132–110, סיאטל – יוטה 91–84, ניקס – אינדיאנה 93–85 (יואינג 24), פניקס – סיאטל 114–97 (במשחק שנערך עקב דליפת גג בפניקס), פילדלפיה – סאן אנטוניו 108–102, קינגס – וואשינגטון 106–87.

★ עיריית משה אביבי (36) מונה אמש יו"ר הנהלת תאגיד הכדורגל בהפועל כפר־סבא ויחליף את יאיר לוישה שפרש מתפקידו.

אריה זייף יו"ר ההימורים

מאת א. טבק

אריה זייף, סמנכ"ל במשרד החקלאות ויו"ר מחלקת הכדורגל של מכבי פ"ת, מונה אתמול יו"ר מועצת ההימורים, תפקיד שלא היה מאוייש זמן רב, עקב מחלוקת בין השרים יצחק נבון ויצחק מודעי. בעקבות המינוי יעזוב זייף את תפקידו במכבי פ"ת.

אם יעמוד זייף בהבטחות שנתן לפני בחירתו, עשוייה בעיית התשלומים למס הכנסה לבוא על פתרונה. הוא הציע כי מועצת ההימורים תלווה מהרזרבות הכספיות שלה למרכזי הספורט לשם תשלום למס הכנסה, תמורת ערבות מתאימה. הוגב יוחזר למועצה תוך שנה, בתשלומים והאגודות יתחייבו לוותר על ההקצבות הכספיות מהמרכזים עד שישלקו החוב למס הכנסה.

"שחקני בית"ר נתניה הולכים לנו על הרגליים"

טען דוד שוייצר והפסיק בזעם את משחק האימון של קבוצתו

מאת מאיר ריפמן

מאמן הפועל ת"א דוד שוייצר, הפסיק באמצעו את משחק האימון עם בית"ר נתניה, אתמול כשת"א הוליכה 3–1. נימוקו: "שחקני נתניה הולכים בכוונה לשבור את הרגליים לשחקני". מאמן בית"ר נתניה יהושע פייגנבוים, שגילה אז כי "יש עוד 18 דקות לסיום", השמיע הערות זעם כלפי "מוח הרבר", שוייצר: "הוא עצבני על השחקנים שלו ...איך יש לו חוצפה לעשות לנו את זה, אחרי שבאנו במיוחד מנתניה? בושה וחרפה, מה הוא חושב שאנחנו שכונה ואפשר ככה לסלק אותנו? הוא משלם לנו את הוצאות האוטובוס?".

שוייצר לא חס על תלמידו: "איך יש לו בכלל חוצפה לדבר?. שייע היה צריך להוציא את השחקן מספר 6 שלו (מיכה פרוסי), שהלך לשבור לסיני את הרגל. לי, כמאמן יותר מנוסה ממנו, מותר להפסיק את המשחק, ועשיתי זאת לטובת שתי הקבוצות. הפסקתי את המשחק כשר שחקן שלו נפצע. במשחק אימון לא הולכים על הרגליים של שחקנים שזו הפרנסה שלהם, ושייע צריך להבין זאת – גם אם יש כאן עניין של יוקרה..."

שייע לא נרגע שעה ארוכה אחרי המשחק: "הוהרתי את שחקני שלא ייכנסו ברגליים. אם פרוסי היה רוצה, אז תוך 10 דקות היה 'מושיב' את סיני ביציע... רק בגלל הכבוד לדוביד', לא ירדתי מהמגרש במחצית הראשונה, אחרי ששופט שלהם נתן לו 'פנדל' במתנה. עשיתי טעות חמורה כשלא ירדתי אז מהמגרש. זאת הפעם האחרונה שאני בא לשחק נגדם, וכדאי גם לקבוצות אחרות לא לבוא לשחק מולם באמצע השבוע".

ועכשיו אולי צריך לעשות סולחה בין התלמיד לרבו...

מאמן הונגרי לנבחרת הכדורמים

המאמן ההונגרי גוה, יגיע לארץ בעוד 10 ימים כדי לאמן את נבחרת הכדורמים, לקראת טורניר 7 האומות שיתקיים השנה, לראשונה בארץ. כמנהל הנבחרת מונה גבי וינקלר, בעבר המאמן הלאומי. גוה ישהה תחילה בישראל 4 ימים ויחזור כעבור חודשיים.

צבי רוזן – לליגה ג'

בכדורגל הישראלי הכל צפוי: המאמן צבי רוזן הוציא אתמול כרטיס שחקן בהפועל קרית שלום (ליגה ג'). הפועל יהוד שכרטיסו היה אצלה העבירה אותו ללא תנאי או תמורה כספית. לא ברור אם רוזן יערוך השבת הופעת בכורה בקרית שלום או שמא "יעשה חושבים" ויגיע למסקנה כי בגרותו לא צריכה לבייש את צעירותו.

חיפה – עכו 3–4

במשחק רעים בכדורגל, אתמול בעכו, ניצחה מכבי חיפה את הפועל עכו (ארצית) 4–3. השערים לחיפה: סלקטר (2), אלי כהן ואהוי ארמלי. לעכו: שמעון ועקנין, צדוק אברהמי (בעיטת 11) ולומי. (ע.חמוה)

★ שוער מכבי חיפה, אבי רן, לא ינותח בברכו ויופיע בשבת נגד הפועל חיפה – החלטה זאת נתקבלה לאחר התייעצות עם מומחים בביה"ח רמב"ם.

★ התקרית האלימה שהיתה ב־14 בדצמבר בין ראשי בית"ר חיפה לעיריית חיפה – תועלה לדיון בועדת הספורט בכנסת. הבטחה זאת נתן יו"ר הועדה ח"כ פנחס גולדשטיין לבקשת בית"ר.

ועדת אופ"א תחליט בפברואר

ועדת אופ"א תחליט בפברואר, על המלצותיה בעניין קבלת ישראל לאירופה, נמסר אתמול לראשי ההתאחדות בפגישה עם חברי הוועדה בציריך, בה השתתף נשיא אופ"א הצרפתי, ז'ק ז'ורז'. מציריך יצאו ראשי ההתאחדות לבודפשט.

★ מכים שולטן (משחק רחוי בליגות: זכרון־יעקב – חדרה 7–3.

★ הירצל פיטוסי, כבש אתמול 2 שערים במשחק האימון עם בית"ר שפרעם (2–1).

הלוח החדש
מודעה אחת שלך מגיעה לכל אדם במדינה
מעריב הארץ THE JERUSALEM POST העיר כל העיר

המשרד הראשי: רח' הנגב 4, ת"א, מיקוד 66186, ת.ד. 28233 ת"א. טלפונים ישירים למסירת מודעה: 371222 (ב־קווין) בלבד

דירות
■ "פרסום־פון", שרות לקבלת מודעות. חייג: 03-739297, 03-738707, מ־08:00-20:00, גם בכרטיסי אשראי של כל המפרסמים.
■ לתושבי מש־רן, מודעות ל"לוח החדש", מתקבלות ב"פרסום־רונדי", 03-723660
■ מודעה ליעיתונת 03-625773, 03-621086, תשלום גם בכרטיסי אשראי.
■ שרות לקבלת מודעות בטלפון ל"לוח החדש", בכרטיסי אשראי: ויזה, ישראכרט ודיינרס 03-227117, 03-227118, פתוח כל הזמן (פרסום "אידאל").
■ פרס – שנשן, ב"לוח חדש" לכל מפרסם מודעות בטלפון, בכרטיסי אשראי, 03-292279, שרות רצוף
■ טלפון מיוחד למסירת מודעות לעירון, 885085, רב־קווי, (פרסום־און).
■ מודיעון – קבלת מודעות באמצעות הטלפון, 24 שעות ביממה, חייג: 03-383838

חוק הזדמנות שווה בתעסוקה, תשמ"א–1981
לפי חוק זה אסור לסרב לקבל אדם לעבודה מחמת מינו או מחמת היותו נשוי או הורה, אלא אם אופיו או מהותו של התפקיד מונעים קבלתו של בן אחד המינים לעבודה הנדונה.
המפרסמים כפופים להוראות חוק זה.

הצעות עבודה
■ מודיעון – קבלת מודעות באמצעות הטלפון, 24 שעות ביממה, חייג: 03-383838
■ פרס – שנשן, ב"לוח חדש" לכל מפרסם מודעות בטלפון, בכרטיסי אשראי, 03-292279, שרות רצוף
■ בעלי מרכזים ובמסעדות מאושקלון, חולון, פתח־תקוה, נתניה, תל־אביב והסביבה, להשמעות עוברים. 03-810366/7
■ בבנין ת"א, מסעדת־שרות לואר סינו בני שלוש + ליגה, מגיל 30 + המלצות. 03-243557
■ תרס/ברמן בעל נסיון בבנית מכלי סים לפלסטיק. הגבוד בגל"ם. 352456
■ בעלי מסחריות, (מתורגמים, טרקטורים, זבל־קבלנים) לעבודה במשרה בבנות. 04-934102

מכוניות
■ טלפון מיוחד למסירת מודעות לעירון, 03-885085, רב־קווי (פרסום־און).
■ לתושבי מש־רן, מודעות ל"לוח החדש", מתקבלות ב"פרסום־רונדי" 03-723660
■ קאדט 1300, אס. 1985, חדשה, 4500 ק"מ, 03-858464

מכירה ושרותים
■ ישראל קונה בכל היזמנות, 828567 ובערב: 876224, 958678
■ ויינמן קונה הכל: רהיטים, יחושות, מקררים וחיתולים, 825908, 811136
■ "הפלטש" נקיון ופוליש + הדברה, רשיון 5563 (בהבנים!) 03-375458
■ שרות מסל דיסקרטי ואקסלוסיבי לבית הלקות, להצגות – 03-289452
■ סאונה + מסל ע"י מסליסטיות, אווירה אקסקלוסיבית, הובבי־ציון, 03-288618

נרשמו לנישואין

לשכת הרבנות אופקים
■ אמקסיס מרדכי בן שמשון, חוק, ישראל, אופקים, קוזס יהודית בת יצחק, רזקה, ישראל, מושב קלויות.

בר שעות שב ישראל בן מאיר, חוק...
■ בר שעות ובי ישראל בן מאיר, חוק, ישראל, קיבוץ ניר־יצחק, אליעזר אברה בת שלמה, רזקה, ישראל, קיבוץ ניר־יצחק.
■ עמנואל שלמה בן אליהו, חוק, ישראל, אופקים, אופקים רבקה בת חיים, רזקה, ישראל, מושב פטיש.
■ לוי המנים בן ששון, חוק, ישראל, מושב פטיש, טבגר שושנה בת סימן טוב, רזקה, ישראל, מושב פטיש.
■ חליוא משה בן לאון, חוק, מחוק, אופקים, עמר ירדנה בת אלברט, חוזקה, ישראל, מושב ניר־עקיבא.

הרב המקומי מושב ביתהגדי
■ כהן מקרבי בן מאיר, מושב ברכיה, נווש, ביקובה לאה בת מראוי ז"ל, מושב ביתהגדי, רזקה.

שידוכים
■ ליווי לתיירים ואנשי עסקים ברמה אקסקלוסיבית, 03-235020, "סוסייטי".

לוח חיפה

מכוניות
■ שרות לקבלת מודעות בטלפון ל"לוח החדש", בכרטיסי אשראי: ויזה, ישראכרט ודיינרס 03-227117, 03-227118, פתוח כל הזמן (פרסום "אידאל").

עסקים
■ בבנאי־סבין, קיוסקים יוקרתיים, ברחוב המלך. מחיר קיוסק במחזון הול מ־213,427 ש"ח, (144,500 דולר) + מע"מ, "אפריקה ישראל להשקעות" 03-690281
■ טלפון מיוחד למסירת מודעות לעירון, 885085, רב־קווי, (פרסום־און).
■ בתחנת בגלגל, 2 חדרים מעולים + טלפון, 03-223414, 03-222377
■ לעבודה מהשאתי־שיניים אשקלון קומפלט, כחושה + אביזרים. 055-52986

בפחות מחצי מחיר
ביום ו' במקום 40.20 ש"ח עכשיו 19.80 ש"ח
ביום חול במקום 30.70 ש"ח עכשיו 12.20 ש"ח

בית הספר הישראלי ע"ש משה שרת בפאריס
מכריז על משרה פנויה של
מנהל/ת בית־הספר
משנת הלימודים תשמ"ז

דרישות המשרה:
השכלה אקדמית של תואר ראשון לפחות. (רצוי תואר שני). רשיון הוראה קבוע לבתי ספר על יסודיים, שניתן מטעם משרד החינוך והתרבות. נסיון של 5 שנים לפחות כמנהל בית־ספר בארץ, מהן 3 שנים לפחות בבית ספר על־יסודי מוכר מטעם משרד החינוך והתרבות. ידיעה בתחומי היהדות ומסורת ישראל. הכרת מערכת החינוך בישראל על סוגי בתי הספר. כושר ניהול וארגון כללי של בית הספר, כולל תקציב וכספים, תחזוקה, בודאות, מגעים עם מוסדות וגורמים פרטיים וכיו"ב. רצויה ידיעה שימושית לפחות של השפה הצרפתית.

תאור התפקיד:
ניהול בית הספר בפאריס הכולל כתות גן, בית ספר יסודי, חטיבת ביניים וחטיבה עליונה (עיונית). גיבוש פתרונות לבעיות הנובעות מאופי המיזוג של בית הספר: ניידות של תלמידים ומורים, קשרים עם הקהילה היהודית המקומית, ראיון מורים והדרכתם, קשרים עם המוסדות הצרפתיים הרשמיים, שמירת הקשר השוטף עם הורי התלמידים וכיו"ב. חברות בועד המנהל של בית הספר והשתתפות בהכנת תקציב המוסד.

הערות:
1. החוזה לתקופה של שנתיים עם אפשרות של הארכה.
2. רצוי שבן/בת הזוג יוכל להשתלב בעבודה בביה"ס.
3. המועמדים שיבחרו יצטרכו לוודא קבלת חופשה ללא שכר מעבודתם בארץ.
4. תנאי ההעסקה יהיו לפי ההסכמים וההסדרים בנדון.

המועמדים/ות מתבקשים/ות לפנות למחלקה לארגון מוסדות חינוך, רח' שבטי ישראל 34, ירושלים 91911. טל' 278260 או לאחר בטופס מיוחד הזמין בלשכות המוסדות לשם קבלת שאלון המועמדים.

המועד האחרון להגשת המועמדות על גבי השאלונים שימולאו ע"י המועמדים הוא ב"א בשבט תשמ"ו (31.1.86).

את השאלונים יש לשלוח למחלקה לארגון מוסדות חינוך, רח' שבטי ישראל 34, ירושלים 91919.

هكذا من الاجمل

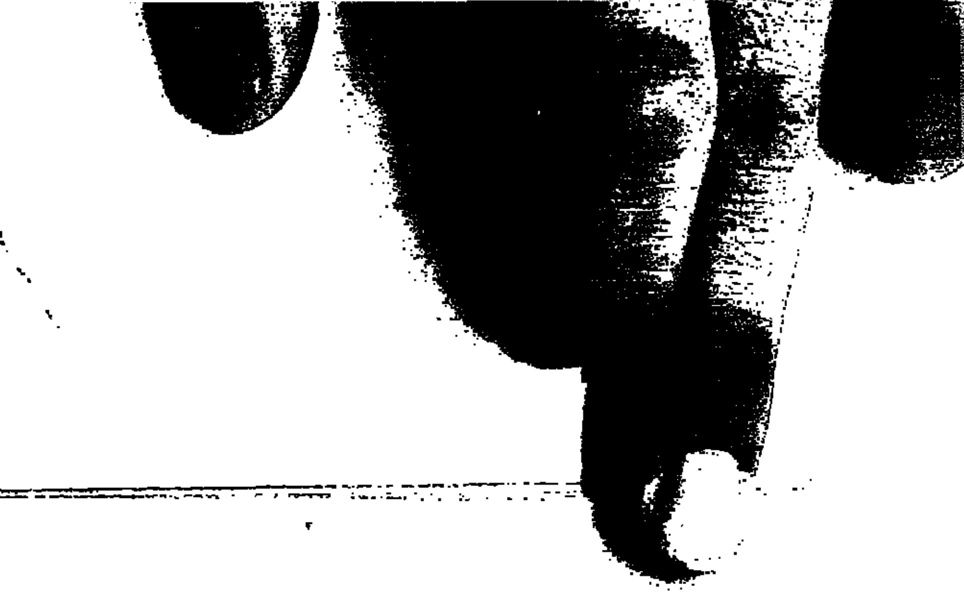

מכרזים

משרד הבטחון - יחידת המכירות

מודיעה בזאת הודעה לציבור על מכירות פומבי. כל פריט מהווה סעיף נפרד לכל אחד מהמכרזים כמפורט בספסים. המציע רשאי להגיש הצעתו לגבי סעיף אחד או יותר. מכירת ספסי המכרזים תחל ב־13.1.86 ביחידת המכירות, רח' האלוף א. מנדלר 12/א' הקריה ת"א. שעות הקבלה במשרדנו בימים א'–ה' בשעות 08:30–12:30 ובימים א' ו־ג' גם בשעות 14.30 עד 15.30.

תנאי תשלום: 60% בהמחאה בנקאית, 40% המחורים בערבות בנקאית שמועד פרעונה שלושה חודשים מיום פתיחת המכרז.

מכרז מס. 001/86/01

גרורי כיבוי, וסתי לחץ, זרקור מגנן+ מתקן ידיעת חבלים, ספלים, חצובה־ לאלונקה, מיכלי פלסטיק, קסדות, דוודים מפח מגולוון, ציוד מחשב, משחת סיכה, אסבסט גלי+ חלקי מבנה בטרומ־קל, גופי ספינות, ציוד צליחה.

ימי סיור: 19, 20, 21, 22, 23 ינואר 86, כמפורט בסעיפי המכרז.
מועד אחרון להגשת הצעות ב־27.1.86 עד שעה 10 לפנה"צ.

מכרז מס. 002/86/02

מיכלי דלק לטנקים, עגורן שער, יעה נגרר + כפותיים למחפר, חלקי מטפים, מיכלי אשפה, נתיכים, רשם, משאבות + ח"ח, מכבש מכני, מכשירים אלק', מנועי־היצון, מכ' צילום וואקום, מתקן לייבוש תמונות, תיבות הגה למלגזה, מכשירים למילוי שמן + משאבות לרחיצה + זרנוקים + אביזרים שונים, משחת סיכה, חלקים לציוד קרור, חלקים למכ' הפירה, ארגזי קרור, מגבהי שמן, גופי חימום, נעליים, שולחנות, פנסים, חלקי תנורים, מוטות מדידה, מלח להפשרת שלגים, תנורים ומיכלים־ פיירסייד, מיכלי דלק, סרט נייר + חוט שעונית + מגלחיה יד, אבזמים, צב"מ, מנועי חשמל, מדחס נגרר, צמיגים + אופנים+ חישוקים, פסולת־אלומיניום, פסולת עץ.

ימי סיור: 19, 20, 22, 26, 27, 28, 29, 30 עד' 86, 2, 3, 5 פבר' 86 כמפורט במכרז, להרשם עד יום לפני הסיור.
מועד אחרון להגשת הצעות ב־10.2.86 עד שעה 10 לפנה"צ.

מכרז מס. 003/86/01

רכב מסחרי, סנדרים וג'יפים מסוגים ומדגמים שונים.

ימי סיור: 15, 16 בינואר 1986. בין השעות 8.00 עד 11.30
מועד אחרון להגשת הצעות ב־20.1.86 עד שעה 10 לפנה"צ.

מכרז מס. 004/86/01

רכב מסחרי מתוצרת שברולט, צמ"ה, טרקטורים, מלגזות ויחידות גישור־ המסה.

ימי סיור: 14, 15, 16 בינואר 1986. בין השעות 8.00 עד 13.30
מועד אחרון להגשת הצעות ב־20.1.86 עד שעה 10 לפנה"צ.

מכרז מס. 005/86/01

מנועי ב.ט.ר, מנועי ג'י.ם.סי וג'יפ, תיבות העברה לדיאו, מנועי זיל, מתלים, צמיגים, כסא אחורי לג'יפ, מטפי כיבוי אש, מגשים, מיקרו וידאו, מכשיר פיתוח 16 מ"מ, מנועי ויסקונסן, שולחנות עבודה, חומרי ולוחות חשמל. מדחסי אוויר למשאיות, ציוד בתי מלאכה, ארונות פח, מכלי מים, גרוטאות נחושת, ח"ח לרכב, מכשירי בדיקה, מטאטאים ממונעים.

תאריכי סיור: 22, 23 בינואר 1986.
מועד אחרון להגשת הצעות ב־27.1.86 עד שעה 10 לפנה"צ.

משרד החינוך והתרבות

המחלקה לבינוי נכסים אפסנאות ומשק
רח' שבטי ישראל 34, ירושלים – 91911

מכרז מס' 22/84

מתפרסמת בזה הצעות מחירים

לביצוע שירותי נקיון

במבני משרד החינוך והתרבות בבאר־שבע.

1. ספסים ופרטים אפשר לקבל אצל הגב' יפית צמח, המחלקה לבנא"מ, בנין א', כניסה א', קומה ב', רח' שבטי ישראל, מיקוד 91911, טל' 02־2780276.
2. את ההצעה יש להגיש לא יאוחר מיום 12.2.86, שעה 12.00, ל"תיבת המכרזים", הנמצאת במדור המכרזים והרכישות, בנין א', צריף א', רח' שבטי ישראל 34, ירושלים, מיקוד 91911.
3. יתקבלו הצעות של קבלנים מבאר־שבע בלבד.
4. סיור קבלנים ייערך ביום שני, 27.1.86, בשעה 10.00, בחדרו של מר יעקב אברהם (קומה ד'), ברוך הנשיאים, בנין מבטחים.

מכרז מס' 19/85

ביצוע עבודות נקיון

בבית המכס חיפה

הנהלת אגף המכס ומע"מ מבקשת הצעות מחיר עבור ביצוע עבודות נקיון בבית המכס חיפה.
ההצעות צריכות להיות בהתאם למיפרט הטכני אותו ניתן לקבל בבית המכס חיפה, אצל מר ויקטור גוישטרט טל' מס' 04־660921.
מועד אחרון לקבלת הצעות מחיר בהנהלת המכס ת.ד. 320 ירושלים 91002 הוא: 31.1.86.
אין הנהלת המכס ומע"מ מתחייבת לקבל את ההצעה הזולה ביותר או כל הצעה שהיא.

משטרת ישראל

המטה הארצי/ אגף האפסנאות

מזמינה בזה

הצעות מחירים

להספקת המובין והשרותים

המפורטים במכרזים דלהלן:

א. מכרז 206/85 –
שיפוץ קונברטורים לתיבת הילוכים
המועד האחרון לקבלת הצעות הוא 23.1.86 שעה 12.00.

ב. מכרז 208/85 –
בית מזוזה עשוי נירוסטה.

ג. מכרז 209/85 –
קלף משוח למזוזה.

ד. מכרז 207/85 –
חמרי בנין (קשירה וניירה, ברזל, חדרגה, מרצפות, דלתות עץ, אסבסט, בירה, בלוקים, עץ בוק, ברזלים ומוט, דודי חשמל ושמש ועוד)

ה. מכרז 196/85 –
הריסת בית ארכובה ריקשה דספה.

המועד האחרון לקבלת ההצעות הוא 30.1.86 שעה 12.00.
פרטים מלאים ניתן לקבל במחלקת הרכישות והמכירות, מטא"ר, רח' אמזן 4, טלפון: 03־599755, בשעות המשרד המקובלות.

★ ★ ★

מחלקת רכישות ומכירות

מזמינה את הציבור להשתתף במכרז 5372917

לנקיון מבנה המשטרה,

ברח' הרכבת 14 תל־אביב, מרחב הירקון.

סיור קבלנים ייערך ב־16.1.86 בשעה 8.30. לפנות לרפ"ק חנה סגן טלפון: 02־627222.
טופסי השתתפות ניתן לקבל במבנה אמץ שוויים ת"א טלפון: 03־599777 מדור הכספים.
על הקבלנים יהיה להגיש המלצות ממקומות עבודה קודמים, לפרט ולהוכיח נסיון קודם בשירותי ניקיון והבתשתת מבנים בהיקף דומה.
מועד אחרון להגשת הצעות 24.1.86 בשעה 12.00.

האוצר – המדפיס הממשלתי

רח' מרים החשמונאית 8, ירושלים

אנו מבקשים בזה הצעות מחירים.

מכרז מס' 439/85

ייצור והדפסת 3,000,000 מעטפות בגודל 11.4x16.2 ס"מ.

על נייר קרפט 60 גר' של המדפיס הממשלתי.

מכרז מס' 440/85

ייצור והדפסת 500,000 מעטפות בגודל 11x22 ס"מ.

על נייר קרפט 60 גר' של המדפיס הממשלתי.

טופס המכרז והמפרט הטכני ניתן לקבל לפי דרישה ביחידת המכרזים במדפיס הממשלתי, רח' מרים החשמונאית 8, ירושלים, חדר מס' 25, טל' 02־775245, בשעות העבודה.
מועד אחרון להגשת ההצעות נקבע ליום חמישי, ו' בשבט תשמ"ו (16.1.86).
אנו רשאים להגדיל או להקטין את הכמויות. כמו כן, אין משרדינו מתחייב לקבל את ההצעה הזולה או חלק ממנה או כל הצעה שהיא.

מנהל שירותי דפוס

אוניברסיטת תל־אביב

מכרז שר/1/86

הצעות לביצוע עבודות נקיון

בגוש בניני מדעים מדויקים,
בניני ביה"ס להנדסאים,
בבנין רקנאטי ומספר מבנים נוספים
בקמפוס האוניברסיטה ברמת־אביב.

מוזמנים להגיש הצעות לסבוב קבלני נקיון בעלי ותק וגוכח בניקוי שטחים שהיקפם אינו פחות מ־4000 מ"ר ובמשך 3 שנים האחרונות לפחות.
פרוט תנאי המכרז, העבודה והנאיה נכללים בטפסי המכרז אותם ניתן לקבל במזכירות יחידת שרותים ובטחון בקמפוס רמת־אביב, בנין מכסיקו חדר 018 טל. 420762, תמורת 10 ש"ח שלא יוחזרו.
הצעות להשתתפות במכרז יש להגיש על גבי טפסי המכרז במעטפה סגורה – כולל כל המסמכים הנלווים – שעל גבה יצויין "מכרז שר/1/86".
את המעטפה יש למסור ביד לידי מזכירות אגף משק הבנוי של האוניברסיטה לא יאוחר מיום 23 ינואר 1986 שעה 11.00.

חוק התכנון והבניה, תשכ"ה – 1965
מרחב תכנון מקומי, פתח תקוה

הודעה בדבר הפקדת שינוי תכנית מתאר מקומית

נמסרת בזה הודעה, בהתאם לסעיף 89 לחוק התכנון והבניה, תשכ"ה–1965, כי במשרדי הועדה המחוזית לתכנון ולבניה, מחוז המרכז, ובמשרדי הועדה המקומית לתכנון ולבניה פתח תקוה הופקד שינוי תכנית הנקרא "שינוי תכנית מתאר מקומית מס' פת/840 ביחד עם התשריט המצורף אליו.
עיקרי הוראות השינוי: הלוקת חלקה באזור תעשיה, ביטול דרכים והתוות דרכים חדשות.
אלה הם השטחים הכלולים בשינוי התכנית: ב' 6367 חלקה 15 רחוב סירקין.
כל המעונין בשינוי התכנית רשאי לעיין בו, ללא תשלום, בימים ובשעות שהמשרדים האמורים פתוחים לקהל.
כל מעונין בקרקע, בבנין או בכל פרט תכנוני אחר הרואה עצמו נפגע על ידי שינוי התכנית וכן כל הזכאי לכך עפ"י סעיף 100 לחוק האמור, רשאי, תוך חודשיים מיום פרסומה של הודעה זו ברשומות, להגיש התנגדות לשינוי התכנית במשרדי הועדה המקומית האמורה.

ד. שיש
יו"ר הועדה המחוזית לתכנון ולבניה, מחוז המרכז

התאריך: 24 בנובמבר 1985

עירית ירושלים
הועדה המקומית לתכנון ולבניה

הודעה

לפי סעיף 149 לחוק התכנון והבניה תשכ"ה–1965 (להלן: החוק)

בב/84/713

ניתנת בזה הודעה בהתאם לסעיף 149 לחוק כי מר זיוה דוד הגיש לועדה המקומית לתכנון ולבניה (להלן הועדה) בקשה להתרת הקלה בגוש 122 חלקה 67 ברחוב בצלאל בירושלים דהיינו: בניית קומה חמישית בחלק מהבנין במקום שלוש הקומות המותרות.
את ההתנגדויות להתרת ההקלה הנ"ל אפשר להגיש תוך שבועיים מתאריך הודעה זו לועדה המקומית לתכנון ולבניה ברחוב הלל מס' 23, ירושלים.

אברהם כהנלה, מ"מ ראש העיר
מ"מ יו"ר הועדה המקומית לתכנון ולבניה

הועדה המקומית לתכנון ולבניה שמק חפר

הודעה על פי סעיף 149 לחוק התכנון והבניה תשכ"ה 1965

ניתנת בזאת הודעה כי הוגשה לועדה המקומית לתכנון ובניה עמק חפר בקשה לשימוש חורג בגוש 8160 חלקה 45 – מושב באורנים.
ההקלה המבוקשת היא הריסה בקו בנין צדדי עד 10% בלבד.
כל מי שיש לו התנגדות למתן ההקלה רשאי להגיש לועדה את התנגדותו המנומקת בתוך 15 יום מפרסום הודעה זו.

ע. רונה
יו"ר הועדה המקומית לתכנון ולבניה עמק חפר

חוק התכנון והבניה – תשכ"ה – 1965
מרחב תכנון מקומי שרונים

הודעה בדבר אישור שינוי תבנית מפורטת

נמסרת בזה הודעה, בהתאם לסעיף 117 לחוק התכנון והבניה, תשכ"ה – 1965, כי הועדה המחוזית לתכנון ולבניה, מחוז המרכז, אישרה שינוי תכנית מפורטת הנקרא: שינוי תכנית מפורטת מס' הר/4/342.
אלה הם השטחים הכלולים בתכנית: גוש 3775 חלקה 6, חלק מחלקה 7, 22, גוש 3785 חלק מחלקה 2, באליה.
עיקרי הוראות שינוי התכנית: הקמת בית־ספר שדה ומוקד טפורי.
הודעה על הפקדת שינוי התכנית יחד עם התשריט המצורף אליו, פורסמה בילקוט הפרסומים מס' 3101 התשמ"ה, עמ' 1571 ובעתון בוקר השנה מתאריך 25.9.84 ובעתון ערב מעריב מתאריך 25.9.84 בשפה העברית והעתון בוקר מסוף שער מתאריך 15.11.84 בשפה העברית.
שינוי התכנית האמור במדרה שבה אישרה הועדה המחוזית ביחד עם התשריט המצורף אליו, הופקד במשרדי הועדה המחוזית האמורה וכן במשרדי הועדה המקומית לתכנון ולבניה, וכל המעונין רשאי לעיין בו ללא תשלום בימים ובשעות שהמשרדים האמורים פתוחים לקהל.

ד. שיש
יו"ר הועדה המחוזית לתכנון ולבניה, מחוז המרכז

נשר מפעלי מלט ישראליים בע"מ

ת.ד. 1696 חיפה 31016

מכרז לאספקת שרותים בעבודות מתכת

מבקשים בזה הצעות לאספקת שרותי רג'י בעבודות הבאות: מסגרות, ריתוך, ושרותי עזר בייצור.
טופסי הצעה ופרטים נוספים אפשר לקבל במפעל נשר חיפה מיום א' ה־12.1.86 ועד ליום ב' ה־20.1.86 בין השעות 08.00–13.00 בתיאום טלפוני (04־231161) עם מחלקת האספקה של המפעל.
את ההצעות יש להגיש עד ליום 31.1.86 במעטפה סגורה, שעליה יצויין "מכרז לאספקת שרותים" לת.ד. המכרזים במפעל נשר חיפה מחלקת האספקה.
סיור קבלנים יערך בתיאום טלפוני בנ"ל.
אין החברה מתחייבת לקבל את ההצעה הזולה ביותר או כל הצעה שהיא.

ממן חממה

הודעה בדבר מכירת טובין

מכרזים: רהיל 1/86, רכב 2/86/ר, 3/86 ליצוא

תיקון טעות להודעה מיום 8/1/86

את ההצעות למכרז יש להעביר לתיבת המכרזים בממן נתב"ג עד ליום 13/1/86 שעה 11.00 (ולא 13/2 כפי שפורסם בטעות).

ממן - מסופי מיטען וניפול

בנק ברקליס דיסקונט בע"מ

הודעה לציבור לקוחותינו

הננו להודיעכם כי החל מיום 10.1.86 תופחת הריבית הבסיסית שאנו גובים מלקוחותינו על אשראי במט"י ב־0.5% לחודש, דהיינו ריבית שנתית של 30% בשנה 35% ריבית מתואמת (אפקטיבית) שנתית.
הריבית הבסיסית המרשה העומד, איפוא, על 2.5% לחודש, דהיינו ריבית שנתית של 30% בשנה 35% ריבית מתואמת (אפקטיבית) שנתית.
כמו כן, תופחת הריבית שאנו גובים בגין חריגה מקו אשראי ב־0.5% לחודש (6% לשנה).

לילדים!

להשיג בחנויות התקליטים

הסוכנות היהודית לארץ־ישראל
קרן היסוד לישראל
מיסודה של הסוכנות היהודית הממשלתית

מכרז בניה 81/569/85

1. הסוכנות היהודית לא"י (להלן הסוכנות) מזמינה בזאת הצעות מקבלני בנין לבנית אולם רב תכליתי במשגב מתרומת קרן עזבון ג'וזף כנאורלמן (אלי הדרכים בק).
2. הבנין המתוכנן הוא: כ־1.000 מ"ר.
3. את תנאי המכרז והחומר הקשור בו אפשר לקבל החל מיום ב' 13.1.86 בבנין הסוכנות, תל־אביב, רח' קפלן 17, בחדר 717 בין השעות 9.00–12.00 תמורת תשלום של 200 שקלים חדשים אשר לא יוחזרו.
4. סיור קבלנים יתקיים ביום ד' 22.1.86. הפגישה בשעה 12.00 במשרדיים אצל מהנדס המועצה האזורית משגב.
5. את ההצעות יש להכניס לתיבת המכרזים במשרדי הסוכנות בכתובת המצויינת בסעיף 3 לעיל עד ליום 19.2.86 שעה 13.00.
6. על המשתתפים במכרז להיות רשומים לפי חוק רישום קבלנים לעבודות הנדסה בנאיות תשכ"ט – 1969 לפי סווג מקצועי וכספי מתאים.
7. אין הסוכנות היהודית מתחייבת לקבל את ההצעה הזולה ביותר או כל הצעה שהיא.

קרא מחר ב"מעריב של שבת" ובמוסף הצבעוני "סופשבוע"

מעריב וסופשבוע

מובאדך והמתאבד
מאת שפי גבאי

המסמנות על שרטון
מאת עודד שוור

שבעה אצל משפחות פפיאשווילי ברמלה
מאת מיכל קפרא

ילדי קרית־שמונה אחרי הקטיושה
מאת אהרן דולב

לוב, עבודה בעיניים
מאת קרול ספנסר

שוורץ, דיין, וייצמן וכל השאר
מאת טל בשן

דוד לוי יוצא לחרות
מאת אבי בטלהיים

אל"מ (מיל') שמחה מעוז, כבר לא מופת
מאת דורית גריי (לוס אנג'לס)

אשתו השלישית של מרטין גריי
מאת ורדה לופו

הקנאה חנקה את אמירה
מאת יוסף צוריאל

"אם לא תפשיט אותה אחנוק אותך"
מאת אילן בכר

הדליקאסט של הפרולטריון
מאת מנחם תלמי

הקיבוץ, האיידס והסוציאליזם בימינו
מאת יהונתן גפן

השטח הפרטי של שרה'לה שרון
מאת נדית ברצקי

טינה טרנר, גברת אנרגיה
מאת יאיר לפיד

טיול סופשבוע להרי ירושלים
מאת מילי פרידלנד

וכן המדורים הקבועים של:
מאיר עוזיאל, יהודית חנוך, מאו"ל, תמר אבידר, יואל לב וגבריאל שטרסמן

לגליון מצורפים המוסף לספרות ולאמנות, המוסף לבידור "שבוע טוב", כולל "מעריב לילדים", והמוסף לצרכנות "שווקים"

תסתכל מה קורה מחר ב"מעריב"

בזהף תקבל יותר!

מוסר מודעתך ל"לוח הזהב" באחד מסניפי זהף
ותקבל חינם את חוברת "חדש ומשומש" של השמאי לוי יצחק

כמה עולה לך לדעת כמה עולה!!!

ב זהף זה בחינם!!!
בכמה לקנות? בכמה למכור?
האם המוכר יקרן? או מוכר בזול?
החוברת "חדש ומשומש"
תתן לך את הפתרון.

זהפון
חיפה 04 645333
תל־אביב 03 611001
ירושלים 02 226335

זהף סניפים
תל־אביב: סמטת בית השואבה 8, טל' 03־611001 רח' דיזנגוף 118, טל' 03־246363, 239962 • אלנבי 123 (ככר המושבות) טל' 03־611808 רח' בן־יהודה 9, טל' 658120 • ירושלים: רח' יפו 43 (ככר ציון) טל' 02־226335 • חיפה: רח' הרצל 11, טל' 04־645333.

מועדון מטיילי מעריב

התנועה הורבוטית מגישה

שבוע של תיאטרון בלונדון

9 ימים (8 לילות) ר"ש
הצגות ★ בימוע "אמיל עורף" ★ היציאה: 24.2

בהדרכה:
השחקן שלמה בר־שביט.

פרטים: "מועדון מטיילי מעריב", מערכת "מעריב", טל. 03-439207.

רק 238 ש"ח
גלפי
תזמרת מע גרנביה
אישור מכון התקנים
רחוב 79.5
03-238100

מלודיה מס' 1 באירופה

"טומסון"

ממבחר מוצרי קריסטל

חינם!

במדור שקוראים עכשיו

קנה את לשון

פרטים במעריב ת"א בכל יום ו'

הופיע!

"גלגל המזלות" 1986
הורוסקופ אישי
נושא פרסים חודשי

גליון מס' 226. ינואר 86. 2.3 שקלים חדשים כולל מע"מ

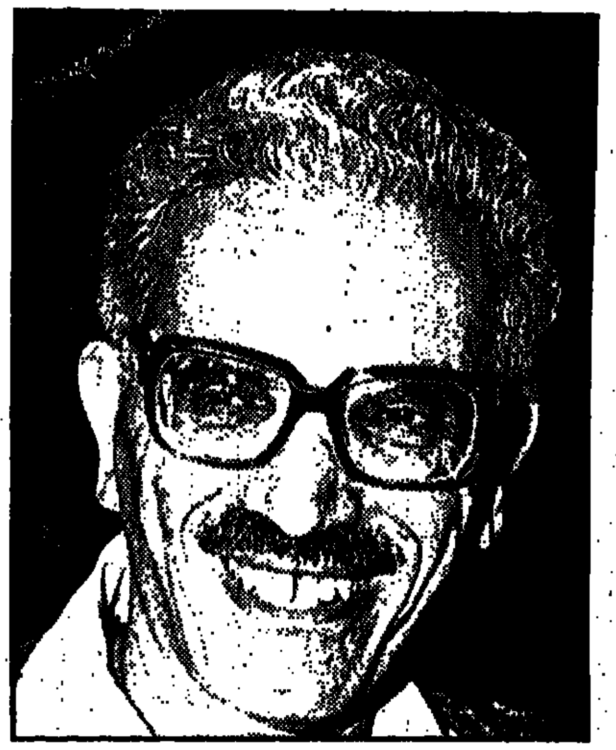

ועכשיו תנופה לחידוש הצמיחה

ההסתדרות הכללית של העובדים, כתנועה חברתית נוטלת על עצמה יזום והנהגת מהלכים לשינוי פני החברה בישראל.
כתנועה אחראית המבטאת את האינטרסים המובהקים של ציבור העובדים ובכך את האינטרסים של מדינת ישראל נתנה ההסתדרות את חלקה להצלחת התכנית הכלכלית.

בניגוד למדיניות היוצרת אבטלה, פערים חברתיים וצמצום שרותים חברתיים, ההסתדרות מאמצת עכשיו, בכל כוחה הרעיוני, המשקי וההתנדבותי את כוון הצמיחה, כוון שהוא האינטרס האמיתי של מדינת ישראל.
כוון זה יושג באמצעות התנדבות ועזרה הדדית, של עובדים למען עובדים, למען יצירת מקורות תעסוקה חדשים בעיקר באזורי הפיתוח.
החלוציות, ההתנדבות והעבודה היוצרת היוו את הבסיס עליו קמה מדינת ישראל.

ע"י תרומת ימי עבודה, פעילות אימוץ וסיוע התנדבותי למפעלים הזקוקים לחיזוק נביא להגברת התפוקה, לשיפור הרווחיות ולהגדלת מספר המועסקים. בכך ניצור מנוף לשינוי ערכים בחברה בישראל, נתרום לפתרון מצוקות המשק ולחידוש הצמיחה הכלכלית.
יזמת ההסתדרות זוהי הפריצה, גלגל התנופה שיסחוף אחריו את המערכת כולה בכוון הצמיחה.

תנופה לצמיחה
להתנדבות ולחידוש הצמיחה במשק

מודעה זו נתרמה על־ידי:
כור-הקונצרן התעשייתי הגדול בישראל

יום חמישי, כ"ח בטבת תשמ"ו, 9.1.86

עובד ישראל

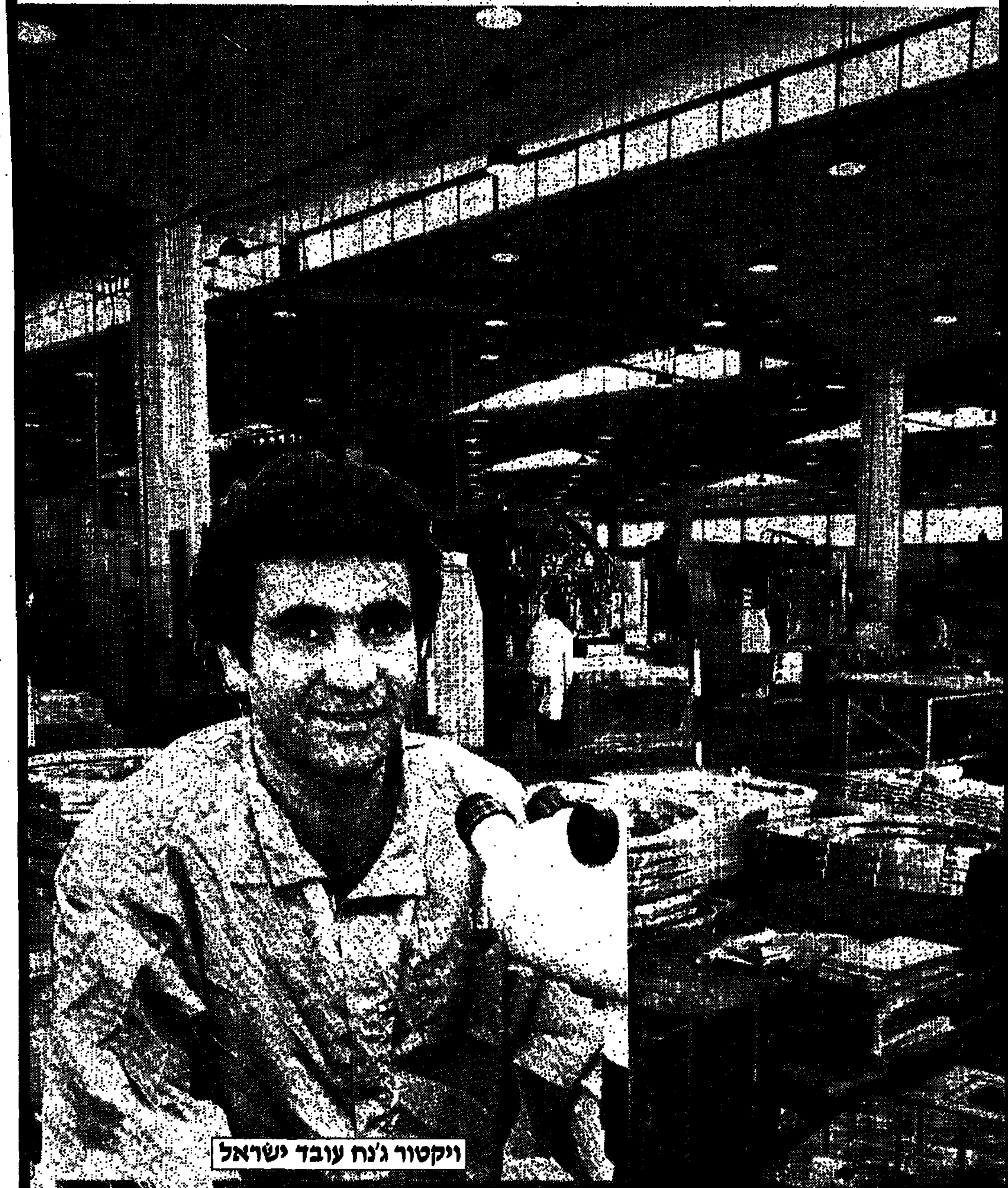

עשור למבצע מעריב

هكذا من الأصل

עובד ישראל

יצחק מודעי

הגדלת הפריון

מדינת ישראל החלה לפני חצי שנה בתהליך הבראת הכלכלה. המטרה הראשונה אותה ביקשנו להשיג היתה לייצב את המשק ולאפשר רגיעה במירוץ המטורף אחר האינפלציה. לשם כך נדרשו אזרחי המדינה להקריב קורבן גדול בדמות ירידה ברמת החיים ושחיקה בשכר. השחיקה בשכר העובדים היתה הכרחית אם רצינו להתחיל בהבראתו של המשק. אולם, כפי שנקבע, יחזור השכר בחודש אפריל לרמתו נטו מלפני תחילת התוכנית הכלכלית.

תהליך ייצוב המשק חשוב ובלעדיו אין אפשרות להגיע למטרתנו העיקרית: חידוש הצמיחה במשק. מטרה זו, העומדת בראש מעייני, תתאפשר רק אם נירתם כולנו למאמץ הכלכלי. כדי להגיע ליעד־הצמיחה הנכסף דרושה קודם לכל הגדלת הפריון של העובד במדינה. הישראלי נחשב משום מה ל"עצלן" בכל הנוגע לעבודה והתוצר לנפש בארץ הוא מהנמוכים בעולם.

הגדלת הפריון הוא צעד הכרחי כדי לשמור על היציבות המשקית. אין המדובר רק בעבודה מאומצת יותר. הדבר תלוי ביסודו: מוסר העבודה. על כולנו לנסות ולשפר גם בכיוון זה.

אזרחי ישראל מגלים תושיה רבה כשהדבר קשור בנושאים בטחוניים וצבאיים. לתושיה ולהקרבה שלנו יצאו שם ברחבי העולם כולו. לדעתי, אפשר להגיע לכך גם ב"קרבי" על הכלכלה הישראלית. כלכלה טובה יותר תביא אותנו לחיי רווחה ולהעלאת רמת החינוך והבטחון. ובכלל, יהיה נעים וטוב יותר לחיות בארץ והיא גם תקסום למאות אלפי עולים. אם כולנו נהיה שותפים למאמץ הגדול למען הצעידה של ישראל לעצמאות כלכלית – נגיע למטרה.

מפעל "עובד ישראל" ש"מעריב" יזם ומקיים, בוחר מדי שנה – זו השנה העשירית – בעובדים המצטיינים במיגזרי המשק השונים. עובדים אלה מראים לנו, כי עם יותר מאמץ ורצון טוב ניתן לתרום יותר ולסייע להבראת המשק. בטוחני, כי עובדים אלה – כדוגמה האישית שלהם ובעידוד שהם נותנים לחבריהם – מקרבים אותנו אל היעד.

בהצלחה.

עשור למבצע (תשל"ה)

מבצע "עובד ישראל" שאותו יזם "מעריב", מתקיים זו השנה העשירית ברציפות. המבצע נערך בחסות שר האוצר ובשיתוף כל הגורמים הכלכליים והחברתיים במדינה: ההסתדרות הכללית, לשכת התיאום של הארגונים הכלכליים, התאחדות התעשיינים ונציבות שירות המדינה. המכון לפריון העבודה והייצור משמש יועץ מקצועי. בחירת העובדים המצטיינים נעשתה בשלושה שלבים.

ישראל קיסר

ערך מקודש

"העבודה היא חיינו" – אלה אינן מלים של סיסמה בלבד. העבודה היא ערך חיוני – ואיננו בוש להוסיף: מקודש. חיוניותה מורגשת בכל עת – ובמידה רבה יותר לאין שיעור בתקופה קשה בה אנו שרויים, כאשר מתבצעת תוכנית להבראה כלכלית.

ההסתדרות – חרף חילוקי הדעות, ולעתים ניגודי השקפות בינה לבין הממשלה והמעסיקים – נתנה יד לחלקים בתכנית ההבראה, מתוך הכרת חובתה להיות פעילה בחיפוש ובמציאת תשובות למצוקות הכלכליות של המדינה ובדירבון הממשלה לחידוש תנופת הצמיחה תוך עידוד פריון העבודה והייצור.

אני מוקיר ומכבד את "מעריב" על יוזמתו הברוכה לעודד פועלים ועובדים בישראל להתחרות על יישום טוב ויעיל יותר של ערך העבודה – יישום בעבודת־כפיים ובעבודת־מוח, ו/או תוך שילוב בין השתיים. התמדתו של "מעריב" במפעל "עובד ישראל" במשך עשר שנים – ראויה להערכה רבה.

המצוקה בתעסוקה – המתבטאת בגידול האבטלה – היא תופעה שהחברה שלנו אינה יכולה לשאת אותה ולהשלים עמה. כתנועה החברתית הגדולה במדינה – אין ההסתדרות מסתפקת ולא תסתפק באמירת דברים בלבד. אף־על־פי שהאחריות ליצירת מקומות עבודה מוטלת על הממשלה – ההסתדרות, מראשיתה וגם היום, ראתה ורואה אחד מתפקידיה הייחודיים במתן סיוע למשק, על כל מיגוריו, למען התפתחות והתחדשות ויצירת מקורות־תעסוקה חדשים. ואכן, ביוזמת ההסתדרות הוקם באחרונה מפעל "תנופה לצמיחה", אשר כשמו כן הוא – להביא לתנופה שתשנה את ערכי החברה במדינה, יסייע לפתרון מצוקות המשק ולחידוש הצמיחה הכלכלית ולהוות גורם ראשי שילחץ על הממשלה למלא את תפקידה בתחום זה. המפעל "תנופה לצמיחה", המושתת על יסודות ההתנדבות והעזרה ההדדית, הוא בן־ברית למפעל "עובד־ישראל". שניהם מגבירים את ערך העבודה ומעוררים את העובד ליתר אחריות במאמץ הלאומי לחילוץ המשק מן המשבר. תוך עידוד הדבקות בערכי העבודה וטיפוח המסירות ליצירה.

התפקיד הראשוני שלנו בעת הזאת הוא – להחזיר את עטרת העבודה ליושנה. אלפי העובדים המצטיינים בעבודה והמעולים שמתוכם הם שומרי האדרת. בטוחני, כי אם נצליח לשמור ולטפח את האוצרות הגלומים כאדם העובד – נעלה את המשק כולו לדרך של צמיחה מחודשת.

יבורך "מעריב" על מפעלו הנהדר. יבורכו כל המצטיינים בעבודתם ויבורכו שבעתיים חתני וכלות "עובד ישראל", המצויינים שבין המצטיינים – ומעל כולם מי שזכה בכתר "עובד־ישראל" לשנת תשמ"ה־1985. ירבו כמותם: הם מופת לכלל העובדים וקרן האור לחברה כולה.

אלי הורביץ

מצעד הצדעה לאיש המעש

שנת תשמ"ה עמדה בסימן הנסיון הבלתי פוסק לבלום את האינפלציה במשק, שהגיעה בראשית השנה לשיאים בלתי נסבלים לכל הגורמים הפועלים במשק ובכלל זה לתעשיה שהתקשתה מאוד לנהל את ענייניה ולשמור על הקיים, שלא לדבר על צמיחה שהפכה לבלתי אפשרית בקצבי אינפלציה כאלו.

התעשיה וכלל המעסיקים במשק ביחד עם העובדים והממשלה היו שותפים למאמצים אלה לבלום את האינפלציה. החל מעסקות החבילה וכלה בתכנית הכלכלית שיצאה לדרך בתחילת חודש יולי 1985. החלטתה של התעשיה להכנס לעסקת החבילה היתה החלטה קשה, שכן היא כפתה על עצמה הקפאת מחירים מוחלטת בה בשעה שעלויות הייצור לא הוקפאו. היא מנעה מעצמה חופש פעולה, ובהמשך עסקות החבילה, אף התירה התערבות ישירה של גורמים חיצוניים בנושא החיוני של קביעת מחירי המוצרים.

כתוצאה מכך נשחקה ריווחיותה של התעשיה העובדת לשוק המקומי באופן ניכר. המחיר כבד לתעשיה ולעובדים בה, אבל זהו המחיר שאנו מבקשים לשלם כדי להעלות את המשק על פסים של הבראה כלכלית. בתקופה זו של הירוק חגורה ושל הסרת שומנים, אין ספק שנדרש להתייעלות רבה יותר ולתפוקה גוברת כדי להתמודד עם המציאות הכלכלית הקשה.

במסגרת התכנית הכלכלית התחייבה הממשלה לפעול לקיצוץ בתקציב הציבורי ולפיטורי עובדים. אני מקווה שהממשלה תעמוד בהתחייבותה זו. לשמחתי יש אמנם סימנים לא מעטים שהתכנית הכלכלית עולה על דרך המלך. אולם לצערי אינני רואה עדיין את הממשלה ממלאת התחייבויותיה בשני הנושאים הקריטיים הנ"ל. אין ספק, שאם הממשלה לא תעמוד בהתחייבויותיה היא תביא את האבטלה אל שערי המפעלים ואל שערי המגזר היצרני.

כדי למנוע אבטלה במגזר היצרני נדרשת הממשלה לא רק לעמוד בהתחייבויותיה אלה,

לידידנו היקר מר
ישראל צבי
כל הכבוד!
שרה ובני הראל וצוות פרסום רץ

ברכות חמות
לאברהם מיקוליצקי
ולבית דשנים וחומרים כימיים
עם היבחרו
כחתן פרס "עובד ישראל"
בענפי המתכת, האלקטרוניקה
והכימיה לשנת 1985
הצטיינותך – דוגמה לכולנו
ההנהלה והעובדים
כימיקלים לישראל בע"מ

לכל העובדים
המצטיינים
במבצע
"עובד ישראל"
תשמ"ה
שלוחה ברכת
יישר כוח!
מבצע "עובד ישראל"

בית צהר
ההנהלה וצוות העובדים
מברכים את
העובדים המצטיינים
במבצע "עובד ישראל" 1985,
הנערך על־ידי "מעריב"
תמר ינקוביץ'
משה אלמליח
דינה מץ
וברכה מיוחדת
ל- מרואן חטאב
לרגל זכייתו
בצל"ש נשיא המדינה
על מועלכם ומסירותכם
לקידום פריון העבודה
בחברתנו
שאו ברכה
ההנהלה והעובדים
והנהדרוה צהר

דשנים וחמרים כימיים
גאה ומתברכת
בזכייתו של עובדנו
אברהם מיקוליצקי
בפרס העובד המצטיין
בענף המתכת, הכימיה והאלקטרוניקה
במאמץ משותף של כלל העובדים
נמשיך ונשרת את החקלאים והתעשיה

הכטומטל
מברכת את העובד
אבנר יצחקוב
שזכה בפרס העובד המצטיין
במבצע עובד ישראל 1985
מטעם עתון מעריב
יישר כוח וירבו כמותך בישראל
הכטומטל
051-25146-8

המועצה המקומית
פרדס חנה – כרכור
מברכת את עובדיה המצטיינים
במבצע "עובד ישראל" 1985
הגב' רחל בז'רנו
הגב' זמירה בכר
ברכה מיוחדת
למר משה בן עזרי
לרגל זכייתו בתואר
"עובד ישראל" ענפי
בענף רשויות מקומיות
עלו והצליחו
שלום ברזילי, ראש המועצה
חברי המועצה והעובדים

ברכת ההסתדרות הכללית
לעובדים המצטיינים במשק
הזוכים במבצע
"עובד ישראל המצטיין" 1985
שנערך מטעם העתון "מעריב"
יבורכו המצטיינים בברכת
"וראה טוב בכל עמלו"
ההסתדרות הכללית של העובדים בא"י
הוועד הפועל

עובד ישראל

לכל העובדים המצטיינים במבצע

תשמ"ה (1985)

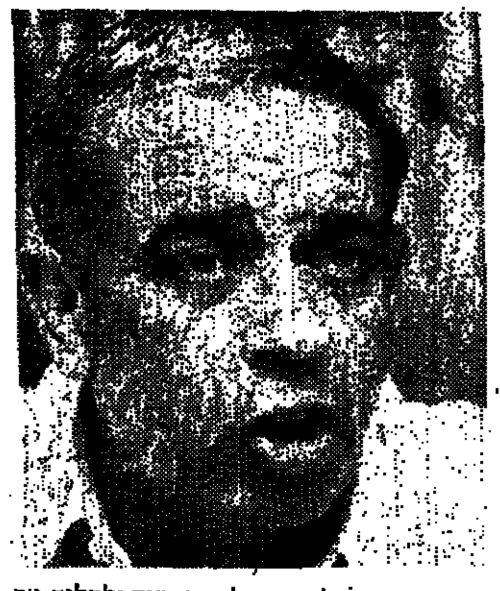

בומה שביט

הנבחרים שבנבחרים

שנים לא מעטות חלפו עד שהכירו בעובד כציר המרכזי של החברה (לא רק כערך כלכלי, אלא גם כערך מוסרי) והביאו אתכם עד לכאן, הנבחרים שבנבחרים, מריצפות הבטון, המולת הייצור, המכונות והעשייה, אל משכן נשיא המדינה כאות הוקרה למצטיינים ולטובים, היוצרים בסיס ותשתית לקיומה הכלכלי והאיכותי של מדינת ישראל.

ב־37 שנות קיומה של המדינה יצרנו בפינת עולם מדברי זה מפעל לתפארת, שאין לו אח ורע בהיסטוריה האנושית.

דווקא היום, כאשר מצב הרוח הוא של אדם לאדם זאב, טרחו העושים ב„מבצע עובד ישראל", „מעריב" ושותפיו למבצע, עברו במאות מקומות עבודה לראיין אלפי אנשים ולהעלות את הטוב והיפה הטמון ביסודו של העם.

אתם השאור שבעיסה, המנוע האדיר של היצירה, קידמה ואיכות שבגינן ניתן לשאת את כל המאמץ כל הכאב, הסבל והשכל הטמון במחירה של הקמת המדינה.

אתם, שנבחרתם כדגם מייצג של הטוב שבטוב, צריכים לשמש מקור השראה לכולנו.

יבואו על הברכה נשיא המדינה, בית „מעריב" והשותפים למבצע על המיקוד לנקודת האור והיפה שבתוכנו – אתם המצטיינים, הזוכים בפרסי „עובד ישראל" תשמ"ה.

עובד ישראל תשמ"ה

שבכל אחד מהם הועלה מערכת מיון קפדנית. השלב הראשון היה ברמה המפעלית, כאשר ועדות בחירה מפעליות בחרו את העובד המצטיין בכל מפעל. ועדות השיפוט הענפיות בחנו וראיינו את העובדים המפעליים המצטיינים, כדי לקבוע את הזוכים בתואר העובד המצטיין הענפי, ואלו ועדת השיפוט העליונה היא שקבעה מיהו הראוי לתואר „עובד ישראל" ומיהם הזוכים במיגזרי התעשייה והשירותים.

השופט צבי בר־ניב

מופת לכל

תשנה מלאו 10 שנים למבצע „עובד ישראל" שנועד לעודד את העובד המצטיין. „מעריב" הוא היוזם והמארגן מפעל זה, ובחירת העובד נעשית בידי עובדי המפעלים, הנהלות המפעלים, ועדי העובדים, בעלי מקצוע ואנשי ציבור. על אלה מוטלת המלאכה לקבוע מי הם העובדים המצטיינים והראויים לשבח.

מבין כל העובדים הללו צריכה „וועדת השיפוט העליונה" לבחור את „עובד ישראל" לשנה זו.

הרכב הוועדה כמעט שלא השתנה במשך 10 שנות פעולתה. מדי שנה עומדת בפניה אחריות כפולה: מחד גיסא עליה למנוע פגיעה בעובדים המצטיינים שבמפעלים, בענפים, ובמגזרים השונים – עובדים שנמצאו ראוים לשבח בתחומי עיסוקיהם השונים; מאידך גיסא עליה לבחור בעובד ארצי מצטיין במישור שמעבר למפעל, למקצוע או למגזר. לשם כך צריכה הוועדה לקבוע קנה מידה משותף שיתאים לכל אלה. קנה המידה שניתן לבחון על פיו כל עובד באשר הוא, והעומד מעל לדרישות של רמה מקצועית או מדעית, שיוכל לשמש מופת לכל עובד באשר הוא ומבחן כזה המאפשר לוועדה לבחור „בעובד ישראל" מבלי לפגוע במקצועות או בענפים המצטיינים לסוגיהם.

ויקטור ג'נח הוא העובד העומד השנה בפני התנאים הקפדניים שהעמידה הוועדה. מר ויקטור ג'נח החל את דרכו בתנאים קשים ביותר ללא השכלה גבוהה פורמלית, אף על־פי־כן הגיע לאן שהגיע והוא ראוי לתואר עובד ישראל.

(השופט בר־ניב הוא יו"ר ועדת השיפוט העליונה של מבצע „עובד ישראל").

אלא לנקוט צעדים משלימים מיידיים שיביאו לצמיחה במשק שתהווה סכר בפני אבטלה עמוקה. בנושא זה אנו נמצאים במירוץ עם הזמן, בעוד שהממשלה טרם החלה להתוות את תוכניות הצמיחה הדרושות. שאת פירותיהן ניתן יהיה לקטוף בטווח זמן סביר של שנה או שנתיים. לכן המאמצים חייבים להיות מוקדשים כולם, בשלב זה, להגברת הייצוא. רק בדרך זו נוכל להבטיח את קליטת העובדים שיפלטו מהמשק הציבורי בתעשייה הישראלית.

התנועים המרשימים המצביעים על כך שלא חל גידול משמעותי בייצוא הישראלי מאז 1980 ועד היום, חייבים להדליק נורה אדומה אצל השרים הנוגעים בדבר. יש לעשות הכל כדי להבטיח פריצת דרך לייצוא בשנה הקרובה. העובדים בתעשייה ידרשו להיות שכם כדי לסייע בהצלחת משימה זו. וכרגיל, העובדים המצטיינים ימשיכו לשמש סמל ודוגמה לחבריהם. התמורה, חריצותם של עובדים אלה, שהם המנהיגים במחנה, תהיה הערובה להיחלצות המשק, מהקשיים בו הוא נמצא והעלאתו על פסים של הבראה כלכלית.

ל„מעריב", אני שולח ברכה מסורתית על התמורה במבצע זה, שהוא בסופו של דבר מצעד ההצדעה של כולנו לאיש המעש, לפועל במדינת ישראל.

ועדת השיפוט העליונה:

חברי הוועדה היו:
השופט צבי בר־ניב – יו"ר
נפתלי בר־משה – נציג ההסתדרות
שמואל הררי – המכון לפריון העבודה
ישראל בר־יהודה – התאחדות התעשיינים
רינה שפירא – נציגת הממשלה
רות אשל – נציגת „מעריב"

ועדות השיפוט הענפיות:

בנייה וחומרי בנייה – יהורם נולן, יורי חורשפלד.
בנקאות ושירותים עסקיים – ועדה א: אמנון נוע, ליאורה גבאי, מלכה זהר, דוד שלגר, מאיר נבון. ועדה ב: משה נגע, יעקב שמעון קושניר, אברהם שיף.

טקסטיל, פלסטיקה ועץ – שמואל אירם, אלי קרמן.
מוסדות להשכלה גבוהה – יהורם חל, רן כספי.
מוסדות ציבור – יהורם חל, רון נחמן.
מזון – מרים חלוץ, שמואל לב־רם, יהושע שטאובר.
מתכת, אלקטרוניקה וכימיה – אבישי לנדאו, ישרון רצאבי, משה שמר, עמיר שפטל.
נייר ותוצאת לאור – יחיאל ליטור, דניאל שפיצר.
סולל בונה – דן רינגר (יו"ר), גדליהו אבנון, שמואל אידלשטיין, אברהם כהן, עירם כספי, עמנואל נתן.
רשויות מקומיות – צבנה בליברג, חנה גל, גדעון לב, שרות המדינה – ד"ר אברהם פרידמן (יו"ר), יואל אלוני, יגאל בר־שלום, אלכסנדר טוגל, רינה שפירא.
תחבורה – שורון רצאבי, משה שמר.
תעשייה אווירית – אריה אוסטרוינסקי, משה אלוני, נסים כהן, אביגדור קפלן, יעקב שפי, אבי שקלרסקי.
תעשיה צבאית – בני כהן (יו"ר), אהרון הירש, שלום חבושי, משה חן, אליעזר יגר.

מאיה
ייצור ושיווק מוצרי נייר בע"מ
מברכת את
מר **אריה גבאי**
לרגל היבחרו
כעובד מצטיין ענפי בענף הדפוס
במבצע עובד ישראל 1985
מטעם „מעריב"
מיטב הברכות
ההנהלה והעובדים

מכון־רם
לצילום ותעשיית לוחות אופסט
ההנהלה וחבר העובדים
גאים בעובדנו הנאמן
ומברכים את
אריה גבאי
לרגל זכייתו בתואר
העובד המצטיין הענפי לענף הדפוס
במבצע עובד ישראל 1985
מטעם „מעריב"
יישר כחו

דפוס אופסט רם בע"מ
ההנהלה וצוות העובדים
גאים ומברכים את העובד המצטיין
מר **אריה גבאי**
לרגל זכייתו בתואר
העובד המצטיין הענפי בענף הדפוס
במבצע עובד ישראל 1985
מטעם „מעריב"
כה לחיו

הנהלת
אופק אריגי טכסטיל בע"מ
מברכים את העובד המצטיין
מר רמי אפרים
במבצע עובד ישראל 1985
מטעם עתון „מעריב"
ברכת כה לחי
עלו והצליחו

כתיבה טכנית והנדסה בע"מ
ההנהלה וצוות העובדים
גאים ומברכים את
העובדים המצטיינים
במבצע עובד ישראל 1985
מר **גבי כהן**
מר **אביתר דהאן**
גב' **מזל כהן**
מר **קייס אלרברוק**
מר **אלי תורג'מן**
גב' **בטי וובק**
גב' **ריקי ברמן**
בברכת עלו והצליחו

„גחלת"
גמול הסכון לחינוך
מברכים את
העובדת המצטיינת
במבצע עובד ישראל 1985
הגב' **חיה שרפר**
בברכת כה לחי
ההנהלה והעובדים

כתר פלסטיק בע"מ כרמיאל
מברכים את
העובדים המצטיינים
במבצע עובד ישראל 1985
יאיר בסר
דוד לוי
שאו ברכה
ההנהלה וצוות העובדים

פלארו תעשיית מיכלים (1980) בע"מ
מברכת את
העובדים המצטיינים
במבצע עובד ישראל 1985
רחל בנימיני
סגל יעקב
ההנהלה והעובדים

רקל מערכות תקשורת
ההנהלה וצוות העובדים
גאים ומברכים את
העובד המצטיין
מר **פרץ זאב**
במבצע עובד ישראל 1985
מטעם העתון „מעריב"
כה לחי

מולטי קרטון בע"מ
ההנהלה וצוות העובדים
מברכים את העובד המצטיין
מר **ארמזנוב ירוחם**
במבצע עובד ישראל 1985
מטעם עתון „מעריב"
ברכת כה לחי

תעשיות רכב בע"מ
נצרת עלית
מברכת את עובדיה המצטיינים
במבצע עובד ישראל 1985
יוסיפוביץ' צבי
קרול צביליונג
אילוז אנט
דוריניו ניגל
בברכת כה לחי
עלו והצליחו
ההנהלה וצוות העובדים

אכסניית הנוער ע"ש י. מיוחס
ההנהלה וצוות העובדים
מברכים את
פרג' יעקב
העובד המצטיין
במבצע עובד ישראל 1985
מטעם עתון „מעריב"
ברכת כה לחי

هكذا من الأصل

עובד ישראל ■ 1985 ■ עובד ישראל ■ 1985 ■ עובד ישראל

„עובד ישראל" תשמ"ה
ויקטור ג'נח

הוועדה לבחירת העובד המצטיין בתעשיה האוירית לא התחבטה רבות. מן הסתם. כאשר החליטה לבחור בויקטור ג'נח כ„עובד המצטיין ביותר בשנת תשמ"ה".

ואכן, הצטיינותו של ויקטור היתה כה בולטת עד שהדרך לבחירתו כ„עובד ישראל" היתה כמו־סלולת.

רשימת הישגיו של ויקטור, כרסם־אמן במחלקה לעיבוד שבבי במפעל תמ"מ, היא ארוכה ומרשימה. אך מפתיעה יותר היא העובדה שהישגים אלה רשומים כולם לזכותו של צעיר בן 35, שהכשיר עצמו בנעוריו דווקא לשמש כ...מנהל חשבונות.

ויקטור, יליד טריפולי שבלוב, עלה ארצה עם משפחתו לאחר מלחמת ששת־הימים. את התקופה הראשונה לשהותו בארץ ניצל לעבודה כשוליה במפעל לייצור נייר־טואלט, למשחקי כדורגל וללימוד השפה העברית. עם גיוסו לצה"ל עבר בהצלחה את מבחני המיון בשריון ונשלח לקורס נהגי־טנקים. אך במהלך הקורס גילה מפקדו, באקראי, כי ויקטור אמנם דובר עברית כהלכה, אך אינו יודע לקרוא עברית – והוא נשלח לקורס בעברית.

כשפשט את מדיו, ביקש ללמוד מקצוע טכני. הוא כוון לתעשיה האוירית. נבחן ונתקבל לקורס לעיבוד שבבי בכרסום. את הקורס סיים בהצטיינות, ומכאן ואילך היתה הדרך פתוחה לקידום המקצועי: מעבר ממכונות ידניות למכונות ממוחשבות, השתלמות בחו"ל והשתלבות במחלקה נבחרת במפעל תמ"מ ביהוד.

אף כי ויקטור הוא בעל הסמכה לשמש כמנהל עבודה, תפקיד שאותו מילא בעבר, הוא עובד היום כפועל־ייצור, ולא כמנהל עבודה. זאת, לפי בקשת הנהלת המפעל, שהקימה צוות־עבודה נבחר של ארבעה מנהלים־שהפכו־לפועלים, כדי לבצע עבודות מיוחדות ועדינות על מוצרים עתירי ידע ודיוק. אומרים על כך בתעשיה האוירית: „הצוות הזה דומה לצוות של קציני־צנחנים שרוכזו לביצוע משימות מיוחדות בעורף האויב, וכאשר הם בשטח הם מתפקדים כחיילים קרביים מחשורה".

אומרים מנהלי התעשיה האוירית: „בזכות תפיסתו המהירה וכושרו הטכני, שהם מעבר למקובל גם במפעל תמ"מ, נבחר ויקטור להיות העובד שילמד, יכיר ויתפעל מכונות כירסום מפוקדות־מחשב. יכולתו להעביר את הידע שלו לאחרים, ויחסי־האנוש המעולים שהוא מקיים עם העובדים האחרים, מבטיחים כי הוא יכשיר גם עובדים אחרים להפעיל מכונות אלה ברמה גבוהה".

●

אלא שבכך אין עדיין כדי לשרטט את התמונה המלאה של „עובד ישראל". חשובה לא פחות מכך היא העובדה שויקטור הוא לא רק עובד מיומן ומסור, אלא גם יוזם כל העת הצעות „יעול". הוא זכה עד כה בלא פחות מ־22 (!) פרסים ותעודות־הוקרה בזכות הצעות־יעול שכבר אומצו על־ידי התעשיה האוירית, והצעות אחרות נמצאות עדיין בתהליכי אשור ובדיקה. (אגב, בשנה האחרונה בלבד הגיש הצוות, שויקטור נימנה עמו, לא פחות מ־15 הצעות יעול.) אין פלא, איפוא, כי כבר לפני שלוש שנים נבחר ויקטור כ„מייעל המצטיין" בחטיבת האלקטרוניקה של התעשיה האוירית.

הזוכה במיגזר התעשיה:
משה נויהאוז

משה נויהאוז (62), אחראי על פיתוח וייצור מוצרי־בשר במפעל „הוד לבן", או, בפשטות, הוא „הטועם המקצועי" של המפעל, המוציא חלק ניכר מתוצרתו לארה"ב ולאירופה. [illegible]

המשך בעמ' 8

1985 ■ עובד ישראל 1985 ■ עובד ישראל 1985 ■ עובד יש

מוסדות
ציון לשבח: דוד בן־ארבון

בעיריית כרמיאל לא קיים תפקיד של רכז נוער וספורט. את הסיבה לכך תולים בדוד בן־ארבון, הממלא תפקיד זה במתנ"ס המקומי. המרץ והשקדנות שלו, מתוך גילוי גישה קהילתית כוללת, הפכו אותו ל„סוכן" הספורט העירוני, וממילא נתבטל הצורך בתפקיד מקביל בעיריה – מסבירים בכרמיאל.

פלסטיקה ועץ:
ציון לשבח: יוסף שבת

למנהלי מפעל הרהיטים הירושלמי „ריס" די במשפט אחד כדי לבטא את הערכתם ליוסף שבת.

עובדי המדינה
חתן הפרס: אליהו ישר־אל

„הוא ראוי לפרס לא רק בזכות הישגיו הנוכחיים, אלא גם בזכות עבודה מעולה בעשרות השנים שבהן עבד במס־ההכנסה, במדפיס הממשלתי ובמשרד לקליטת העליה". כך הסבירו אנשי אגף האפוטרופוס הכללי את החלטתם לבחור במנהל מחלקת הכספים והחשבונות, אליהו ישר־אל, כעובד מצטיין.

תעשיה צבאית
ציון לשבח: עמרם אטדגי

את עבודתו בתעשיה הצבאית החל עמרם אטדגי לפני שבע שנים. הוא נתקבל לעבודה כטרקטוריסט, אך בתוך זמן קצר כבר נתמנה לכהן כאחראי אחזקה על הטרקטורים והציוד החקלאי במפעל המים והנטיעות, ובחלוף תקופה נוספת מונה כקניין וכאחראי על הבטיחות במפעל תע"ש.

עובדי המדינה
חתן הפרס: מיכאל זלצמן

„כשהוא חולה – הוא ממשיך לעבוד, כשאחרים בפגרה – הוא עובד, ולפעמים פשוט צריך להכריח אותו לקחת חופש ולנוח..." הוא – מיכאל זלצמן (63), ראש מדור שכר במרכז למחקר גרעיני בנחל־שורק.

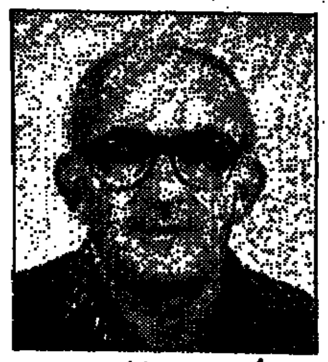

מוסדות
ציון לשבח: אלי שטיין

„אהבה", לדידו של אלי שטיין, היא לא רק שם המוסד שבו הוא עובד. היחס החם והאבהי שהוא מגלה, זה שנים רבות, לחניכי המוסד, הם שהביאו את ההנהלה והעובדים בבית הילדים והנער „אהבה" בקרית־ביאליק לבחור בו כעובד מצטיין.

הנהלת התעשיה הצבאית
וציבור העובדים

מברכים

★ את חבריהם לעבודה שנבחרו כ„עובדים מצטיינים" מפעליים וסקטוריאליים לשנת תשמ"ה 1985 במסגרת מבצע „עובד ישראל" ביוזמת העתון „מעריב".

★ ברכה מיוחדת לעובדי תע"ש

יחיאל קורט
לרגל זכייתו כעובד מצטיין ענפי במגזר התעשיה

עמרם אטדגי
לרגל זכייתו בצל"ש הנשיא

עלו והצליחו!!

הנהלת התעשיה האוירית לישראל בע"מ
הארגון הארצי של עובדי התעשיה האוירית

מברכים את המצטיינים בעבודה
במפעלי התעשיה האוירית
ובמשק הישראלי

צרור ברכות

לעובדי התעשיה האוירית

ויקטור ג'נח
מפעל תמ"מ
עובד מצטיין ארצי במפעלי התעשיה האוירית
על קבלת תואר „חתן פרס עובד ישראל" 1985

יצחק ס.
חטיבת האלקטרוניקה
עובד מצטיין ארצי במפעלי התעשיה האוירית

על קבלת צל"ש נשיא המדינה

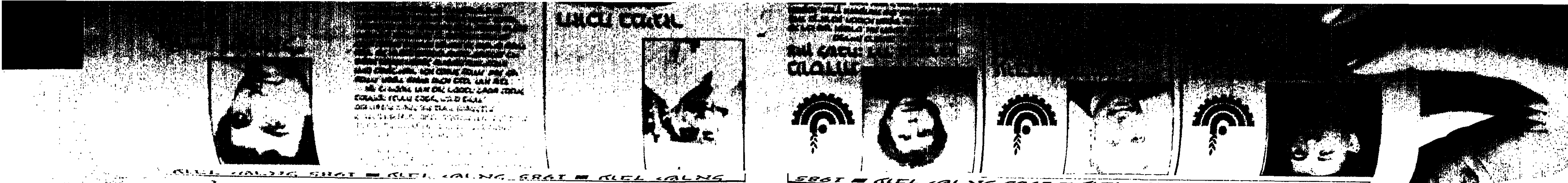

ישראל 1985 ■ עובד ישראל 1985 ■ עובד ישראל 1985

מתכת, אלקטרוניקה וכימיה

"בכל שנות עבודתו 36 במספר, הוא מהווה מופת למסירות ודבקות בעבודה ודוגמא לאחרים בביצוע משימות קשות ובלתי־שגרתיות", כך אמרו חברי הוועדה הענפית שבחרה באברהם מיקוליצקי, מנהל מחלקת ביצוע באגף האחזקה במפעל "דשנים וחומרים כימיים" בחיפה.

ציון לשבח: מאיר המאירי

"אני רואה חובה לעצמי להחזיר להורי ולמדינה ולו מקצת ממה שהם השקיעו בי, ולכן התמסרתי לפיתוח כלי זה". האיש – מאיר המאירי; והכלי – שפופרת לגילוי סרטני מוקדם. מאיר, הנדסאי אלקטרוניקה במפעל "אלגל" בכרמיאל.

ציון לשבח: פרננדו רוזנבאום

"כשאני מכין את תרופת הסירופ, אני עושה זאת עם כל הלב. לא רק משום שאני אוהב את עבודתי, אלא גם משום שאני יודע שגם הנכדים שלו שותים סירופ זה, כשהם סובלים משיעול..." הסבא, בן ה־60, הוא פרננדו רוזנבוים, המשמש במפעיל ציוד להכנת תכשירים רפואיים במפעל "אביק".

רשויות מקומיות
חתן הפרס: משה בן־עזרי

בביוגראפיה האישית של מנהל היחידה לקידום נוער בפרדס־חנה רשומים כמה ציוני־דרך: נולד במרוקו, ילדות במעברה, לימודים בתיכון־מקצועי, שירות צבאי כחובש בצנחנים, קרבות לשחרור ירושלים במלחמת ששת־הימים וצליחת תעלת־סואץ עם כוח הצנחנים במלחמת יום־הכיפורים. אך דווקא ציוני־הדרך הלא־צבאיים הם שזיכו את משה בן־עזרי (39) בתואר העובד הענפי המצטיין.

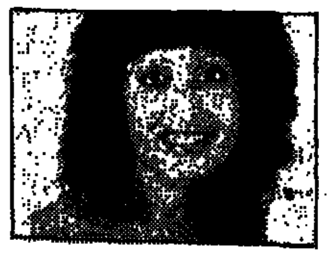

בנקאות ושירותים עסקיים
כלת הפרס: אורית מנצור

"היא יכולה להיות סמל ודוגמא לבוגרי הצבא, המתחילים דרכם במיגזר האזרחי, והלוואי ורבים ילמדו וילכו בדרכה", כך אומרים בחברת "כרטיסי אשראי לישראל" ("ויזה") על אורית מנצור, האחראית על מחלקת האישורים.

דפוס והוצאה לאור
חתן הפרס: אריה גבאי

"רס"ן בת"א החל אריה גבאי (29) לפני ארבע שנים. את עבודתו בדפוס־אופסט

המשך בעמ' 17

הודלבן

מושב בית חרות

לעובדנו היקר

משה נויהאוז

ברכות לרגל קבלת התואר

עובד מצטיין ארצי במגזר התעשיה

במסגרת מבצע „עובד ישראל"

מטעם העתון „מעריב"

מי יתן ופועלך ישמש דוגמה ומופת לרבים אחריך

מאחלים רוב שנות אושר ובריאות

ההנהלה ועובדי הוד לבן

הנהלת בנק לאומי
הועד הארצי וציבור העובדים

מברכים את עובדי הבנק שנבחרו לעובדים מצטיינים בסניפי הבנק וביחידותיו במבצע עובד ישראל לשנת תשמ"ה

ברכה מיוחדת לישראל צברי

עובד מצטיין בנק לאומי לשנת תשמ"ה שנבחר עובד מצטיין ענף הבנקאות ומצטיין מגזר השרותים במדינה במבצע עובד ישראל של עתון מעריב

כה לחי!

במבצע בבנק לאומי לשנת תשמ"ה נבחרו 21 מצטיינים אזוריים ע"י 7,400 עובדים:
סגן ראשון למצטיין הבנק –
מיכאל ישוביוף
היחידה למידע ופתוח משאבי אנוש
סגן שני למצטיין הבנק –
חנה שחורי
סניף עכו.

אזור התיכון
חיים דגן –
מצטיין האזור
סניף אשדוד
מירה שפרמן –
סגנית מצטיין האזור
לב האשכול חולון
ישראל חדד –
סגן מצטיין האזור
סניף כפר סבא

אזור הצפון
משה פפושדו –
מצטיין האזור
סניף קרית חיים
מאיר כנפי –
סגן מצטיין האזור
סניף חצור הגלילית
חנה שחורי –
סגנית מצטיין האזור
סניף עכו

אזור ירושלים והדרום
חנה אייזנבך –
מצטיינת האזור
סניף מטרסדורף
רחל אברמוביץ –
סגנית מצטיין האזור
סניף קרית מלאכי
יצחק ביטון –
סגן מצטיין האזור
סניף קרית גת

אזור ת"א–יפו
ישראל צברי –
מצטיין האזור
סניף מגדלור
רוזלין דנן –
סגנית מצטיין האזור
סניף מרכז תיירים ותושבי חוץ ת"א
לאה דגמי –
סגנית מצטיין האזור
סניף אחימאיר

סניף מרכזי ת"א
מרדכי שרעבי –
מצטיין הסניף
מח' משק
אלה סיגלמן –
סגנית מצטיין הסניף
מח' יצוא
אסקנדר רחימי־טאג' –
סגן מצטיין האזור
מח' יבוא

אגף התפעול
יהודית פלד –
מצטיינת האגף
מח' ניהול אשראי מרוכז
יוסף עיני –
סגן מצטיין האגף
מח' תכנון ותכנות
אודליה חממה –
סגנית מצטיין האגף
מרכז המחשבים

הנהלה ראשית
מיכאל ישוביוף –
מצטיין האזור
היח' למידע ופתוח משאבי אנוש
משה לרר –
סגן מצטיין האזור
מח' בינוי
דליה איזנשטדט –
סגנית מצטיין האזור
החברה לנאמנות

בנק לאומי

صكتا من الاصل

صكذا من الاصل

עובד ישראל 1985 ■ עובד ישראל 1985 ■ עובד ישראל

יפעל רשנים ולו כדי לצדק עם
האמונה בכוח היצירה היהודית.
ד. בן-גוריון
23.3.55

כך כתב לפני 30 שנה ראש הממשלה הראשון, וכך הם פני הדברים עתה כאשר „רשנים וחומרים כימיים" נכנס לשנתו ה־40.

סיפורו של מפעל „רשנים וחומרים כימיים" שהוקם בכח רצונם ואמונתם של קומץ אנשים בעלי חזון, הוא סיפורן של התעשיה הישראלית והחקלאות הישראלית גם יחד.

„רשנים וחומרים כימיים" הוא גם סיפור חייו האישי של אברהם מיקוליצקי בן ה־60, אחד העובדים המצטיינים של המפעל, אשר נבחר כעובד המצטיין בענף התעשיה הכימית.

בשנות קיומו מאז נוסד ערב קום המדינה, שירת מפעל „רשנים וחומרים כימיים" כמה מטרות ממלכתיות – רשנים היה חלוץ התעשיה הכימית הכבדה בישראל, סיפק את כל צרכי השוק המקומי ברשנים ונתן בכך לא רק ליווי נאמן כי אם גם תנופת פיתוח לחקלאות הישראלית. ראוי לציין כי חברת הגג „כימיקלים לישראלים" נוהלה בראשיתה מתוך מפעל „רשנים".

כחלוץ בתחום התעשיה הכימית, המשאב האנושי היווה בסיס איתן וחשוב לפיתוחו וקידומו של „רשנים". ובכך היווה המפעל כור היתוך למאות ואלפי בעלי מקצוע שהתמחו בו בתחומי הטכנולוגיה המתקדמת והניהול. אנשים אלה פרושים כיום בכל תחומי התעשיה הכימית בארץ.

אנשי „רשנים" היו אלה אשר חקרו את צפונות הטבע בשנותיה הראשונות של המדינה וגילו את מרבצי הפוספטים בנגב. צוות מקצועי של „רשנים", הוא זה שירד לעזור בבנייתם מחדש של מפעלי ים־המלח, בפעולה מובהקת של חלוציות בתחום התעשיה.

אברהם מיקוליצקי עצמו, העובד המצטיין של „רשנים", נמנה עם הצוות שירד לאורון כדי להקים שם את תנור הקליה במפעל הפוספטים.

הגורם האנושי, וליתר דיוק – „הראש המדעי", עומד גם במרכזו של אגף המחקר והפיתוח של „רשנים", אשר במשך כ־20 שנה הפעיל צוותי מחקר הן בנושאי רשנים בכל ההרכבים וצורות הצבירה שלהם – מוצקים, נוזלים, ומגורענים, והן בקשת רחבה של כימיקלים ושירותים שונים לחקלאות.

במטרה להכשיר את „דור־המחר" של התעשיה, מקימת „רשנים" בשיתוף עם רשת „אורט" ומשרד העבודה והרווחה – בית ספר תעשייתי הממוקם בכניסה למפעל, כמו רומז בכך לכל הבא בשעריו כי פני החברה לעתיד, וכי היא נכונה להשקיע לא רק באיכות המוצר כי אם גם באיכות המייצר.

באחרונה עוסקת „רשנים" בהרחבת שטחי פעילותה בתחום המוצרים המתוחכמים ופיתחה בשיתוף עם תמ"י – המכון לחקר של „כימיקלים לישראל", גלולת חיטוי לבריכות שחיה, במיוחד לשוק האמריקני. בשוק זה משווק המפעל את מרכית תמצית הליקוריס שהוא מייצר באחד ממתקני המפעל שהוא גם מהכורים מסוגו בעולם.

אך המשאב החשוב ביותר של „רשנים" הוא כח האדם המקצועי והמסור. ארבעה מעובדיו יצגו השנה את המפעל בתחרות „העובד המצטיין":

סופיה ויסבקר – ראש מדור ביחידת המחשב בהנהלת החשבונות, דאק מלכה – מסגר באחזקה, שמואל שטינמן – מפעיל בייצור, ואברהם מיקוליצקי – מנהל הביצוע באגף אחזקה.

„הארבעה וחבריהם הם הכוח שיוסיף לעמוד מאחורי תרומתה של 'רשנים' לתעשיה ולחקלאות בישראל" אומר מרק וילסקר מנכ"ל החברה.

המנכ"ל, מרק וילסקר, מעניק תעודת קלף של העובד המצטיין לאברהם מיקוליצקי

אברהם מיקוליצקי המקבל מידי הנשיא את תואר העובד המצטיין בענף הכימיה, טוען שהוא אינו יודע מדוע זכה דווקא בפרס, ושחוכיה מגיעה לרבים העובדים עמו במפעל. חזקה עלינו שהוא צודק.

אגודת תרבות הדיור

מברכת את העובד המצטיין במבצע עובד ישראל 1985

מר **שאול כוכבי**

בברכת כה לחי

ישראל פלק – מנכ"ל
ההנהלה וצוות העובדים

החברה הממשלתית למטבעות ולמדליות ההנהלה וחבר העובדים

מברכים את

מר **יצחק כהן**

לרגל קבלת התואר עובד מצטיין במבצע עובד ישראל 1985 מטעם העתון „מעריב"

ברכת כה לחיו

ת.מ.מ.
תעשיות מזון למטוסים

מברכת את עובדיה המצטיינים במבצע עובד ישראל 1985

יום טוב יקר
מרקו סלומון
ישראל דניאלוב

בברכת כה לחי

ההנהלה וצוות העובדים

רסקו

מברכת את עובדיה המצטיינים לרגל היבחרם במבצע עובד ישראל 1985

גד פוקס
שרה נאור
מימון כלפו
שיטרית יצחק

מיטב הברכות

ההנהלה וצוות העובדים

המועצה המקומית בית שמש

לעובדים המצטיינים במועצה המקומית בית שמש

ברכת הנהלת המועצה ותושבי בית שמש שלוחה לכם

אתם – הראשונים בין שווים – מהווים דוגמה לרצון, שיתוף פעולה, אחווה ויצירה, במלאות לבית שמש 35 שנים

יהודה בן זאב, עו"ד
ראש המועצה

רבלון ישראל בע"מ
ההנהלה וצוות העובדים

מברכים את

שלום דווקר
רפאל זיני

עם זכייתם בתואר עובד ישראל 1985

בברכת כה לחי

עובד ישראל 1985 ■ עובד ישראל 1985 ■ עובד ישראל

ממן כבר העבירה 120,000 טונות מטענים בשנה והיא מתכוננת להגדיל כמות זו

מאת פ.ניסן

חברת „ממן" – מסופי מטען וניטול בע"מ – הוקמה בתחילת שנות השבעים, כדי לייעל את מערך היצוא והיבוא של המדינה בדרך האוויר. בעלי המניות של החברה הם ממשלת ישראל ותש"ת – מפעלי תיירות ושירותי תעופה בע"מ (חברה בת של „אל־על").

החברה מעמידה לרשות היצואנים
שירותי אריזה, חדרי קירור ומתקני בטחון

באוקטובר 1985 מלאו עשר שנים להפעלת המסוף בנמל התעופה בן־גוריון. מסוף זה הוא אחד המודרניים והמשוכללים בעולם. עשר שנים לאחר שנפרק מטוס המטען הראשון באוקטובר 1975, הגיעה החברה להעברת רגש על איחסון יעיל ואבטחה מירבית על המטענים. 6,000 מ"ר של המסוף המודרני, שבו מיטב הציוד המבטיח שיגור מהיר ובטוח לכל נמל תעופה בעולם, מיועדים לנושא היצוא. החברה מעבירה מטעני ציוד צבאי כבד, ציוד אלקטרוני וטכסטילים, ציוד רפואי עדין, מטענים חקלאיים ואף תכשיטים יקרי ערך. לרשות היצואנים עומדים שירותי אריזה, חדרי קירור, מתקני בטחון ואבטחת מטען.

ממן נערכה לשינוע ואיחסון של מכולות בנות 20 רגל, שיכולות לתת שירות ברמת שנות ה־90.

חברת ממן הקימה את „ממן – עבודות חוץ", יחידה המספקת לגורמי חוץ שירותים בכל הקשור לתכנון והפעלה של מחסנים ומלאים. צוות היחידה עוסק בייעוץ, הדרכה וביצוע בשטח.

ממן עוסקת גם במכירת „מלאי מת" ו„ציוד עודף" על־ידי הפעלת מערכת מכירות

„ממן" נערכת לשינוע ולאיחסון
המכולות של שנות ה־90

במכרזים. ממן דואגת לפינוי הציוד, הובלתו, מיונו וסיווגו, אריזתו ושיגורו.

120 אלף טון מטען בשנה. כושר הטיפול של המסוף מגיע ל־160 אלף טון בשנה. לממן 470 עמדות במסוף היבוא ו־60 עמדות במסוף היצוא. 250 עובדים משתמשים ב־60 כלי עבודה ניידים כמלגזות, טרקטורים, טרנספורמטורים ומסועים. שטח כל מבני המסוף הוא כ־100,000 מ"ר. לבד מ־250 העובדים הישירים כעובדי התפעול, נטלים, מהנדסים, כלכלנים, מחשבים, טכנאים ואנשי ניהול, מועסקים בחברה כ־200 עובדי שמירה, בטחון ותפעול באמצעות קבלני משנה.

המסוף החדיש משרת את צרכי היבוא והיצוא בקצב מהיר עם סבב מטוסים גבוה.

חברת ממן רואה בבטיחות נושא בעל חשיבות ראשונה במעלה. המצב הבטחוני בעולם ובעיקר בארץ דורש היערכות מתאימה ויסודית. ממן זכתה כבר מספר פעמים בפרס „יוספטל", במקומות הראשונים בתחרויות הבטיחות השנתיות מטעם המכון לבטיחות וגהות.

יחד עם שימת הדגש על כל פרט קטן, מבטיחה חברת ממן כי בנושא החשוב ביותר, משמע טיפול המסוף שלה בהעברת מטענים, טרם נאמרה המלה האחרונה. 120 אלף טון בשנה, זו רק ההתחלה.

לנורית כחלון
ואבישי עדני

צרור ברכות לרגל זכייתכם בפרס העובד המצטיין המפעלי, המשיכו בדרך זו.

הנהלת ממן והעובדים.

עובד ישראל

MAMAN ממן
מסופי מטען וניטול בע"מ

תכפ בע"מ

סוכנות יבוא ושיווק
כלי אוויר ★ תיקון ומכירה
לכלי חשמל ★ שיפוץ ג'קים
ומשאבות סיכה

מברכת את

ארביבו שמעון
מנהל עבודה

לרגל זכייתו בתואר עובד מצטיין במבצע עובד ישראל 1985

כה לחיו!

ההנהלה וצוות העובדים

קבוצת מפעלי נייר אמריקאיים ישראליים בע"מ

מברכת את עובדיה המצטיינים שזכו בתואר „עובדי ישראל" מפעליים

זאב כהן־מגורי
גב' צדקה כהן
מוחמד ג'בריל
אדיב שבסו
שלום שער
פרץ מנשקו

תפוד – מפעל לעיבוד תפו"א ומפעלי שער הנגב

מברכים את העובדים המצטיינים במבצע עובד ישראל 1985

הגב' **רחל פרץ**
הגב' **מרים גבאי**

בברכת כה לחי

ההנהלה וצוות העובדים

בנק אוצר החייל

מברך את עובדיו המצטיינים במבצע עובד ישראל 1985 בברכת כה לחי

איטה ישראל
נסריפור עדנה
שבו ציפורה

ההנהלה והעובדים

מבצע עובד ישראל 1985

עירית תל־אביב–יפו

מברכת את

עובדי העיריה

שזכו בתואר „עובד ישראל" של העתון „מעריב"

שלמה להט
ראש העיר

עובד ישראל 1985 ■ עובד ישראל 1985 ■ עובד ישראל

עובד ישראל

לכל העובדים

הנהלת קואופרטיב החברים והעובדים

גאים בעובדינו הנאמנים ומברכים את העובדים המצטיינים בענף התחבורה והשרותים בברכת

כה לחי!

לחברים, לעובדים, לצה"ל ולכל בית ישראל

שנת שלום, נסיעה בטוחה ונעימה

טובים שבטובים

אגד גאה בציבור עובדיה המסורים ומברכת את העובדים שנבחרו כמצטיינים.

עלו והצליחו!

אזור הצפון	
קרית שמונה	שוקרון שלמה
צפת	מזרחי יוסף
טבריה	כהן איתן
עפולה	יצחקי מיכאל
נצרת	בארי רפאל
נהריה	פרנקן רפאל
עכו	חנינא אורי
קריות	נסים ויקטור
טבעון	דביר צבי
עמ׳ שאן	זאבי אבינועם
כרמל	אמודאי מיכה
תחנה מרכזית	אבי אסף עוזי
קו 10	סנגזון זאב
קו 45	טסלר יחזקאל
קו 3	אטלס אליהו
קו 50 הדר	עמון משה
בית אגד	הראל אברהם
מוכליס	חלבי עלי
מוסך צפון	פלצמן מטיו
מוסך בת-גלים	רגב יואל
עובד מצטיין אזורי	
ציון לשבח	**שטרית אברהם**
סגן עובד מצטיין אזורי	יזרעאלי יעקב
אזור ירושלים	
בית אגד	רוזיליו שולמית
תחנה מרכזית	כשר אחרון
בית שמש	ששון יחזקאל
קרית משה	חראל יוסף
מרכז	מזרחי אברהם
גונן	עמדי אליהו
דניה	יונה אברהם
יפו	דודי אליעזר
שכם	מרציאנו יוסף
משק	פלורנטין אברהם
עובד מצטיין אזורי	אלפסי חיים
סגן עובד מצטיין אזורי	ששון יחזקאל
עובד מצטיין ארצי	לביא אברהם

אזור דרום	
זכרון-יעקב	כרמל רענן
פרדס חנה	בלא ישראל
חדרה	דנחי אברהם
נתניה	דהרי יוסף
הרצליה	שטיין פאול
כפר-סבא	אפשטיין שמעון
תל-אביב	אזולאי סלומון
חולון	סרולביץ יורם
לוד	גרד שלמה
רמלה	סולומון מנחם
ראשל"צ	זלוטניק יוסף
רחובות	מזרחי יצחק
אילת	דותן זאב
מכללים	כהן אברהם
אשדוד	זיגלנג יצחק
אשקלון	אברזל נפתלי
באר-שבע	כץ יוסף
דימונה	ווקנין ארמונד
ערד	סנפי אריה
יו"ש	זרחי יאיר
פק 3	ליאן שושנה
בית-אגד	בלום דפנה
תיירות	טוקטלי רחל
בינוי דרום	ברוכי בני
מוסך דרום	ברוקס מנחם
מוסך חולון	חלבח יהודה
מוסך ר"פ	סבן יצחק
מחסן מרכזי	ויסבלט אהרון
עובד מצטיין אזורי	לופוביץ מאיר
סגן עובד מצטיין אזורי	מור בנימין

صكنا من الاصل

עובד ישראל ■ 1985 ■ עובד ישראל ■ 1985 ■ עובד ישראל

הזוכה במיגזר השירותים: ישראל צברי

בתיקו האישי של ישראל צברי (42) יש מכתבי תודה והערכה של לקוחות, המשבחים את השירות המקצועי, המסור והאדיב של פקיד המחלקה המסחרית בסניף „מגדלור" של „בנק לאומי". רמתו המקצועית הגבוהה מייצגת רק פן אחד בדמותו של הצבר צברי. לאחר סגירת דלתות הסניף, בתום יום העבודה, הוא טורח לפקוד את בתיהם של קשישים קשי־יום, שמפאת מחלה לא באו לקבל בבנק את הקיצבה החודשית, ומביא להם את הכסף לביתם. אך לא פחות מכך חשובה פעילותו גם בתחומים האחרים. הוא מכהן ברציפות זה עשר שנים, כחבר הוועד בסניפו. הוא מסייע בקליטת עובדים חדשים בסניף. הוא נרתם לעזרה לעולי אתיופיה. והוא שיכנע עמיתה לעבודה לעבור ניתוח עיניים ואף סעד אותה ליד מיטתה. בעדותה בפני הוועדה לבחירת עובדים מצטיינים של בליל אמרה העובדת בהתרגשות: „הוא החזיר לי את מאור עיני". ישראל, שנפצע פעמיים, בשתי מלחמות, הוא נכה צה"ל, אך התנדב להמשיך בשירות מילואים פעיל, יחד עם חבריו לגדוד. אשתקד נבחר כעובד המצטיין בסניפו וכסגן העובד־המצטיין באיזורו. אך עובדה זו לא מנעה מחבריו לעבודה לשוב ולבחור בו, בפעם השניה ברציפות, כעובד המצטיין: בחירה שהובילה גם לזכייתו בתואר הענפי והמיגזרי.

במיגזר התעשיה:

כלת הפרס: שושנה גואטה

בגיל 12 החלה שושנה גואטה לעבוד במתפרה קטנה בחיפה. 22 שנה מאוחר יותר, כאשר המתפרה צמחה והתפתחה למפעל־ייצוא יוקרתי, המעסיק 180 עובדים, משמשת בו שושנה כמנהלת עבודה ראשית ומפקחת על הייצור. במסגרת תפקידה במפעל „כליל יופי" בנצרת־עלית, שעיקר תוצרתו מיועד לייצוא (אשתקד הגיע היקף הייצוא לשלושה מליון דולר), אחראית שושנה, בין השאר, על 110 התופרות. היא מדריכה אותן, מפקחת על עבודתן ומסייעת בענייניהן האישיים. הנהלת המפעל רואה בה בעלת־מקצוע מעולה, שיש להתחשב בדעתה, והיא אף נשלחה לחו"ל כדי לרכוש מכונות וציוד חדיש למפעל. וכל זאת, יש לדעת, כאשר אין לשושנה השכלה פורמלית, ואילו הכשרתה המקצועית הרשמית מסתכמת בקורס קצר לתפירה.

מחו, איפוא, סודה של שושנה (34), נשואה ואם לארבעה, העושה יום־יום את דרכה מחיפה למפעל בנצרת־עילית? חברי ועדת השיפוט הענפית, שבחרו בה כעובדת מצטיינת, קבעו: „מסירותה לעבודה, כושר ההתמדה והרצון להתקדם, היו הכלים שאיפשרו לה, ללא השכלה מקצועית, להגיע למעמדה הנוכחי במפעל. שכן, בזכות הרצון והיוזמה היא למדה, בעצמה, נושאים רבים במקצוע הטקסטיל, ואילו כושר הארגון שלה יכול לשמש דוגמא לרבים".

תעשיה אוירית

ציון לשבח: יצחק סגל

„חריצות התמדה, אהבת הזולת ויחסי אנוש מעולים עם עובדים וממונים" – אלה התכונות שמנו מנהלי התעשיה האוירית ביצחק סגל.

סולל בונה

ציון לשבח: שמואל דניאל

במכתב ששיגר לפני שנים אחדות לעלון הפנימי של עובדי „סולל בונה", כתב שמואל דניאל: „מנהל העבודה צריך לשוות לנגד עיניו תמיד את הנאמר בפרקי אבות 'יהי כבוד חברך חביב עליך כשלך'. יש צורך להתנהג עם אנשי הצוות ביחס חברי ובמלה טובה ולא בצעקות ובגידופים".

המשך בעמ' 13

עובד ישראל ■ 1985 ■ עובד ישראל ■ 1985 ■ עובד ישראל

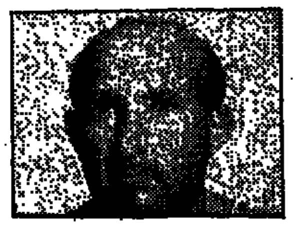

סולל בונה

חתן הפרס: גרשון קריצ'מר

רשימת הבניינים והמבנים שגרשון קריצ'מר היה שותף להקמתם ב־31 שנות עבודתו ב„סולל בונה", היא ארוכה ומרשימה. אלא שאין זו רשימה סתמית. הממונים עליו יודעים לציין את תרומתו המיוחדת של גרשון (55) כמנהל עבודה בכל אחד מאתרי הבניה.

מוסדות להשכלה גבוהה

חתן הפרס: שמואל בן־עזרא

אהבת־הנעורים של שמואל בן־עזרא עדיין מקננת בו בלהט. ולמען אהבה זו – גידולי שדה – אף נטש מקצוע מכניס־יותר. כמו הפעלת ציוד מכני כבד, שבו עסק כדי לחסוך כסף ולסייע להוריו לעלות לארץ.

בניה וחמרי בניה

חתן הפרס: יעקב סמיר

את עבודתו בחברת הבניה „דרוקר זכריה" החל סמיר יעקב כפועל פשוט. והיום, 13 שנה מאוחר יותר, סמיר הוא מנהל עבודה בפרוייקטים הגדולים והמסובכים ביותר שמבצעת חברה זו.

מוסדות ציבור

כלת הפרס: רות שחל

בגיל 14 כבר ידעה רות שחל שמקצוע האחות הוא, לדידה, ייעוד ושליחות.

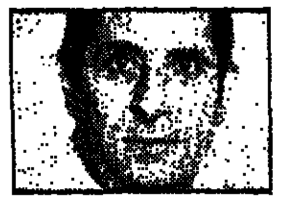

תחבורה

חתן הפרס: אברהם וייס

אברהם וייס, כבאי תעופה מוסמך, הנמנה עם צוות היחידה לכיבוי־אש מזה 22 שנה.

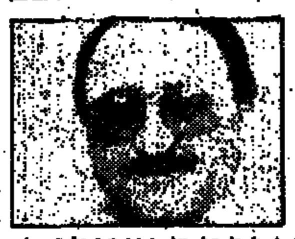

ציון לשבח: אברהם שטרית

„סדרן־העבודה" של אגד בתחנת קרית־שמונה.

תעשיה צבאית

חתן הפרס: יחיאל קורט

עד לפני 18 שנה עסק יחיאל קורט בחקלאות. אך כששמע על הקמת המפעל החדש של התע"ש במעלות, החליט לשנות את אורח חייו, ולהחליף את החקלאות בתעשיה.

מזון

ציון לשבח: מרוואן חטאב

מרוואן (43), תושב יפו, משכים עם בוקר כדי להיות ראשון למתייצבים לעבודה במפעל „יצהר".

המשך בעמ' 16

רשות שדות התעופה בישראל

הנהלת רשות שדות התעופה בישראל וועדי העובדים

גאים בעובדיה הנאמנים
ומברכים את העובדים אשר זכו בתואר
עובד מצטיין במבצע „עובד ישראל 1985"
מטעם מערכת העתון „מעריב"

מר **אמנון טרבלסי**
מר **אמנון כהן**
מר **ישראל מירישווילי**
הגב' **שרה פינסקר**

על זכייתם בתואר עובד מצטיין יחידתי

ברכה מיוחדת
למר **אברהם וייס**
על זכייתו בתואר עובד מצטיין רשותי

מיטב הברכות והמשך פורה ומשגשג

pilpel

פלפל יפו מודל בע"מ

pilpel

משפחת פלד
ההנהלה והעובדים

מברכים את העובדת המצטיינת
הגב' **שושנה גואטה**
שזכתה בתואר עובדת מצטיינת ארצית
במגזר התעשיה
במבצע עובד ישראל 1985

מצטרפים לברכות: **רשת חנויות שרונית**
לשושנה גואטה
וחברת כליל יופי מודל בע"מ
מיטב הברכות והאיחולים
להמשך עבודה מסור ויעיל

Sharon model

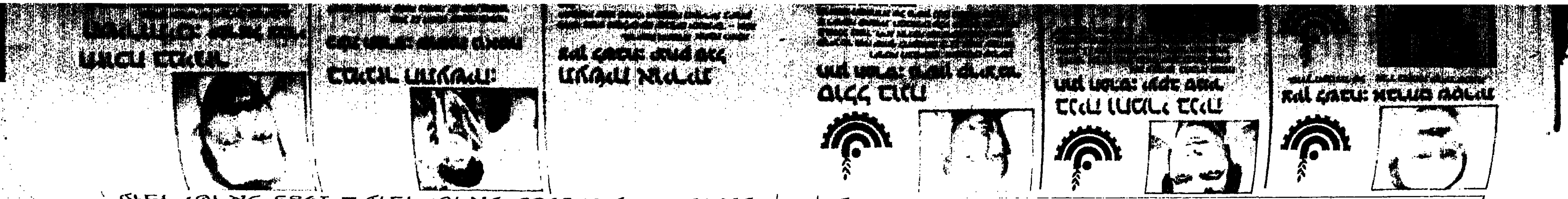

ישראל 1985 ■ עובד ישראל 1985 ■ עובד ישראל 1985

יכין חברה חקלאית בע"מ
בית אריזה חדרה
בית אריזה כפר־סבא

גאה בעובדיה הנאמנים
ומברכת את עובדיה המצטיינים
במבצע עובד ישראל 1985

מר **יוסף ג'יבלי**
גב' **שמחה עבדו**
מר **משה כהן**
גב' **איטה אקרמן**
מר **שלמה אזולאי**

בברכת שאו ברכה ויישר כח

ההנהלה וצוות העובדים

DRUCKER

דרוקר זכריה חברה קבלנית לעבודות אזרחיות, בנין ופיתוח בע"מ
DRUCKER ZACHARIA CONTRACTORS FOR CIVIL ENGINEERING BUILDING & DEVELOPMENT CO LTD

ההנהלה וצוות העובדים

גאה בעובדיה הנאמנים
ומברכת את עובדיה המצטיינים
במבצע „עובד ישראל 1985"
מטעם „מעריב"

למר **סמיר יעקב**
לרגל קבלת התואר „מצטיין ענפי" בענף הבניה

למר **דוד מוסקוביץ'**
ולמר **זאב יוסקוביץ'**
לרגל קבלת התואר „עובד ישראל מצטיין"

כה לחי!

אלאל
מיכשור והעברות (א.א.ב. 1985) בע"מ

ההנהלה והעובדים

מברכים את חברנו

מאיר המאירי

לרגל זכייתו
בצל"ש נשיא המדינה
בענף
תעשיות האלקטרוניקה
במסגרת
מבצע עובד ישראל 1985

חברת קוקה קולה
מברכת את עובדיה המצטיינים
סימה סימן טוב
מרעי מרעי
מאיר אמסלם
הזוכים במבצע
„עובד ישראל" 1985
מטעם העתון „מעריב"
כה לחי

העובדים וההנהלה

אוניברסיטת תל־אביב

מברכת את
עובדיה המצטיינים

רות בן יעקב
רחל סטולר
דניאל טיטלמן

הטכניון מכון טכנולוגי לישראל

מברך את
שמואל בן עזרא
עם קבלת פרס עובד מצטיין
בענף המוסדות להשכלה גבוהה

ואת עובדי הטכניון
המצטיינים לשנת תשמ"ה
במבצע עובד ישראל 1985

יצחק חזן	דוד מיהלי
גרשון צינצולקר	קנט זקס
רחל מלמד	פליק גולדהר
רומן קפלן	אנט ברג
שמואל אריוב	עמרם שלומוביץ'
יחיאל מוזס	גבריאלה מוזס

כה לחי!

פיברוניקס בע"מ
תקשורת סיבאופטית

לנח כספי
עם הבחרך לעובד מצטיין מפעלי
במסגרת מבצע עובד ישראל
קבל ברכותינו החמות
ותודתנו על תרומתך
ומסירותך לחברה.

הנהלת פיברוניקס
ועובדיה

ECI TELECOM
טלקום בע"מ

מברכת את העובד המצטיין
במבצע עובד ישראל 1985
מטעם עתון „מעריב"

מר **בנימין פיליצר**

בברכת יישר כח
עלה והצלח

ההנהלה והעובדים

1985 ■ עובד ישראל 1985 ■ עובד ישראל 1985 ■ עובד

חברת כ.א.ל. (ויזה) בע"מ
גאה ומברכת את
העובדת המצטיינת

הגב' **אורית מנצור**

לרגל זכייתה בתואר
עובדת מצטיינת ענפית
במבצע עובד ישראל 1985
מטעם עתון „מעריב"

מיטב הברכות
והמשך פורה

ההנהלה וצוות העובדים

פז חברת נפט בע"מ

גאה בעובדיה:

יצחק אברהם
ליאון ג'רטס
אורי ויבל
יעקב מאירוביץ
יצחק פיקר
יהודה שורתי

בהצטיינותם ובבחירתם
במבצע „עובד ישראל"
שאו ברכה נאמנה

הנהלת החברה

הנהלת חברת
אביק בע"מ

גאה בעובד החברה
מר **פרננדו דוזנבאום**
על זכייתו בצל"ש נשיא המדינה

ומברכת את עובדיה המצטיינים
מר **יוסף זאין**
מר **מוריס זילברמן**
במבצע עובד ישראל 1985

שאו ברכה!

אריכת בת עמי — הדסה

הסתדרות מדיצינית הדסה
ההנהלה והעובדים

מברכים את

האחות

רות שחל

שנבחרה כעובדת מצטיינת ענפית

רים תעשיות בע"מ
ההנהלה והעובדים
גאים ומברכים את עובדינו המצטיינים
במבצע עובד ישראל 1985
מטעם עתון „מעריב"

מר **מוטי בן דוד**
עובד מצטיין – מפעל צורים
מר **מוריס זזון**
עובד מצטיין – סקטור שירותים
ברכה מיוחדת
למר **שבח יוסף**
ממפעל תאשור
על זכייתו בצל"ש הנשיא
יישר כח!

בית סולל בונה
מברך את
עובדיו המצטיינים
על ציונם בתואר „עובד ישראל" 1985
ברכה מיוחדת לזוכים הראשיים
רחל בז'רנו – אחרוני אלישע
ברקוביץ' פסיח – קריצ'מר גרשון
חוקרה והערכה על זכייתם
אנו מברכים אתכם ומתברכים בכם

יש על מי לסמוך — בית סולל בונה

صكنا من الاصل

העובדים באים למשכן

מאת אילן בכר
צילם יוסי זמיר

טכס חלוקת פרס עובד ישראל של „מעריב", שנערך השבוע במשכן נשיאי ישראל בירושלים, איפשר לפגוש לשעה קלה את ה„ישראלי היפה" במיטבו ■ בין האישים שבאו לכבד בנוכחותם את העובדים המצטיינים: שר האוצר יצחק מודעי; מזכ"ל ההסתדרות ישראל קיסר; אלוף (מיל.) דוד עברי, יו"ר מועצת המנהלים של התעשיה האוירית; ארנסט יפת, יו"ר מועצת המנהלים של בנק לאומי; אלוף (מיל.) עמוס חורב

מצער הזוכים של כלות ותתני פרס „עובד ישראל" שנבחרו להגיע השבוע למשכן הנשיא בירושלים, כמו מייצג את מדינת ישראל. עובדים מצטיינים מכל שלוש הדתות: יהדות, נצרות ואיסלם אשר עלו לארץ מ – 13 מדינות: מרוקו ולוב; ברזיל ואגנטינה; איראן, אפגניסטן ותימן; רומניה, צ'כיה, פולין, ברית־המועצות, בלגיה וילידי הארץ.

ה„ישראלי היפה" במיטבו. לבושים בגדי חג הגיעו 26 העובדים הנבחרים למשכן מלווים בבני משפחה נרגשים: „זו הרגשה טובה להיות כאן שכן יש בכך משום אישור שיודעים להעריך את העמל שאני משקיע. אני בהחלט מרגיש שעשיתי משהו לקידום המיפעל בו אני עובד. מעולם לא סירבתי לעבוד גם בלילה אם צריך" – אמר לנו יוסף שבת (58), נגר במיפעל הרהיטים „רים" בירושלים, אשר זכה לציון לשבח.

לא היתה קינאה

לצידו יושב חתן הפרס במיגזר המוסדות להשכלה גבוהה, שמואל בן עזרא (45) המנהל את הגן האקולוגי של הטכניון: „אני אוהב את מה שאני עושה ואני מרגיש שזה הולך לי. יש תוצאות. גם החברים שלי לעבודה שמחו שקיבלתי את הפרס. לא היתה קינאה. כנראה שגם הם חושבים שפשוט מגיע לי".

אולם קבלות הפנים במשכן נשיאי ישראל צר מלהכיל את הקהל הרב שבא לטכס: 26 הזוכים בתואר „עובדי ישראל מצטיינים", בני משפחותיהם ועוד עשרות שבאו לחלוק להם כבוד, ביניהם אישים הנמנים עם ראשי מערכת הבנקאות בישראל, ראשי התעשיה האווירית, התעשיה הצבאית, בכירים משרות המדינה, נציגי רשויות וראשי מפעלים לבניה, שרותים עסקיים, טקסטיל, פלסטיקה ועץ, מוסדות להשכלה גבוהה, מוסדות צבור, מזון, מתכת אלקטרוניקה, כימיה, נייר ועוד.

העובדים־המצטיינים ובני משפחותיהם היו מופתעים לגלות בין הקהל שבא לכבודם את מי שהיה מפקד חיל האוויר, אלוף (מיל') דוד עברי העומד המכהן היום בתפקיד יו"ר מועצת המנהלים של התעשיה האווירית. לצידו יו"ר מועצת המנהלים של בנק לאומי ארנסט יפת. עוד בקהל אלוף (מיל') עמוס חורב, מנכ"ל התעשיה האווירית משה קרת ועוד.

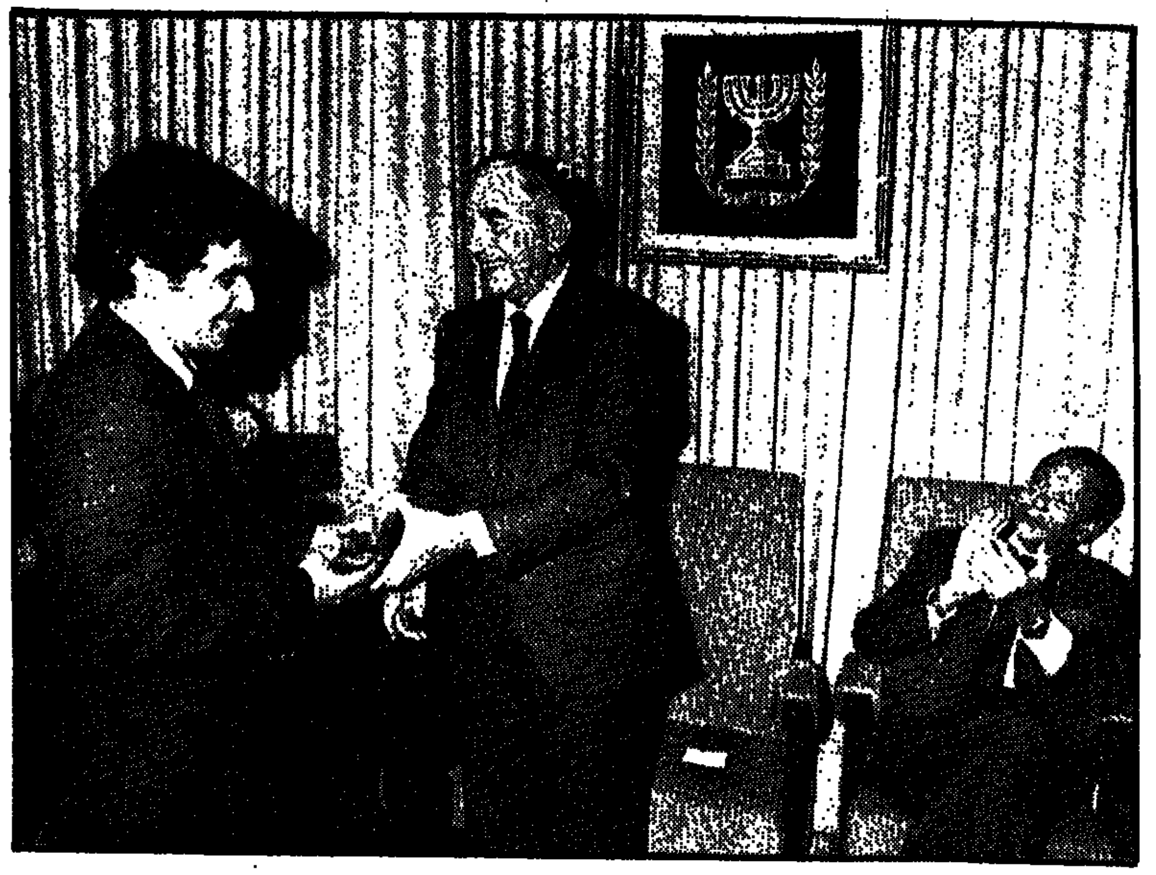

נשיא המדינה חיים הרצוג מעניק את פרס עובד ישראל לויקטור ג'נח, שר האוצר מוחא לו כפים

הטכס נפתח בקטעי נגינה ושירה בבצוע „חמישית המדריגאל" אשר רתקו בקולותיהם. מיד לאחר מכן החלה מסכת הברכות: ראשון ברך עורך „מעריב", עידו דיסנצ'יק ואחריו מזכ"ל ההסתדרות ישראל קיסר, נציג התאחדות התעשינים אבי פילוסוף ולבסוף, בשם ממשלת ישראל, שר האוצר יצחק מודעי.

האזרחים הם האוצר העיקרי

שר האוצר הזכיר, כי מדינת ישראל לא נתברכה באוצרות טבע והאוצר העיקרי בה הוא אזרחיה: „זהו מקור הקיום הכמעט יחידי העומד לרשותנו, ולכן יש חשיבות כה רבה במבצע מתמשך, שענינו הצבעה על אותם עובדים המתבלטים מעל חבריהם בחריצותם, יעילותם ותפוקתם.

„הפריון בישראל הוא לא גבוה. אנחנו נמצאים בפער של 25 אחוז מהממוצע האירופאי ו־40 מהממוצע בארה"ב. השאלה האם זה מחוייב המציאות. האם איננו יכולים להתמודד פיסית ושכלית עם עובדים מקבילים לנו בארצות אחרות. התשובה היא – יש לנו היכולת אך אין הבצוע. מקבלי הפרס הם ההוכחה שלמעשה כולנו יכולים להתעלות לאותה רמת פריון ותפוקה. הם דוגמא לחברה הישראלית כולה – מהם נלמד וכמוהם נעשה." תמו הברכות ונפתח טקס חלוקת הפרסים – ותחילה לזוכים הענפיים ולמקבלי הציונים לשבח. כל אחד מהזוכים הענפיים קיבל פרס כספי של 1485 שקלים (חרשים כמובן) וכן פסלון מוזהב. כל אחד ממקבלי הציונים לשבח זכה בפרס של 742 שקלים ובתעודת הצטיינות.

כל הפרסים הכספיים הללו הם תרומת קרן קרולין גרוס מארה"ב אשר אותה ייצג בטקס שופט בית המשפט העליון פרופ' מנחם אלון.

את הפרסים לזוכים הענפיים ולמקבלי הציון לשבח העניק יו"ר מועצת המנהלים של הוצאת „מוריעין", עובד בן־עמי. אחריהם תור הזוכים בפרסים במגזרי התעשיה והשרותים שלושה זוכים, שניים במגזר התעשיה ואחד במגזר השרותים. לכל אחד מהם מוענק, מידי שר האוצר יצחק מודעי ומידי נציג התעשינים אבי פילוסוף, פסלון מוזהב של „עובד ישראל" וכן פרס כספי של 2,227 שקלים חדשים. גם פרסים אלה הם מתנת קרן קרולין גרוס. משנסתיים שלב זה מוענק הפרס החשוב מכולם פרס עובד ישראל תשמ"ה.

הפתעה לשופט בר־ניב

את עובד ישראל בחרה וועדת שיפוט עליונה, בראשותו של נשיא בית־הדין הארצי לעבודה, השופט צבי בר־ניב. מארגני הערב מפתיעים אותו וכאות הוקרה לשופט בר־ניב ערב פרישתו לגמלאות, העניק לו מנכ"ל „מעריב", שמעון חפץ פסלון מוזהב של המבצע. „מר בר־ניב, אני יודע שאתה מופתע. אך כשופט מנוסה וודאי תדע להתמודד גם עם רגע שכזה...", אומר לו המנחה. השופט בר־ניב משיב בחיוך: „כשופט עלי להזהר בדברי ולשקול אותם בקפדנות ולכן אסתפק במילה אחת – תודה".

השופט קורא את נימוקי הוועדה שבחרה בעובד ישראל לשנת תשמ"ה, ויקטור ג'נח, אשר קיבל פרס לפסלון המבצע גם פרס כספי של 7,425 שקלים חדשים. הוא מקבל את הפרס מידי נשיא המדינה חיים הרצוג.

תם הטקס. העובדים המצטיינים שבים הביתה איש איש לעיסוקו ולשגרת יומו.

שושנה גאטה, העובדת המצטיינת בתעשיה, לוחצת את ידו של הנשיא, באמצע – עובד בן־עמי, יו"ר מועצת המנהלים של הוצאת מודיעין

ישראל צברי מבנק לאומי, העובד המצטיין במיגזר השרותים, מקבל את הפרס מידי שר האוצר

هكذا من الاصل